DIRECCION, REDACCION,
Administración y Talleres
VICTOR PRADERA, 12, bajo
TELEFONOS:
DIRECCION............16.333
REDACCION...........10.433
ADMINISTRACION......14.793

unidad

Gabardinas e impermeables
señora, caballero y niño
Maria Cristina
INMENSO SURTIDO EN JERSEYS Y SUETERS
ELCANO, núm. 4
SAN SEBASTIAN
TELEFONO 1-22-46

Año IX — San Sebastián, martes 3 de octubre de 1944. — Núm. 2.496
Diario de Falange Española Tradicionalista y de las J. O. N. S.

EL DIA DEL CAUDILLO EN MADRID

Madrid.—S. E. el Jefe del Estado Generalísimo Franco, es cumplimentado por el Cuerpo Diplomático en la recepción celebrada en Palacio con motivo del Día del Caudillo. (Foto Cifra.)

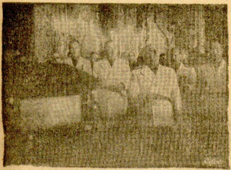

Madrid.—Durante la magna concentración celebrada en la Plaza de la Armería con motivo del Día del Caudillo, S. E. el Jefe del Estado, Generalísimo Franco, recibe la arqueta que contiene quince mil firmas de jerarquías del Movimiento. (Foto Cifra.)

LOS ALIADOS EMPRENDEN UN ATAQUE CONTRA EL NORTE DE AQUISGRAM

SUS TROPAS ATRAVIESAN EL WURM

En el saliente holandés avanzan varios kilómetros hacia Meijel

Cuartel General del Cuerpo expedicionario aliado, 3. — Comunicado oficial del día de hoy, dice:

"La infantería y los tanques aliados han emprendido un ataque al norte de Aquisgrán. Nuestras tropas han cruzado el río Wurm; nuestro ataque tropieza con mucha resistencia ofrecida por numerosos nidos de ametralladora y por la artillería y los morteros enemigos. En el sector al oeste de Hortgen fué contenido sin pérdida de terreno un contraataque enemigo.

El ataque a través del río Wurm fué precedido por un intenso bombardeo aéreo y artillero.

Bombarderos medios y caza-bombarderos atacaron objetivos de transporte en la cuenca del Ruhr y en Holanda.

Casi 1.200 bombarderos pesados, con escolta, arrojaron miles de bombas sobre objetivos industriales en Cassel y Colonia y sus comarcas, y sobre el empalme ferroviario de Hamm. De estas operaciones no han regresado doce bombarderos y siete cazas aliados.

Durante la noche pasada, bombarderos ligeros continuaron los ataques contra objetivos de transporte en el noroeste de Alemania.

Nuestras fuerzas de tierra, en el saliente holandés, han avanzado varios kilómetros hacia Meijel, en tanto que otras unidades han liberado Overloon, a pesar de una dura resistencia alemana. Hemos destruído muchos tanques enemigos y numerosos cañones antitanques en este sector y estamos en contacto con poderosas formaciones del enemigo.

Al sureste de Arnheim, bombarderos medios, con escolta, atacaron puntos fortificados mientras que cazas y cazabombarderos apoyaron desde cerca a nuestros soldados. Al oeste del saliente hemos ensanchado nuestro dominio sobre la orilla septentrional del canal Amberes-Turnhout, al oeste de Saint Leonard. También hemos efectuado progresos al noroeste de Turnhout.

En el sureste de Luxemburgo, nuestras tropas han alcanzado las afueras de Grevenmacher, a orillas del río Mosela, al norte de Nancy. Ha terminado la limpieza del bosque de Gremecey.

En el sector de Epinal, nuestras tropas han avanzado en algunos puntos contra una tenaz resistencia. Más al sur, hemos liberado Renchamp, al oeste de Belfort. Los intentos alemanes para llevar refuerzos a sus líneas avanzadas han sido contenidos con elevadas pérdidas para el adversario." (Efe.)

DESEMBARCO

Argel, 3.—Las tropas francesas que manda el general Negri Dastier de la Vigerie desembarcaron en el Sur de Francia—sector de Saint Tropez—seis horas antes que el VII Ejército, según anuncia Radio Argel.

El contingente que efectuó esta operación contaba con varios centenares de soldados. El Mando aliado había pedido 50 voluntarios, pero se presentaron 1.500. Con ellos se organizó un "comando" de paracaidistas y tropas alpinas, comando que entró en acción cinco semanas antes que el desembarco en masa de las fuerzas aliadas.

Los soldados franceses atacaron a las guarniciones alemanas y redujeron al silencio muchas baterías costeras, capturaron prisioneros a numerosos jefes germanos, cortaron las comunicaciones y establecieron enlaces entre el séptimo Ejército del general Patch y las F. F. I. (Efe.)

ATAQUE A SAINT-NAZAIRE

Berlín, 3.—En Saint-Nazaire, algunos ataques norteamericanos cerca de Perni fueron rechazados.

En Lorient desplegaron actividad los francotiradores, a los cuales se les puso en fuga o se les hicieron prisioneros.

Las baterías alemanas actuaron eficazmente contra las posiciones fortificadas y las concentraciones del adversario. (Efe.)

OCUPACION DE CHAMBREY

Londres, 3.—Tropas norteamericanas han ocupado Chambrey, veinticuatro kilómetros al noroeste de Nancy, según se anuncia oficiosamente. (Efe.)

El efecto de las bombas atómicas puede compararse con el rayo,

dice el corresponsal de «Daily Mail»

Londres, 3. — El enviado especial en Estocolmo del "Daily Mail" comunica:

"Las bombas atómicas cuyos efectos pueden compararse con los de un rayo es una de las nuevas armas secretas que los alemanes intentan producir en gran escala antes de que sea derrotada Alemania.

Los informes detallados recibidos en los círculos científicos neutrales concuerdan en que ya se han fabricado bombas atómicas experimentales. El principio que inspira a la nueva arma es la desintegración del átomo al alcanzar el proyectil su objetivo. Se sabe que los efectos de la bomba son muy considerables, pero limitados. Han ocurrido ya varios accidentes en los centros de experimentación, como consecuencia de los cuales desaparecieron centenares de obreros." (Efe.)

NO HABRA ELECCIONES POR AHORA

Londres, 3. — Churchill se refirió esta mañana en la Cámara de los Comunes sobre la cuestión de cómo han de votar las fuerzas armadas británicas que se encuentran en el extranjero. Entre otras cosas dijo: "No puedo creer en la inminencia de unas elecciones. Pueden ustedes considerarlas próximas, pero no inminentes". Declaró que él antes que nadie tenía interés en que los soldados británicos que están fuera del país comprendiesen los intereses de cada uno de los partidos políticos y pudiesen votar en la mayor escala posible. (Efe.)

INTERES DE INGLATERRA EN EL NUEVO MAPA EUROPEO

Nueva York, 3.—"Cuando llegue la hora de dibujar un nuevo mapa de Europa—dice el corresponsal londinense del "New York Times"—, Inglaterra querrá, probablemente, que se ceda a Polonia todo el territorio alemán situado al oeste del Oder y que la cuenca del Rhin sea desmilitarizada y colocada bajo control internacional. (Efe.)

Cada ejemplar de
UNIDAD
correspondiente al día de hoy costará
30 céntimos
El sobreprecio de cinco céntimos será destinado para los huérfanos de los periodistas y los de la administración y talleres de los diarios.

REPRESENTACION ELECTIVA

Las elecciones sindicales que próximamente van a tener verificación llegan en la ocasión precisa. Antes no hubieran sido viables. Hacía falta que madurase el fruto de varios años de incesante labor. Lo primero que urgía era llevar a completa realización la estructura anatómica y funcional de las entidades sindicales. Ese quehacer ha sido ya coronado. Por eso llega ahora el tiempo y la necesidad de que el gigantesco aparato en que el trabajo nacional ha cuajado, logre su normal funcionamiento. Ya están los Sindicatos—y las instituciones que a modo de vástagos los coronan—formados y aptos para llevar a término en la vida social y económica de España las misiones que por naturaleza le corresponden.

A esta nueva fase sindical se refería ayer el artículo que publicamos en esta misma página. El día 22 de octubre próximo va a pasar a manos de los productores y a las organizaciones empresarias la gestión de sus fines privativos. Con la entrega de las entidades sindicales menores a su representación electiva comienza la normal actividad que la ley atribuyó, al crearlos, a esos instrumentos de la economía española. La intensa y acertada labor desarrollada hasta la fecha por la Delegación Nacional de Sindicatos cosechará ahora sus frutos esperados. Hasta en el último rincón de España ha hecho nacer la Delegación sus órganos adecuados, y las Hermandades sindicales, los Gremios, las Cofradías, los Sindicatos de empresa constituyen hoy el suelo firme en que se mueve una poderosa actividad económica y social. Ya no queda interés alguno que no tenga su debida articulación en el sistema complejo y espontáneo de los Sindicatos Verticales. El anárquico individualismo de los trabajadores españoles ha sido vencido, y llega el momento en que la realidad diga si la libre emisión de su voluntad servirá a los españoles para plasmar una emprendedora etapa de iniciativas.

El viejo espíritu gremial del artesanado ha despertado al conjuro de la política realizada por el Estado Español. E igual suerte han alcanzado los intereses asociativos del campesino y del pescador, que antes eran menospreciados por las miras partidistas de tanto sindicalismo de clase como sobre España se empeñó en desunir a los trabajadores y enfrentarlos en luchas sangrientas. El porvenir conceptuará, como hondamente revolucionario, al sistema sindical español que, rompiendo con los moldes clasistas, ha sabido hallar una fórmula nacional y cristiana en la cual encajar a obreros y patronos para el logro de sus fines. Y si ahora pasa a la libre decisión de los productores su gobernación interior, con ello se configura el régimen sindical sobre una base popular y autónoma que lo independiza.

El Alto Comisario en Marruecos inaugura la Exposición del nuevo proyecto de urbanización de Ceuta

Ceuta, 3. — El Alto Comisario de España en Marruecos, teniente general Orgaz, ha inaugurado, en el salón de actos del Ayuntamiento, la Exposición del nuevo proyecto de urbanización de Ceuta. El señor Monasterio, que ostentaba la representación del señor Muguruza, director general de Arquitectura, definió extensamente la nueva ordenación urbana, según la cual, la primera parte corresponde a la zona del monte Hacho; la segunda, al centro de la ciudad, y la tercera, o sea la que se refiere al campo exterior, prevé la instalación industrial y las nuevas zonas de acuartelamiento.

El Alto Comisario pronunció después unas palabras de agradecimiento al grupo de arquitectos por su asociación a la obra que en esta zona se realiza. Dijo el teniente general Orgaz que este proyecto no es el fruto de una fantasía ni tampoco una improvisación, sino la consecuencia de una labor constante y tenaz de la Alta Comisaría. Se están preparando los elementos y materiales necesarios para que el proyecto sea una realidad. Terminó el acto con un breve discurso del Alcalde, en el que agradeció a los colaboradores en el proyecto el acierto que el mismo representa, y la providente voluntad del Alto Comisario, que ha logrado dotar a Ceuta de una obra tan importante para su desarrollo y engrandecimiento. (Cifra.)

APERTURA DE CURSO

Tánger, 3. — Se ha celebrado el acto de apertura del curso escolar en el Instituto "Muley el Mehdi".

Al acto asistieron el interventor de Tánger, señor Potous, acompañado de todas las autoridades españolas e indígenas. Concurrió numeroso público, tanto musulmán como perteneciente a los centros españoles. Los alumnos realizaron algunos ejercicios gramaticales y recitaron poesías. En unas palabras, el Director del centro dió las gracias al Jalifa y al Alto Comisario por el apoyo prestado, que fueron contestadas por el señor Potous para felicitarle por la labor desarrollada en el curso de 1943-44 y exhortó a los alumnos para que continúen en el camino emprendido. Invocó el nombre del Generalísimo Franco a quien se debe la paz que disfrutamos y a cuya sombra puede celebrarse esta fiesta de paz y armonía. (Cifra.)

ACTOS EN HONOR DEL ALMIRANTE GONZALEZ ALLER

Cartagena, 3. — Organizados por las Cofradías de Semana Santa de Marrajos y Californios, se van a celebrar varios actos en honor del almirante González Aller, mayordomo honorario de las Cofradías profesionistas, con motivo de su nombramiento de Comandante general de la Escuadra. (Cifra.)

AGRADECIMIENTO DE MEJICO AL TRATO DE UN TORERO EN ESPAÑA

Madrid, 3.—El Sindicato Nacional del Espectáculo ha recibido un cablegrama del Comité Ejecutivo de la Unión de Toreros Mejicanos, que dice:

"Unión Mejicana de Matadores de Toros agradece atenciones dispensadas toreros mejicanos y espera corresponder igual forma con toreros españoles." (Cifra.)

A LONDRES

Madrid, 3.—Ha salido para Londres, vía Lisboa, el agregado aéreo de la Embajada española en Londres, comandante don Ultano Kindelán. (Cifra.)

Desembarco japonés en China para destruir el punto de apoyo de Fuchau

Tokio, 3. — El Gran Cuartel General imperial comunica que con objeto de destruir el punto de apoyo chino en Fuchau, en la provincia de Fukien, las fuerzas japonesas de mar y tierra han realizado un desembarco en la costa norte de la citada ciudad. (Efe.)

No hay acuerdo ninguno entre Bulgaria y Grecia sobre Tracia

REIVINDICACIONES GRIEGAS

El Cairo, 3. — La Oficina de Información del Gobierno griego desmiente las noticias de origen búlgaro sobre un supuesto acuerdo entre las autoridades de Sofía y las griegas de Tracia para el mantenimiento del orden en dicha región.

También desmiente que haya sido redactado un "memorándum" suscrito por cinco ministros griegos, en el que se rechaza toda intervención aliada en los asuntos internos de Grecia.

El Menis declara que en Tracia no existen autoridades griegas desde la ocupación del territorio por los búlgaros y califica de absurda la idea de oponerse a la intervención de los aliados "que precisamente —dice— tiene por objeto la liberación de Grecia, en la actualidad ocupada casi exclusivamente por los búlgaros".

El Gobierno griego —añade— ha planteado como requisitos fundamentales para una futura colaboración balcánica los siguientes:

Retirada inmediata de las tropas búlgaras.

Renuncia por parte de Bulgaria a toda reivindicación sobre la Macedonia y la Tracia griegas.

Rectificaciones de fronteras.

Pago de indemnizaciones por la ocupación de territorios griegos a una ocupación militar aliada, como garantía del cumplimiento de las cláusulas del futuro tratado de paz."

En los círculos griegos del Oriente Medio se pone de relieve que estas deben ser las mínimas exigencias de Grecia, dados los sacrificios que el país ha hecho por la causa aliada. (Efe.)

Complacencia en Chile por su reanudación del comercio con España

Santiago de Chile, 3. — El diario "El Mercurio" publica un editorial relativo a la próxima reanudación de los viajes de los barcos españoles a los puertos chilenos, interrumpidos desde el comienzo de la guerra.

El artículo destaca la importancia de España como país consumidor del salitre chileno y distribuidor de este producto en el resto de Europa. Añade que "la opinión pública chilena conoce con suma complacencia que el intercambio comercial chileno con España está en vías de reanudarse y expresa sus esperanzas de que la corriente comercial entre las dos naciones sea cada día más robusta y poderosa. En el caso de Chile con España su amistad y unión, hermanados por tantos vínculos espirituales como comunes, han de verse engrandecidos por la unión común de los intereses económicos que representa el intercambio comercial". (Efe.)

PERSECUCION

San José de Costa Rica, 3.—Destacamentos de las fuerzas gubernamentales persiguen de cerca a los revolucionarios nicaragüenses, mandados por el general Alfredo Noguera Gómez, que intentaron avanzar hacia la frontera de Nicaragua el sábado pasado. Los rebeldes fueron derrotados, después de corto forcejeo, en el pueblo de Armel. (Efe.)

ECUADOR ABIERTO A LOS JUDIOS

Quito, 3. — Se encuentra en el Ecuador el representante del Consejo de Refugiados de Guerra, Jacob Landau, quien ha manifestado que tanto el presidente Velasco Ibarra, como el Ministro de Asuntos Exteriores le habían dicho que "las puertas del Ecuador estaban abiertas para la inmigración de todos los judíos de buenos antecedentes que quieran establecerse en el país". Landau añadió que está arreglando la venida al Ecuador de 300 niños israelitas que se hallan actualmente en Hungría. (Efe.)

LOS MARTES DE MARICHU

Aprendamos a maquillarnos

¿Cuánto hace que se maquilla la mujer? ¿Hacia qué tiempos remontan los comienzos de la era del maquillaje? He aquí dos preguntas difíciles de contestar.

Posiblemente, lo más correcto sea pensar que el maquillaje es tan antiguo como la misma mujer, como expresa un conocido experto con las siguientes palabras:

"Yo imagino que en el Paraíso mismo la púrpura de los geranios y el rosa de los claveles proporcionaron ya a Eva su primer maquillaje; y puede ser que el árbol de la ciencia no hubiera tentado a esa curiosa, si no hubiese dado a su naciente femineidad, la dulce esperanza de una ciencia de encanto y de belleza".

La mujer se ha maquillado siempre, es evidente. Y es evidente también que ahora lo hace más que nunca. Pero cuántas son también las que olvidan, al hacerlo, ciertos principios indispensables sin los cuales los resultados podrían ser, en lugar de favorables, contraproducentes.

Del mismo modo, en cuanto al procedimiento a seguir, los especialistas recomiendan guiarse siempre de acuerdo a determinadas reglas, para lograr del maquillaje todos los beneficios que es capaz de procurar a la belleza femenina.

Es importante saber, por ejemplo, que siempre, siempre, los cosméticos han de aplicarse sobre una epidermis perfectamente limpia, e insistimos en lo de perfectamente, ya que una limpieza a medias, como se practica tan a menudo, no es limpieza.

Es importante, asimismo, colocar inmediatamente sobre la piel, debajo de los cosméticos, algo que les sirva de sostén y al mismo tiempo sirva como una capa aisladora entre el maquillaje en sí y el cutis.

Esta es otra de las reglas que conviente siempre recordar, por muchas razones. Una de ellas, es que existen epidermis tan sensibles que no toleran casi los cosméticos, aun los de muy buena calidad, y sufren con frecuencia irritaciones. Colocando una capa aisladora entre el cutis y el maquillaje, se evita un contacto que, en el caso de ser demasiado prolongado, podría resultar a la larga inconveniente.

El hábito del maquillaje se ha hecho algo tan común y corriente, que son muchísimas las mujeres que no prestan la más mínima atención a esta operación tan importante. Se maquillan porque sí no más, porque todo el mundo lo hace, porque no es posible salir a la calle "a cara descubierta", como no es posible hacerlo en escena ni ante las cámaras cinematográficas.

Y en realidad hay mucho de razón en esto, ya que como dijera el gran Shakespeare: "La vida es una comedia y todos nosotros somos los actores".

Bueno, pero a ningún actor se le ocurriría presentarse en escena del maquillado. Y, sin embargo, cuántos casos vemos continuamente en la vida diaria de jóvenes, de señoras, cuyo maquillaje da lástima por lo mal hecho, y que traduce bien a las claras el apresuramiento, el desgano o la mala voluntad con que fuera preparado.

Estos maquillajes descuidados envejecen o desmejoran muchas veces al rostro en que asientan, en lugar de rejuvenecer o de mejorar como sería lo indicado.

Hay muchos tipos de mujer, por ejemplo, que no deberían usar el maquillaje, sino con la mayor moderación. Desde luego que esto es una regla general, ya que las tendencias modernas del maquillaje buscan, en todos los casos, evitar las estridencias y las exageraciones, así como todo lo que tienda a detacarse demasiado, rompiendo la uniformidad y la levedad que deben ser las características fundamentales de todo maquillaje que se precie del nombre de tal.

Pero así y todo, los rostros jóvenes y agraciados, aquéllos en los que todo es armonía y gracia, pueden permitirse el lujo —por decirlo así— de insistir un poco más en el empleo de cosméticos.

En cambio, los rostros "duros", de perfiles angulosos y rasgos acusado; la fisonomías demasiado redondas; los mentones con papada; las mujeres de pequeña estatura y cara grande, no deben emplear los cosméticos sino muy moderadamente, dando la preferencia a los tonos ocre y oscuros, a menos de ser rubias.

En resumen, amiga lectora, hay que reconocerlo; el maquillaje es ciertamente un arma de doble filo, pero hay que esmerarse en aprender a manejarla. Una vez logrado esto, se convierte en el arma más valiosa que pueda esgrimir la mujer.

El mañana

Ha muerto una esperanza en tu corazón. Es grave, sí. Pero no decisivo. Por cada esperanza que se va, la vida te ofrece mil, amiga mía...

La próxima ha de nacer un día. En una sonrisa. En un rayo de sol que te parezca de pronto hermoso. Y en la luz de una estrella que desde el cielo te envíe un mensaje luminoso...

En una risa de niño. En un perfume de flor. En una palabra, amiga. En una posibilidad de creer...

De cualquier parte ha de brotar la chispa que encienda la llama ardiente de la esperanza renovada. Y será cuando tú no la esperes, cuando hayas olvidado quizás que "tienes" que estar triste...

Comprendo tu decepción de hoy. Creías en la buena fe de los otros y esa buena fe te ha defraudado. Pero tu dolor está más en la certeza que tienes de que es obligatorio sufrir, que en la autenticidad de ese sufrimiento.

Por eso sonríes, instintivamente, cuando olvidas. Y esa sonrisa que te reprochas es la verdad. La vida vale más que una decepción, que una esperanza frustrada. La vida vale por el mañana que se ofrece, pleno de alentadoras y puras esperanzas...

Novias de ahora

—¿Sabes, querida, que me comprometí ayer...?

—¿Sí?... Me sorprendes, Diana, pero... aunque no me lo hayas comunicado antes y sea un poco tardía mi felicitación... ¡Te felicito!

—No, no te enojes, querida... la verdad es que fué una cosa realmente inesperada.

—Me lo imagino. Hace muchos años que te conozco y no sabía ni siquiera que tuvieses novio...

—Conocí a Roberto hace dos meses... en el Club... Fué tal la comprensión y la afinidad de sentimientos, que... que sin decirlo a nadie decidimos comprometernos ayer... y nos casaremos dentro de dos o tres meses.

—No sigas, Diana, que me mareas.

—Hija, hay que estar a todo con el loco girar de estas épocas inciertas en las que no sabes qué puede esperarte mañana... Hoy estamos aquí... pero... Mira tú lo que ocurre en el mundo y dime si no tengo razón de hablar así...

—Pues, ha sido una verdadera decisión relámpago...

—Otra de las cosas de actualidad.

—Bueno, bueno... no te rías. Te comprendo y no te reprocho nada. Hace unos años ninguna jovencita era capaz de decidir por sí misma un compromiso, y los noviazgos se prolongaban durante años para poder "conocerse". Mamá, por ejemplo, ocho años fué novia y creo que fué uno de los noviazgos más rápidos de la familia...

—Sí, así eran nuestras abuelas y nuestras madres, pero nosotras, que hemos tenido que ver cambios bruscos y rápidas evoluciones en la cultura, ¿qué podemos hacer?... La indecisión que podría detener a nuestras abuelas, no existe. Hay que resolverse. El día que se vive, ya es una seguridad, y el mañana se desconoce. Además, antes las mujeres no podían tomar una resolución, porque muchas veces el novio no estaba en condiciones de casarse; en los días que corren, tanto la mujer como el hombre tratan de conseguir una situación independiente y uno puede colaborar con el otro para alcanzar con premura la felicidad.

—Es verdad. La libertad es una de las conquistas de la mujer moderna. Una libertad que no va en desmedro de su moral y que, por el contrario, robustece su personalidad...

—Mamá no quería admitir mis determinaciones, pero papá las comprendió y nos dió su autorización. Además, le pidió a Roberto que no prolongara mucho el noviazgo, porque no quería que sus hijas perdieran el tiempo y las noches en largas visitas de sala. Roberto se rió. Tiene sus mismas ideas y desea, además, formar su hogar cuanto antes...

—¿Y tú?

—Yo... por supuesto. He encontrado en él al hombre que resume todos mis sueños. Es bueno, tolerante, inteligente y aunque algo impulsivo, sabemos entendernos perfectamente. Es afecto a los mismos deportes que yo, lee los mismos autores y aunque disentimos en algunos detalles, en otros los principales, marchamos de acuerdo.

—¿Crees tú que conviene en los matrimonios esa similitud de caracteres y gustos?

—Completamente.

—¿No dicen que los polos opuestos se atraen?

—No lo creo, prefiero optar por la frase tan común de la "media naranja". Me parece que uno precisa una persona que se amalgame moral y espiritualmente con uno... y sólo así se puede lograr la felicidad.

—Realmente me estás haciendo pensar.

—Si piensas, querida, verás cómo en el fondo tengo razón. Esas han sido mis ideas durante mucho tiempo y ahora las he podido corroborar. Los hechos me lo han confirmado.

—Bien, Diana, espero que seas muy feliz, todo lo feliz que mereces... pero ¿y tu trabajo?

—Seguiré con él, ya hemos hablado de ello con Roberto y está de acuerdo en que trabaje hasta que su sueldo alcance a todas las necesidades que tenemos que hacer frente por ahora.

—Comprendo.

—Ya lo ves, en todo estamos de acuerdo y espero que esta identidad se prolongue durante muchos años y cimente nuestro cariño.

¡Pobrecitas mujeres!

—Por no matar a su mujer he atropellado al cerdo.

—¡Ya me habían dicho que no daba usted una, amigo!

* * *

—Acabo de cumplir los treinta años, amigo mío. ¿No lo cree usted?

—Sí. Lleva usted tres años diciendo lo mismo, y ya no tengo más remedio que creerla.

* * *

—¿Y por qué dejó usted su última colocación?

—Porque la señora del jefe decía que coqueteaba con su marido.

—Está bien. Puede usted venir desde mañana.

—Yo conocí a mi mujer antes de casarme.

—¡Dichoso tú! ¡Yo la conocí un mes después!

* * *

La hermana mayor.—¡Parece mentira! ¡Dejarte abrazar por un perfecto desconocido! Ya averiguaré yo quién es.

La hermana menor.—¿Para qué? ¿Para tener la disculpa de conocimiento?

* * *

En casa del anticuario:

—¡No, nada de esto! Desearíamos lo más antiguo, lo más raro que tenga en casa.

—¡Lo más raro!... Perdonen un momento; voy a llamar a mi mujer...

* * *

Ella.—No hay manera de entenderte: unas veces piensas como un hombre y otras como una mujer.

El.—Eso es una cosa hereditaria. La mitad de mis antepasados fueron mujeres y la otra mitad hombres.

* * *

—La mujer es siempre más bella que el hombre.

—¡Naturalmente!

—No: artificialmente.

* * *

La amiga (a la dueña de la casa de huéspedes).—¿Pero no le inquieta a usted tener en su casa un hombre tan distraído como el profesor?

—Nada de eso, querida. Casi todos los meses me paga dos veces el hospedaje.

* * *

La mujer.—¡Oh! Quisiera pasar la vida cantando. Quisiera ser pájaro.

El marido.—¡Y yo escopeta!

Pensamientos

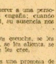

Hay en el abandono una especie de menosprecio, al que nunca deberíamos exponernos: debemos dejar antes de que nos dejen.

—La sonrisa es una verdadera fuerza vital capaz de mover lo inconmovible.

—Cuando se cree querer a una persona, su presencia nos engaña; cuando se la quiere de verdad, su ausencia nos la da a conocer.

—A los poetas se les escucha, se les admira, se les protege, se les alienta, se les ama... Pero no se les cree.

—La primera cita es una promesa de dicha. Un hombre galante debe comportarse de tal forma, que a la dama le sea imposible negarse a concederle la segunda.

—Nunca conviene llegar el primero a una cita de amor.

—Una de las peores pasiones del corazón de la mujer es la de los celos.

DE TODO UN POCO

Grave error es tomar la leche sin hervirla muy bien donde existen tantas vacas tuberculosas y siendo la tuberculosis humana, como lo es, de origen bovino.

* * *

La banana bien madura es un alimento de gran valor para los niños. Machacada con azúcar la pueden comer inclusive las criaturitas.

* * *

La esterilla de las sillas manchadas por el uso se limpia fácilmente pasándole un cepillo embebido en aguarrás.

* * *

Si una ronquera aparece súbitamente sin causa o resfrío que la justifique, el caso es serio y requiere consulta inmediata con un especialista.

* * *

Se ha comprobado que suministrando a los canarios algunas semillas de pimienta de Cayena, de cuando en cuando, sus plumas adquieren color rojo. Esto acontece igualmente en parte con las gallinas de plumaje blanco.

* * *

En todas las razas humanas el cerebro de la mujer es un diez por ciento menos pesado que el del hombre.

* * *

La viuda que teniendo bajo su potestad hijos menores de edad, contrajese matrimonio, debe pedir al juez que les nombre tutor. Si no lo hiciere responde con todos sus bienes de los perjuicios que resultaren a los intereses de sus hijos. La misma obligación y responsabilidad alcanza al marido de ella.

* * *

A los floreros enormes, a los jarrones que hicieron las delicias de nuestras madres, han sucedido los floreros pequeños, los bols, ideales para ser ubicados sobre un aparador o sobre una mesa, con unas cuantas flores frescas con preferencia; las flores artificiales han pasado un tanto de moda. Pocos adornos elegidos con tino, con propiedad, son más bonitos que muchos y heterogéneos.

* * *

Absteniéndose de bebidas en la mesa se logra en corto tiempo una reducción de peso.

* * *

Cuando se tiene un pómulo más prominente que otro hay que aplicar más

"rouge" sobre el que lo es menos para que de este modo parezcan iguales.

* * *

Si durante la preparación de una carne asada hiciese falta echarle un poco de agua para que no se queme, ésta debe ser templada, pues la fría la endurece.

* * *

Quedan muy bonitos con los conjuntos deportivos los chalecos de gamuza que se encuentran de moda.

* * *

El cinematógrafo más caro del mundo es uno existente en Menfis, Estados Unidos de América, que apenas tiene cabida para 22 personas, debiendo pagar cada uno de los espectadores para poder asistir a las exhibiciones 5.000 dólares por año. En ese cine se estrenan en calidad de primicias las mejores películas producidas en Hollywood.

¡MUJER TRABAJADORA!

La liberación del trabajo ajeno y la dedicación a las labores de tu nuevo hogar te la procurará un préstamo nupcial.

Solicítalo en las Delegaciones de Subsidios Familiares en el presente mes de julio si proyectas tu matrimonio para el mes de septiembre.

COCINA

BUDIN DE CHOCOLATE

Un litro de leche, una libra de chocolate, medio kilo de azúcar, media docena de huevos y un poco de vainilla. Se hace hervir la leche y se le agrega el chocolate rallado, medio kilo de azúcar, y cuando comience a espesarse se saca y se le agregan las seis yemas batidas. Luego se acaramela bien una budinera y se vierte en ella la mezcla, pudiendo agregarle una clara batida a punto de nieve.

CREMA DE NARANJA

Cien gramos de manteca, tres naranjas, ocho cucharadas de azúcar, dos huevos.

En una cacerolita se ponen cuatro cucharadas de azúcar, la cáscara rallada de la naranja, el jugo de las mismas, la manteca y se revuelve todo sobre el fuego. Luego se ponen los huevos en el tazón chico de la batidora y se le agregan cuatro cucharadas de azúcar. Se hace batir hasta que sea una crema espesa y después se mezcla con la preparación anterior, pero una vez retirada del fuego. Se revuelve rápidamente y se pone en bañomaría hasta que se espese, siempre revolviéndolo.

Cosas que escucho sin querer

El primer encuentro

Un salón de té céntrico. En una mesa estoy sentada yo... En la otra, una pareja acaba de instalarse hace pocos minutos. Sin poder evitarlo, las palabras llegan hasta mí claramente y, como soy curiosa, escucho. He aquí lo que se dicen:

EL. — Es usted una personita puntual...

ELLA. — Fué sin querer.

EL. — ¿Por qué dice eso?

ELLA. — Me había propuesto llegar un poco más tarde y el taxista se empeñó en apremiar su marcha.

EL. — ¡Qué sincera! Me gustan las mujeres así... ¿Por qué quería llegar tarde?

ELLA. — Es una de las tantas cosas que las mujeres hacemos para que se nos perdone.

EL. — No está del todo mal la explicación.

ELLA. — (Sonriendo). Y, ¿qué le he parecido? ¿Lo he decepcionado?

EL. — Todo lo contrario; ha sobrepasado todo lo que imaginé.

ELLA. — (Respirando fuerte). Menos mal...

EL. — Y, delvolviendo sinceridad por sinceridad... le diré que tengo mucho miedo a estas citas telefónicas... Generalmente le defraudan a uno.

ELLA. — Yo también. Vine por curiosidad.

EL. — ¿Piensa marcharse muy pronto?

ELLA. — Todavía no me ha espantado.

EL. — ¿Por qué no ha querido darme su número telefónico?

ELLA. — Supongo que lo habrá imaginado... Quería que nos conociéramos bien antes.

EL. — ¿Pues, entonces, me lo dará ahora?

ELLA. — No se apresure; nunca se llega si se marcha tan rápidamente.

EL. — Estoy de acuerdo con la época...

ELLA. — En cambio yo, creo que el secreto del éxito es saber esperar.

EL. — Bastante he esperado... Ya van a hacer cuatro meses que escucho su voz a través del hilo del teléfono y hasta hace un instante no he podido conocerla... ¿Quiere usted paciencia más digna de mejor causa?

ELLA. — ¡Ajá! ¡Con que de mejor causa! Entonces...

EL. — ¡Por favor! No entienda mal... Le digo de mejor causa porque no me veo recompensado como lo merecería.

ELLA. — ¿Era para usted un acto de sacrificio escucharme por teléfono?

EL. — No es eso, pero ahora... ¿qué nos impide ser amigos? ¿Se rehusa usted? En ese caso será porque la he defraudado.

ELLA. — Dije que no.

EL. — No accede a darme su número telefónico.

ELLA. — Conquístelo. Hasta ayer éramos dos desconocidos.

EL. — ¿Ahora?

ELLA. — Ahora pondré a prueba su paciencia. Por supuesto, le daré la característica de mi teléfono y los dos números iniciales de los cinco que también, lógicamente tiene. (Escribiendo). Son éstos... Los demás lo resolverán su interés y su paciencia.

EL. — Pero... ¡es desleal esto!

ELLA. — Amigo mío, antiguamente los caballeros tenían un mayor y probado espíritu de sacrificio. No le exijo la luna, ni el soneto, ni un mundo, nada, ni siquiera que baje por mi guante a la jaula de los leones; simplemente, que disque usted, en su teléfono hasta encontrar el mío... Si no le he inspirado ese pequeño sacrificio... ¿para qué hemos de imponernos un sentimiento?

El se pone serio. Ella sonríe. Diez segundos después, él se guarda el papelito escrito con rouge donde hay cinco números.

—Acepto— dice, con el aire determinado de los caballeros de antaño.

Una chispita de educación

Los compromisos matrimoniales y las normas para la celebración de los mismos son tópicos en torno a los que giran constantemente consultas de muchísimas lectoras.

Deseo advertir, en primer término, que los compromisos pueden concertarse en la más absoluta intimidad, que pueden concretarse a un acto privado, exento de trascendencia, sin dar lugar a especial celebración, pues esto es privativo de la voluntad de los novios o de sus familias respectivas.

Por supuesto que se ha extendido y adquirido la costumbre de hacer una fiesta de proporciones variables para festejar el acontecimiento de la formalización de relaciones, pero esto no se opone a que tal cosa pueda limitarse al mero cambio de alianzas clásico y tradicional.

El acto de comprometerse no obliga a la fijación de fecha para el enlace, por más que en ciertos casos se hace simultáneamente. Como se trata más bien de detalles privados, sujetos a diversas contingencias, no siempre se anuncia la fecha en que se unirá la pareja en matrimonio.

Los gastos que la fiesta origina suelen correr a cargo de la familia de la novia, aunque es frecuente que tratándose de personas modestas o de recursos reducidos, sea el novio quien los sufrague total o parcialmente. Es otro asunto que se ventila en la intimidad y para el que no rige norma estricta.

Las alianzas las adquiere el novio, haciéndo las grabar las correspondientes inscripciones.

* * *

Con motivo del compromiso no se estila hacer regalos, pero muchas veces se le envían a la novia ramos de flores, bombones, etc., pero no obsequios que posean significación material.

LA PRODUCCION DE COMBUSTIBLES SOLIDOS EN ESPAÑA

EN MAYO DEL AÑO EN CURSO SE ALCANZO LA MAXIMA CIFRA MENSUAL

De 1.035.446 toneladas, extraídas, 798.812 corresponden a la hulla

Por José Vicente Torrente

Desde 1939, al hacer balance de la extracción mensual de combustibles sólidos en España, hemos podido decir, con cierta satisfacción, que "cada mes se producía más que el". A cada año de los transcurridos, desde el citado hasta el último de 1943, ha sido menester elogiar la calificación de "mejor" que merecía la cifra de extracción de la producción en cuestión hasta indicar que en el período 1939-1943 ascienden en nuestra cuenta a diez millones de toneladas anuales aquellas que en 1939 no llegaban a los cinco millones de toneladas cifra que en años posteriores se superaría.

La política seguida en materia de carbones en clase: explicar todo lo posible nuestras reservas con el fin de evitar la salida de dinero que en ese otro tiempo se hacía para la adquisición de carbones extranjeros y en particular de la de combustibles sólidos, se produjeran. El la marcha lógica de las empresas, en su día estudiar cuidadosa hasta los detalles, las medidas que en cada momento adoptaría en las mencionadas extremos determinadas clases de carbones propios que la necesidad, a la hora, hacía necesarios.

Hoy día la continuada la política de aumento de producción, pero no de extracción como se han estado en años anteriores. Hemos llegado, de ello por la proporciones al límite de que en el mes de mayo del año en curso se alcanzó la cifra máxima mensual de las extracciones de carbón la cifra de un millón de toneladas. Concretamente, el mes mayo ha batido con holgura el de mayor producción de combustibles sólidos de 1943, que fué el correspondiente de esa cifra correspondiente a 1.035.446 toneladas, de las cuales 798.812 son de hulla y 61 a la turba.

La extracción de la producción de carbones en 1944 puede asimilarse en el cuadro que publicamos a continuación.

Meses	M. de toneladas
Enero	807
Febrero	806'3
Marzo	847'3
Abril	847'5
Mayo	1.035'4

Descolada la hulla que con respecto a mayor número de toneladas en los demás con rendimiento en el cuadro anterior, hemos de hacer constar nuevamente hemos que se hace verdaderamente necesario el aumento de producción de carbones de variadas clases. Las estadísticas datos oficiales que poseemos—mientras el de que hasta la fecha—nuestras distintas de carbones que ingresa la entrada en España de la siderurgia, la del metalúrgica.

Un ejemplo del progreso que por nuestras minas de carbón experimentan es la comparación entre la producción de mayo de 1944 y mayo de 1943:

	MILLARES DE TONELADAS		
	Mayo 1943	Mayo 1944	Diferencia
Hulla	71'178	79'781	+ 8'603
Antracita	10'48	13'17	+ 2'736
Lignito	1'64	1'81	+ 0'17
Turba	0'04	0'04	=
Total	82'88	1.03'44	12'254

No hay que olvidar que la obtención de estos resultados ha costado a los trabajadores y exigido en la incrementación de la producción, que no debe perderse de vista cuenta que la fabricación de estos explosivos de la minería industrial, que es la de mineros de salvadanos, como también la de los de la industria siderúrgica, depende de la producción en ingresos que tiene este elemento en toda y en particular, de la producción de carbones, que amoldándose más fácilmente en nuestros

(Pasa a la página 6.)

Convocatoria de la Asamblea Nacional portuguesa

Lisboa, 2. — El Consejo de Estado ha convocado a la Asamblea Nacional portuguesa extraordinariamente para el próximo día 25, un mes antes de la fecha, normal, según se anuncia oficialmente.

Todos los asuntos que figuran en el orden del día de la Asamblea versan sobre una gran parte de las reconstrucciones, bien para el desarrollo industrial de la nación. Por cierto importantes que sean estos asuntos, no lo son tanto como para ser justificado los serios acontecimientos de la Asamblea. La Última de ellas tuvo lugar en el mes de julio de 1939, hace cinco años. Entonces fué convocada para aprobar el convenio con el Vaticano.

Los diputados, que son personas informadas de la actitud tuya pocos de ellos, no creen que la convocatoria haya sido motivada por ningún acontecimiento político. (EFE.)

Suecia, encargada de los intereses japoneses en Finlandia

Tokio, 2. — El ministro de Suecia en Helsinki ha asumido que el Gobierno finlandés ha decidido romper las relaciones diplomáticas con Japón, encargando a la legación sueca de los intereses japoneses en Finlandia. (EFE.)

Ultima hora

CONTINUAN LOS ENCARNIZADOS COMBATES EN LOS puntos neurálgicos del frente Oeste

Divisiones norteamericanas se desplazan hacia el Norte, como preludio a un nuevo ataque en Holanda

septentrional y sector de Aquisgrán

Gran Cuartel General del Führer, 2. — El alto mando de las fuerzas armadas alemanas comunica:

En Occidente, los encarnizados combates en los puntos neurálgicos del frente continúan con violencia. Ante la situación, importantes contingentes, adversarios, han sido trasladados desde el sector central de Francia hacia el sector entero y la zona del canal de Amberes a Turnhout, especialmente para atacar aquella región, a raíz de la nueva ruptura alemana.

Entre el lago Sitio y el mar del Norte, unas tropas profundas en el dispositivo defensivo de Walcheren y las islas meridionales de Zelanda.

Gran Cuartel General del Führer, 3. — El alto mando de las fuerzas armadas alemanas comunica:

Los encarnizados combates en los puntos neurálgicos del frente continúan con violencia. Ante la situación, importantes contingentes, adversarios, han sido trasladados desde el sector central de Francia hacia el sector entero y la zona del canal de Amberes a Turnhout, especialmente para atacar aquella región, a raíz de la nueva ruptura alemana.

Entre el lago Sitio y el mar del Norte, unas tropas profundas en el dispositivo defensivo de Walcheren y las islas meridionales de Zelanda.

Gran Cuartel General del Führer, 2. — El alto mando de las fuerzas armadas alemanas comunica:

En Occidente continúan los encarnizados combates en los puntos neurálgicos del frente. Pese a los ataques enemigos, que se desarrollan en todo el sector, las tropas alemanas han logrado mantener sus posiciones en la mayoría de los casos. Los ataques enemigos se concentran en el sector de Aquisgrán. En el centro del frente, en el sector de Metz, los combates continúan con violencia.

Más al Norte, las tropas alemanas lograron rechazar a un grupo de combate enemigo que penetró en el sur de Amberes, en el sector de Chateau Gallo. Varias localidades de la región de Walcheren y de la isla de Beveland meridional fueron evacuadas y ha sido ocupada y la artillería costera alemana ha batido con intensos fuegos concentrados por reglamento a los buques de guerra británicos que se encontraban en el estuario del Escalda. Durante la acción de fuego, el crucero ligero británico "Dido" fué alcanzado y sufrió graves daños. Otro crucero británico, el "Argonaut", fué alcanzado también por proyectiles de gran calibre.

Durante la noche pasada, aviones británicos de bombardeo atacaron el centro de la ciudad de Colonia. Varios incendios provocados por las bombas fueron sofocados rápidamente. Ha habido numerosos muertos y heridos entre la población civil. Un total de 29 aviones enemigos fueron derribados en combates aéreos y por la artillería antiaérea. Seis aviones alemanes no han regresado a sus bases.

Gran Cuartel General del Führer, 3. — El alto mando de las fuerzas armadas alemanas comunica:

Los encarnizados combates en los puntos neurálgicos del frente continúan con violencia. Ante la situación, importantes contingentes, adversarios, han sido trasladados desde el sector central de Francia hacia el sector entero y la zona del canal de Amberes a Turnhout, especialmente para atacar aquella región, a raíz de la nueva ruptura alemana.

Entre el lago Sitio y el mar del Norte, unas tropas profundas en el dispositivo defensivo de Walcheren y las islas meridionales de Zelanda.

LOTERIA NACIONAL

Madrid, 2. — En el sorteo de la Lotería Nacional celebrado en el día de hoy han resultado premiados los números cuyos dos últimos, los siguientes:

Con 400.000 PESETAS

83.943. Jerez de la Frontera, Sevilla.

Con 100.000 PESETAS

14.904. Mela, Pamplona, Barcelona.

Con 50.000 PESETAS

43.471. Madrid.

Con 4.000 PESETAS

3.156. Madrid, Cartagena, Alicante.
5.021. Zaragoza, Sevilla, Barcelona.
8.535. Castellón, Orense, Burgos.
11.186. Barcelona, Valencia, Logroño.
14.903. Barcelona, Madrid, Bilbao.
28.607. Barcelona.
43.472. Madrid, Barcelona, Murcia.
86.862. Madrid.
89.510. Sevilla, Avila, Granada.
43.905. Lima y de la Concepción.
43.471. Madrid.

Con 1.000 PESETAS

DECENA—13

0 1 2 3 4 5 6 7 8 9
000 001 002 003 004 005 006 007 008 009
010 011 012 013 014 015 016 017 018 019
020 021 022 023 024 025 026 027 028 029
030 031 032 033 034 035 036 037 038 039
040 041 042 043 044 045 046 047 048 049
050 051 052 053 054 055 056 057 058 059
060 061 062 063 064 065 066 067 068 069
070 071 072 073 074 075 076 077 078 079
080 081 082 083 084 085 086 087 088 089
090 091 092 093 094 095 096 097 098 099

DOCTOR MOCOROA
ANALISIS
LEGAJITA DE ORINA COMPLETO 14.95$
Apr. por la Cruzeiro, Sambaiva, núm. 98

MIL—000 001 002 003 004 005 006 007 008 009
100 101 102 103 104 105 106 107 108 109
110 111 112 113 114 115 116 117 118 119
120 121 122 123 124 125 126 127 128 129
130 131 132 133 134 135 136 137 138 139
140 141 142 143 144 145 146 147 148 149
150 151 152 153 154 155 156 157 158 159
160 161 162 163 164 165 166 167 168 169
170 171 172 173 174 175 176 177 178 179
180 181 182 183 184 185 186 187 188 189
190 191 192 193 194 195 196 197 198 199

CENTENA—000 001 002 003 004 005 006 007 008 009
010 011 012 013 014 015 016 017 018 019
020 021 022 023 024 025 026 027 028 029
030 031 032 033 034 035 036 037 038 039
040 041 042 043 044 045 046 047 048 049
050 051 052 053 054 055 056 057 058 059
060 061 062 063 064 065 066 067 068 069
070 071 072 073 074 075 076 077 078 079
080 081 082 083 084 085 086 087 088 089
090 091 092 093 094 095 096 097 098 099

DECE Y SENTE MIL—000 001 002 003 004 005 006 007 008 009
010 011 012 013 014 015 016 017 018 019
020 021 022 023 024 025 026 027 028 029
030 031 032 033 034 035 036 037 038 039
040 041 042 043 044 045 046 047 048 049
050 051 052 053 054 055 056 057 058 059
060 061 062 063 064 065 066 067 068 069
070 071 072 073 074 075 076 077 078 079
080 081 082 083 084 085 086 087 088 089
090 091 092 093 094 095 096 097 098 099

VENTE MIL—000 001 002 003 004 005 006 007 008 009
010 011 012 013 014 015 016 017 018 019
020 021 022 023 024 025 026 027 028 029
030 031 032 033 034 035 036 037 038 039
040 041 042 043 044 045 046 047 048 049
050 051 052 053 054 055 056 057 058 059
060 061 062 063 064 065 066 067 068 069
070 071 072 073 074 075 076 077 078 079
080 081 082 083 084 085 086 087 088 089
090 091 092 093 094 095 096 097 098 099

TREINTA Y SEIS MIL—000 001 002 003 004 005 006 007 008 009
010 011 012 013 014 015 016 017 018 019
020 021 022 023 024 025 026 027 028 029
030 031 032 033 034 035 036 037 038 039
040 041 042 043 044 045 046 047 048 049
050 051 052 053 054 055 056 057 058 059
060 061 062 063 064 065 066 067 068 069
070 071 072 073 074 075 076 077 078 079
080 081 082 083 084 085 086 087 088 089
090 091 092 093 094 095 096 097 098 099

CUARENTA Y NUEVE MIL—000 001 002 003 004 005 006 007 008 009
010 011 012 013 014 015 016 017 018 019
020 021 022 023 024 025 026 027 028 029
030 031 032 033 034 035 036 037 038 039
040 041 042 043 044 045 046 047 048 049
050 051 052 053 054 055 056 057 058 059
060 061 062 063 064 065 066 067 068 069
070 071 072 073 074 075 076 077 078 079
080 081 082 083 084 085 086 087 088 089
090 091 092 093 094 095 096 097 098 099

CINCUENTA MIL—000 001 002 003 004 005 006 007 008 009
010 011 012 013 014 015 016 017 018 019
020 021 022 023 024 025 026 027 028 029
030 031 032 033 034 035 036 037 038 039
040 041 042 043 044 045 046 047 048 049
050 051 052 053 054 055 056 057 058 059
060 061 062 063 064 065 066 067 068 069
070 071 072 073 074 075 076 077 078 079
080 081 082 083 084 085 086 087 088 089
090 091 092 093 094 095 096 097 098 099

CUARENTA Y UN MIL—000 001 002 003 004 005 006 007 008 009
010 011 012 013 014 015 016 017 018 019
020 021 022 023 024 025 026 027 028 029
030 031 032 033 034 035 036 037 038 039
040 041 042 043 044 045 046 047 048 049
050 051 052 053 054 055 056 057 058 059
060 061 062 063 064 065 066 067 068 069
070 071 072 073 074 075 076 077 078 079
080 081 082 083 084 085 086 087 088 089
090 091 092 093 094 095 096 097 098 099

CUARENTA Y NUEVE MIL—000 001 002 003 004 005 006 007 008 009
010 011 012 013 014 015 016 017 018 019
020 021 022 023 024 025 026 027 028 029
030 031 032 033 034 035 036 037 038 039
040 041 042 043 044 045 046 047 048 049
050 051 052 053 054 055 056 057 058 059
060 061 062 063 064 065 066 067 068 069
070 071 072 073 074 075 076 077 078 079
080 081 082 083 084 085 086 087 088 089
090 091 092 093 094 095 096 097 098 099

CUARENTA Y NUEVE MIL—000 001 002 003 004 005 006 007 008 009
010 011 012 013 014 015 016 017 018 019
020 021 022 023 024 025 026 027 028 029
030 031 032 033 034 035 036 037 038 039
040 041 042 043 044 045 046 047 048 049
050 051 052 053 054 055 056 057 058 059
060 061 062 063 064 065 066 067 068 069
070 071 072 073 074 075 076 077 078 079
080 081 082 083 084 085 086 087 088 089
090 091 092 093 094 095 096 097 098 099

CUARENTA Y NUEVE MIL—000 001 002 003 004 005 006 007 008 009
010 011 012 013 014 015 016 017 018 019
020 021 022 023 024 025 026 027 028 029
030 031 032 033 034 035 036 037 038 039
040 041 042 043 044 045 046 047 048 049
050 051 052 053 054 055 056 057 058 059
060 061 062 063 064 065 066 067 068 069
070 071 072 073 074 075 076 077 078 079
080 081 082 083 084 085 086 087 088 089
090 091 092 093 094 095 096 097 098 099

CUARENTA Y NUEVE MIL—000 001 002 003 004 005 006 007 008 009
010 011 012 013 014 015 016 017 018 019
020 021 022 023 024 025 026 027 028 029
030 031 032 033 034 035 036 037 038 039
040 041 042 043 044 045 046 047 048 049
050 051 052 053 054 055 056 057 058 059
060 061 062 063 064 065 066 067 068 069
070 071 072 073 074 075 076 077 078 079
080 081 082 083 084 085 086 087 088 089
090 091 092 093 094 095 096 097 098 099

IMPRENDERIES-GARAGEINAS
El mejor garage de la ciudad, casa
CASA IBARRETA
Pamplona, Avda. Carlos III, 17-19 y 21

CUARENTA Y OCHO MIL—000 001 002 003 004 005 006 007 008 009
010 011 012 013 014 015 016 017 018 019
020 021 022 023 024 025 026 027 028 029
030 031 032 033 034 035 036 037 038 039
040 041 042 043 044 045 046 047 048 049
050 051 052 053 054 055 056 057 058 059
060 061 062 063 064 065 066 067 068 069
070 071 072 073 074 075 076 077 078 079
080 081 082 083 084 085 086 087 088 089
090 091 092 093 094 095 096 097 098 099

CUARENTA Y OCHO MIL—000 001 002 003 004 005 006 007 008 009
010 011 012 013 014 015 016 017 018 019
020 021 022 023 024 025 026 027 028 029
030 031 032 033 034 035 036 037 038 039
040 041 042 043 044 045 046 047 048 049
050 051 052 053 054 055 056 057 058 059
060 061 062 063 064 065 066 067 068 069
070 071 072 073 074 075 076 077 078 079
080 081 082 083 084 085 086 087 088 089
090 091 092 093 094 095 096 097 098 099

CONSTRUCCION DE BUQUES

Sevilla contará pronto con una nueva factoría naval. Obedece esta a la gestión oficiosa del Gobierno nacional para la construcción de buques de carga, especialmente fluviales, que en el mismo convenient España día, de gloriosa memoria, la Marina de Guerra, bajo la inmediata propuesta de Gobierno, atendió a todas de las necesidades navales, sobretodo al mar, se puede ver la gran labor que ha realizado en nuestra nación todo lo que al mar se refiere.

Aquí tenemos una muestra, prueba de ello, en la construcción de los buques de carga, que en nuestros puertos necesitaba la construcción de una factoría debida de las mejores instalaciones completamente. Ia, cual reparación de buques, con todos los adelantos modernos. En ella se construirán buques de carga de 1.000 a 1.500 toneladas, que el Estado, el libre derecho a la exención de numerosas actividades industriales, además de ahora en adelante, en la forma arrendarse la citada factoría, que en la actualidad, en la forma en que se encuentra, es propiedad del Estado. Además, el compromiso de darla, lo en cuanto el primer buque salga de sus gradas, la radiada. En las precisas garantías, para que el buque que se construya en Sevilla, sea el producido de primera calidad, tanto técnicamente, como en la mano de obra, en la materia prima, en la construcción. En suma, como en nuestra Marina de Guerra.

En aquel tiempo con mucho gusto de la Marina, nuestro Obedezco en la la gestión oficiosa del Gobierno nacional para la construcción de buques de carga, especialmente fluviales, que en el mismo convenient España día, de gloriosa memoria, la Marina de Guerra, bajo la inmediata propuesta de Gobierno, atendió a todas de las necesidades navales, sobretodo al mar, se puede ver la gran labor que ha realizado en nuestra nación todo lo que al mar se refiere.

Aquí tenemos una muestra, prueba de ello, en la construcción de los buques de carga, que en nuestros puertos necesitaba la construcción de una factoría debida de las mejores instalaciones completamente. Ia, cual reparación de buques, con todos los adelantos modernos. En ella se construirán buques de carga de 1.000 a 1.500 toneladas, que el Estado, el libre derecho a la exención de numerosas actividades industriales, además de ahora en adelante, en la forma arrendarse la citada factoría, que en la actualidad, en la forma en que se encuentra, es propiedad del Estado. Además, el compromiso de darla, lo en cuanto el primer buque salga de sus gradas, la radiada. En las precisas garantías, para que el buque que se construya en Sevilla, sea el producido de primera calidad, tanto técnicamente, como en la mano de obra, en la materia prima, en la construcción. En suma, como en nuestra Marina de Guerra.

Cera Simón y Lustreol
para distribuidor suelos y muebles y CREMA SIMON para, el calzado de la Cía. Olabeda. Son los mejores y más económicos. Pida en Droguerías.

Alfredo R. Antigüedad
del Instituto de Andalucía, Bayon 5
Madrid, Jerez de la Frontera, 12 y 2
Huelva, Jerez, Alameda, de 2 y 7
Ceniza Gaditana, Palomar, 128

Capercuita roja...

Vuelve a la actualidad el magno festival de Capercuitas con la valiosa colaboración de Capercuitas de todas las provincias españolas.

Desde Galicia, la otra vez ya, se nos anuncia porque la gran cita cinegética el pasado centenar en el Victoria Eugenia de San Sebastián, con la asistencia, en el mismo, de S. Pico, tomó hombre de la Capercuita roja, con la asistencia de numerosos cazadores de todas las provincias, excepción alguna, y cinco clases de Capercuitas, que fueron presentadas en el imponte de los localidades de tal manera que no hubo ninguna dificultad para la clasificación de los mencionados de Capercuita Roja.

Los cinco ejemplares presentados a concurso constituían que nos han hecho pasar momentos de verdadera emoción, ya que el gran surtido de especies tendrá hoy en día en nuestros montes, hacía difícil la elección de los mismos, pero todos los ruegos entre los ruben que hemos presenciado, nos hacen creer que ya a la gran gala el pasado domingo, día 1 de octubre, en el Victoria Eugenia de San Sebastián, con la asistencia de numerosa gente."... y muchos como más.

Ignacio Goenaga
Abogado de universidades, carrocal
Asuntos y asuntos financieros,
Urbieta, 12 — Teléfono 10.854
SAN SEBASTIAN

INSTALACION DE OFICINAS
Archivadores, mesas, sillerías, librerías, etc. Libros de Comercio, Talonarios de cheques y de bodas cambiados. Objetos de escritorio. Representación de máquinas CA. V. EBCO. Mikagon. 18. Ifr. 14.06. San Sebastián.

El día donostiarra

De la vida eterna

Santoral para mañana

DIA 4, MIERCOLES

Santos: Francisco de Asís. fd.; Pedro. ob.; Cayo, Fausto y Eusebio. pbs.; Lucio, dc.; Marcos y Marciano. mrs.

Liturgia

Miércoles. San Francisco de Asís, C. Db., maj., bl. Misa propia.

Cultos

SOLEMNISIMO NOVENARIO

La Corte de Honor de Señoras y los Caballeros del Pilar dedican a la Santísima Virgen del Pilar un solemnísimo Novenario en la iglesia parroquial del Buen Pastor, del 4 al 12 de octubre, ambos inclusive.

Los cultos serán: Por la mañana, a las ocho, Santa Misa y Comunión general en el altar de la Virgen. Por la tarde, a las siete, al función religiosa con sermón, por el reverendo Padre Angel Elorriaga (S. J.), terminándose tanto los actos de la mañana, como los vespertinos, con el canto del Himno del Pilar y la adoración simbólica de la Santa Columna.

La Corte de Honor invita a todos los católicos en general, a los señores jefes, oficiales y clases del Benemérito Cuerpo de la Guardia Civil, Cuerpo de Correos y colonia aragonesa en particular, a que asistan a estos solemnísimos cultos.

GRUPO DE PUERTOS DE GUIPUZCOA

El Grupo de Puertos de Guipúzcoa abre Concursos de Destajo para la ejecución de obras comprendidas en la reparación del Puerto de Refugio de Fuenterrabía y su carretera de acceso, cuyos detalles se publican en el "Boletín Oficial de la Provincia" del día 2 de los corrientes. — El ingeniero director, **Ramón Iribarren.**

Comisión Provincial de Educación Nacional de Guipúzcoa

Se hace público para general conocimiento y de los interesados, que continúa abierta la lista de solicitantes varones para servir escuelas interinamente en esta provincia.

No existiendo actualmente aspirantes para escuelas de niños, se convoca a cuantos maestros y maestras hayan solicitado con anterioridad a esta fecha, bien ante la Junta Provincial o ante la Sección Administrativa de Enseñanza Primaria, a fin de que manifiesten si desean o no servir interinamente en esta provincia escuelas de niños.

San Sebastián, 30 de septiembre, 1944.

CENTROS OFICIALES

Mañana, sesión ordinaria de la Permanente Municipal

Gobierno Civil

CIRCULAR

En cumplimiento de lo dispuesto por la Superioridad, en tanto no se reciban otras órdenes, y de acuerdo con la autoridad militar de la Frontera del Norte, en adelante QUEDA PROHIBIDO EL EJERCICIO DE LA CAZA EN LA ZONA POLICIAL FRONTERIZA comprendida entre la línea divisoria de fronteras y la imaginaria que, partiendo de la falda Norte de la Peña de Aya, y pasando por el pueblo de Oyarzun, termina en el de Pasajes.

Lo que para general conocimiento y riguroso cumplimiento, bajo pena de sanción que será impuesta con la mayor severidad, se hace público.

San Sebastián, 2 de octubre de 1944. El gobernador civil, *Francisco Sáenz de Tejada.*

Delegación Provincial de Trabajo de Guipúzcoa

FAMILIAS NUMEROSAS

Para conocimiento de los interesados se advierte que, por orden ministerial de 29 del pasado mes de agosto—"Boletín Oficial del Estado" de 30 de septiembre—, se amplía el plazo de solicitud de títulos de beneficiarios de familias numerosas hasta el 31 de diciembre próximo.

LIQUIDACION Y PAGO DE LAS CUOTAS DE SUBSIDIOS FAMILIAR Y DE VEJEZ

En uso de las facultades que me son conferidas por el artículo tercero de la orden del Ministerio de Trabajo de 28 de septiembre último—"B. O. del Estado" del día 29—, a instancia de la Delegación Sindical Provincial, he acordado disponer la no aplicación de la mencionada orden en la provincia de Guipúzcoa.

SEGURO DE ENFERMEDAD

En el "Boletín Oficial del Estado" del día 30 del pasado mes de septiembre se inserta orden del Ministerio de Trabajo, de 21 del mismo mes, cuyo tenor literal es el siguiente:

"Artículo primero.—Las prestaciones que para los casos de enfermedad se fijan en las reglamentaciones de Trabajo aprobadas por este Ministerio, se entenderán con cargo al Seguro de Enfermedad en cuanto al mínimo establecido en este régimen.

Art. segundo.—Si en las reglamentaciones se contuviesen prestaciones superiores a las mínimas concedidas por este Seguro o las empresas tuviesen establecidas otras superiores a aquellas mínimas, deberán ser éstas respetadas y mantenidas a su cargo.

Art. tercero.—Por las Direcciones Generales de Trabajo y Previsión se resolverán cuantas dudas suscite la aplicación de la presente orden".

Lo que se hace público para general conocimiento y exacto cumplimiento.

San Sebastián, 2 de octubre de 1944. El delegado provincial de Trabajo, **José M. Gandásegui.**

Diputación

Por la mañana se reunieron las Comisiones de Fomento y Cultura y la de Gobernación, informando sobre diversos asuntos de interés que serán sometidos a la ratificación del Pleno.

Ayuntamiento

El Alcalde despachó por la mañana la firma de la Alcaldía y recibió algunas visitas.

Mañana corresponde celebrar sesión ordinaria a la Comisión Municipal Permanente, que despachará los informes de las distintas Ponencias que figuran en el orden del día.

SOCIEDAD

VIAJES.—Salió para Bilbao, después de pasar la temporada veraniega en nuestra ciudad, don Luis Zorrilla Suárez.

—Procedente de Béjar llegó don Felipe Maldonado Cuesta.

—Ha marchado a Burgos don Agustín Berra.

—Se ha trasladado a Madrid la señorita Marichu Méndez Vigo.

—Marchó con dirección a la misma capital don Joaquín Pegola Arana.

—El conde de Peñaflorida salió para Santander.

—Llegó de Bilbao don Marcelino Arana.

—Con el fin de pasar una larga temporada en nuestra ciudad llegó, procedente de Málaga, don Anselmo de Mendoza y Barrera.

—Después de pasar unos días en esta capital, regresó a Madrid nuestro ilustre compañero el director gerente de la Agencia "Efe", don Pedro Gómez Aparicio, con su esposa e hijos.

—Para Galicia, Oporto, Lisboa y Madrid saldrá mañana nuestro distinguido amigo don Alejandro Cabezas Dabán, secretario general del Gobierno Civil de Guipúzcoa, con su distinguida esposa.

—Ha salido para Madrid nuestro querido amigo y camarada, don Fernando Escobar, con su esposa.

PETICIONES DE MANO.—En Madrid, y por los señores de Campos Sampelayo, y para su hijo Fernando, ha sido pedida a los señores de Abendaño la mano de su encantadora hija Crucita. La boda tendrá lugar el próximo día 12 del corriente mes.

—Por los marqueses de Alhucemas, y para su hijo Carlos Sáenz de Vicuña y García Prieto, ha sido pedida a los señores de Balmaseda (don Carlos) la mano de su bellísima y encantadora hija Pilar. La ceremonia religiosa se celebrará en breve.

BODA. — En la iglesia parroquial de San Ignacio se celebró ayer por la mañana, el matrimonial enlace de la bella y gentil señorita Nieves Pajares con el notable dibujante donostiarra don Enrique Escurdia, hijo de nuestro querido amigo el competente oficial de Secretaría de la Caja de Ahorros Provincial, don Eustaquio.

Bendijo a los contrayentes el digno párroco de la citada iglesia, don Auspicio Otaegui, y durante la ceremonia el director del Orfeón Donostiarra y excelente tenor, maestro Gorostidi, cantó maravillosamente el "Ave María", de César Franck, y una plegaria del mismo autor.

Los recién casados, a los que deseamos una eterna luna de miel, salieron de viaje de bodas para distintas capitales españolas.

NATALICIO. — Ha dado a luz con toda felicidad una preciosa niña, segundo fruto de su matrimonio, la joven y bella esposa de nuestro querido amigo don José Aldanondo (nacida Carmen Prieto).

Tanto la madre como la recién nacida se encuentran en perfecto estado de salud. Nuestra más cordial enhorabuena a los venturosos padres.

XI ASAMBLEA CONFEDERAL en Valladolid

En los días 6, 7 y 8 de octubre, la Confederación Católica Nacional de Padres de Familia, junto con la de esta provincia y las Asociaciones todas de Colegios celebrará una importantísima Asamblea en la que en siete ponencias encargadas a catedráticos, jesuitas y religiosos, estudiarán los problemas de índole familiar y docente hoy más fundamentales.

La Asamblea será precedida por una tanda de Ejercicios dirigida por el Padre Soto, S. J., quien la comenzó el lunes 2 por la tarde y durará hasta el día 6 por la mañana.

Para inscripciones y alojamientos: Asociación Católica de Padres de Familia de Guipúzcoa, Fueros, 5. Teléfono 1-12-41.

Gobierno Civil de Guipúzcoa

(Continuación.)

las primeras estrofas del "Cara al Sol", no cantándose el Himno Nacional como en la Circular de la Jefatura del Servicio Nacional de Primera Enseñanza, de fecha 5 de marzo de 1938 se hacía constar.

Siempre que se disponga de lugar adecuado, convendrá colocar el mástil de banderas del tipo de Campamentos que llevará en su parte superior una cruceta para las dos banderas del Movimiento, situándolas en sitio preeminente, que deberá cuidarse manteniendo el terreno limpio y apisonado, así como el mástil pintado de blanco y con las poleas y cuerdas en perfectas condiciones de funcionamiento. Cuando esto no es posible, se colocarán tres astas para las banderas.

Segundo: Consigna.

Izadas las banderas, el instructor o encargado de las enseñanzas, lee la consigna que corresponde al día de la semana, según el índice publicado en la revista "Mandos". Al terminar su lectura, manda "descansar", y después de comentar brevemente la consigna (sin exceder de cinco minutos), ordena "firmes" y "romper filas" o desfilar hacia las clases.

Tercero: Enseñanzas del Frente de Juventudes.

El tiempo que se dedicará a ellas será de una hora diaria, tanto en la primera enseñanza como en la media, con la siguiente distribución:

a) Educación política: Un día a la semana.

b) Educación premilitar, gimnasia y juegos: Tres días alternos.

c) Los días restantes se dedicarán, uno a deportes y otro a actividades varias, tales como preparación del periódico "Mural", ensayo de himnos y canciones y otras manifestaciones artísticas. (Teatro, guiñol, etc.)

Los detalles para la ejecución de las clases se publicarán en la revista "Mandos".

Al final de la clase se cantará siempre el himno del Frente de Juventudes "Prietas las filas"; en las escuelas de Primera Enseñanza se podrá trasladar este acto al final de las clases de la mañana.

Cuarto: Arriar banderas y oración.

Concluídas las clases se celebrará el acto con la misma solemnidad que al izarlas, suprimidos desde luego la consigna y explicación.

La oración del Frente de Juventudes se rezará a renglón seguido, así como un Padrenuestro por los Caídos, dando el instructor o encargado, la voz de "Caídos por Dios, España y su Revolución Nacionalsindicalista", que será contestada por todos los escolares con el grito de "¡Presentes!"

Quinto: En todos los Centros de Enseñanza se colocará en lugar de honor el Crucifijo y los retratos del Caudillo y José Antonio.

Sexto: Designación de encargados de las enseñanzas del Frente de Juventudes.

Para llevar a cabo esta designación, se procederá en los distintos centros de enseñanza de la siguiente forma:

a) En los centros donde actúe algún maestro que sea instructor elemental del Frente de Juventudes, será éste el designado.

b) En los centros donde no haya instructor, se procederá a la designación de encargado de la senseñanzas; para ello el director del mismo eligirá de entre todos los maestros uno, dos o tres de ellos (según la cuantía de matrícula del Centro) entre los que considere más capacitados para poder desarrollar nuestras disciplinas.

c) En las escuelas unitarias y mixtas, donde no exista más que un solo maestro, será éste el encargado de las enseñanzas.

d) La designación en los distintos centros de los encargados de las enseñanzas del Frente de Juventudes, se pondrá en conocimiento de la Jefatura Provincial de Centros de Enseñanza a través de los partes de actividades, que en el siguiente apartado se cita, haciendo constar en los mismos mensualmente las alteraciones que en estos nombramientos puedan tener lugar.

Séptimo: Consignación de la labor del Frente de Juventudes realizada en los centros. Parte de actividades.

Para ello se tendrá en cuenta los siguientes apartados:

a) Todos los alumnos consignarán en cuaderno especial los trabajos del instructor o encargado de las enseñanzas.

b) Los instructores o encargados de las enseñanzas, consignarán en el Diario Escolar las actividades propias de nuestras disciplinas que efectuarán los alumnos.

c) Mensualmente y a partir de la fecha de esta Orden Circular, será enviado a la Jefatura Provincial de Centros de Enseñanza el parte de actividades, cuyos impresos serán previamente enviados a los distintos centros, y en los que se consignarán todo lo que en ellos se especifica, debiendo coincidir la reseña de los temas desarrollados de nuestras disciplinas durante el mes, de dicho parte mensual, con los apartados a y b) de este capítulo, así como con las lecciones cuyos programas y desarrollo irán apareciendo periódicamente en la revista "Mandos".

Octavo: La inspección en los distintos Centros de Enseñanza, así como la vigilancia de las consignas del Frente de Juventudes en dichos centros, se llevará a cabo por la Jefatura Provincial de Centros de Enseñanza de esta Delegación del Frente de Juventudes, dándome cuenta durante todo el presente curso escolar de las negligencias o incumplimiento de esta Orden, a fin de imponer las oportunas sanciones.

Por Dios, España y su Revolución Nacionalsindicalista.

San Sebastián 23 septiembre 1944. — El gobernador civil y jefe provincial del Movimiento: Firmado **Francisco Sáenz de Tejada.**

Teatros y cines

"Cita de amor", en el Kursaal

Hay en esta película dos valores fundamentales: la dirección, de William Seiter, y la interpretación, de Margaret Sullavan y Charles Boyer. Una y otra labor son las que resaltan a lo largo de un tema absurdo y disparatado, que, en manos de un director mediocre hubiera pasado sin pena ni gloria, pero que llevado a cabo por este buen director, ha logrado una película amable, entretenida y que hace pasar un buen rato a los espectadores, proporcionándoles unos minutos de humor y alegría.

Los decorados, perfectos, y la labor llevada a cabo por la pareja más arriba citada, digna del más alto elogio.

El público que llenaba totalmente la sala del Kursaal salió complacido de la película que se había proyectado.

Teatro Principal
Compañía Lírica LUIS CALVO
7 y 10.30:
¡Monumental programa!
1.º "¡QUE POCO ME QUIERES!"
2.º "GIGANTES Y CABEZUDOS"
3.º "BOHEMIOS"
Todas por las primeras partes de la Compañía

JUEVES, ESTRENO EN ESPAÑA de "LA MELODIA DE BORDA BERRI", de A. Mundaca y José Luis Iturralde.

Salón MIRAMAR
7,15 y 10,30: GRAN ESTRENO:
EL ALEGRE BANDOLERO
El mejor tenor del mundo, NINO MARTINI, en un festín de alegría, aventuras y arrebatadoras melodías.
Butaca: Tarde, 6,75; noche, 5,40.

Teatro Príncipe
7.15 y 10,30: EXITO ARROLLADOR:
Sangre, sudor y lágrimas
(Tolerada)
Pronto: LAUREL y HARDY en "ESTUDIANTES EN OXFORD"

PEQUEÑO CASINO. — Continuas: "INVITACION A LA FELICIDAD" y "DOBLE CRIMEN EN LA LINEA MAGINOT".
Butaca: Tarde, 4,05; noche, 3.40.
Mañana: Emocionante estreno:
Los diamantes del halcón
Wendy Barrie y George Sanders

BELLAS ARTES. — Continuas: CHARLOT en "LA QUIMERA DEL ORO". Nueva versión. (Tolerada).
Butaca: Tarde, 4,05; noche, 3.40.

TRUEBA. — Gran éxito: "EL LIBRO DE LA SELVA". (Tolerada).
Butaca: Tarde, 4.05; noche, 3,40.

Victoria Eugenia
5 - 7,15 y 10,30:
Exito creciente Metro Goldwyn Mayer:
Armonías de juventud
Mickey Rooney, Judy Garland y Paul Whiteman y su Orquesta
(Esta superproducción se proyectará exclusivamente en este local)

Frontón URUMEA
TELEFONO 15-2-15
GRANDES PARTIDOS PARA MAÑANA, DIA 4 DE OCTUBRE DE 1944
A LAS CUATRO MENOS CUARTO DE LA TARDE
Primero, a remonte, a 45 tantos:
ARANO II y SALSAMENDI III
contra
GOICOECHEA II y ABARISQUETA
Segundo, a remonte, a 40 tantos:
ARRECHEA y SAN MARTIN
contra
ESCUDERO y GUETARIA
Tercero, a remonte, a 35 tantos:
IZAGUIRRE P. y MICHELENA
contra
MONDRAGONES y AMENABAR I

BOLETIN PROVINCIAL DEL MOVIMIENTO

AVISO IMPORTANTE. — Para enterarles de escritos remitidos a esta Secretaría por la Provincial a que pertenecen en la actualidad los camaradas Manuel López Huegun y Ramón Adane de Benito López Sevilla, éstos deberán presentarse en la Secretaría Local de Falange Española Tradicionalista y de las J. O. N. S., de esta capital, en la calle Oquendo, 16, primero.

PREGON SINDICAL

Estadística y Colocación

OFERTAS DE TRABAJO. — Se necesitan oficial ebanista, primer oficial tapicero, primer oficial tallista y ayudante.

—Se necesita matrimonio vasco para casa de campo en Oyarzun.

—Para trabajar en Logroño se necesita moldeador fundidor de bronces artísticos.

—Se necesitan oficialas pegadoras, medio oficial de sastre y aprendizas.

—Se ofrece oficiala camisera para trabajar en taller de confección.

—Para empresa industrial o comercial se ofrece persona con conocimientos de contabilidad, legislación laboral, seguros sociales, etc.

—Se ofrece persona para acompañar niños, señorita o señora.

—Se ofrece soldador de autógena primero.

—Se ofrece oficial panadero.

—Se ofrece oficial electricista de segunda.

—Se ofrece pasante para abogado o notario, con mucha práctica.

—Se ofrece soldador.

—Se ofrece taquimecanógrafa de diez y seis años.

—Se ofrece oficial linternero de primera.

—Se ofrece oficial ajustador-montador de primera.

—Se ofrece señorita para ama de llaves.

—Se ofrece taquimecanógrafa, con conocimientos de francés.

—Se ofrece aserrador.

Informes: Oficina de Colocación, Víctor Pradera, 10, bajo.

Aviso a todas las empresas guipuzcoanas sobre Elecciones Sindicales

Todas las empresas cualquiera que sea el número de obreros que en las mismas trabaje que no hayan recibido hasta esta fecha las cédulas de inscripción y de afiliación precisas para ejercitar el derecho a voto en las próximas Elecciones Sindicales que se celebrarán el día 22 de octubre, se dirigirán a la Vicesecretaría de Ordenación Social de la C. N. S. Provincial (Víctor Pradera, 10, teléfono 32-40), solicitando la remisión de las mismas.

Aviso a todos los productores de la provincia de Guipúzcoa

De conformidad con lo dispuesto en el artículo octavo del Reglamento de Elecciones Sindicales de 30 de diciembre de 1943, todos los españoles de ambos sexos mayores de 21 años que trabajen cerca de empresas o entidades encuadradas en la Organización Sindical de esta C. N. S., tienen derecho y deber al ejercicio del sufragio el próximo día 22 para participar en la Elección de los Mandos Sindicales de los Sindicatos, Gremios, Hermandades y Cofradías locales. En su virtud, cuantos trabajadores de la provincia no hayan recibido la cédula de afiliación mediante la cual han de acreditar su condición de electores, se dirigirán en el plazo de trees días a partir de la publicación de este anuncio, a la Vicesecretaría de Ordenación Social (Víctor Pradera, 10), en reclamación de las mismas.

Sindicato Provincial de la Construcción, Vidrio y Cerámica

CUPOS DE AGUARRAS. — Todos aquellos industriales pintores que deseen percibir el cupo de aguarrás correspondiente al trimestre septiembre-noviembre, deberán formular sus peticiones en los estadillos que a tal efecto se hallan a su disposición en estas oficinas, sitas en la calle Víctor Pradera, número 10, tercero, antes del próximo día 10 de octubre. — **El Jefe del Sindicato.**

Escuela Elemental de Trabajo de San Sebastián

CURSOS DIURNOS — EXAMENES DE ORIENTACION

Se pone en conocimiento de los aspirantes a INGRESO en esta Escuela que los exámenes por la Oficina de Orientación Profesional de la misma darán comienzo a las TRES de la tarde del día 5 de octubre en curso.

Vinos-Coñac-Licores **LARIOS, S. A.**
PRIMERA MARCA ESPAÑOLA
antes JIMENEZ Y LAMOTHE
MALAGA
Representante: PEDRO CALZACORTA
SAN SEBASTIAN

ALMORRANAS VARICES
MORENO URISARRI
Consulta los SABADOS, de 11 a 5, en MANTEROLA, 1, entlo. - Teléfono 13.961
(Censura Sanitaria número 119)

Anuncios económicos

Estos anuncios se reciben en "ALAS"
Loyola, 1. — Teléfono 13.412.

ALQUILERES

PARTICULAR tomaría dos amigos, pensión, dormir, únicos. Aguirre Miramón, 8, cuarto, izquierda.

BELLEZA

MARIA TERESA ZAMORA, cirujana callista. Limpiezas de cutis, baños turcos, masajes e inyecciones. Calle Garibay, 3, 1.º. Teléfono 15.910. (Aprobado por la Censura Sanitaria número 111).

DEPILACION eléctrica garantizada, definitiva, sin dolor; limpieza cutis. MANOLITA. HOTEL AVENIDA.

COMPRAS

(Ningún artículo usado podrá venderse, según lo dispuesto en la legislación vigente, a mayor precio del 80 % del señalado en la tasa.)

¡ATENCION! La casa que mejor paga brillantes, relojes, cadenas, objetos de plata, condecoraciones, porcelanas, miniaturas, papeletas, ropas y todo lo que representa valor. No confundirse: Plaza de Guipúzcoa, 11. Alejandro Martínez.

PISO compro, llave mano, San Sebastián. Hagan oferta bajo sobre propietarios directamente, indicando habitaciones y precio. Abstenerse intermediarios. Gelabert. Publicidad Cafranga.

COMPRO cualquier calle San Sebastián piso siendo llave mano. Abstenerse intermediarios. Ofertas, bajo sobre, Rafael. Publicidad Cafranga.

PATENTES Y MARCAS

AGENCIA OFICIAL RIVA. Fundada 1889. Apoderado: Valentín de Vega. Idiáquez, 12. Teléfono 14.048. San Sebastián.

MERCERIAS Y TEJIDOS

TEJIDOS Y CONFECCIONES. Otaño Hermanos. San Juan, 11. Teléfono 11.016.

RADIO

RADIO, arreglos a la vista, compro o cambio aparatos. Bengoechea, 4, 1.º. Teléfono 15.293.

VENTAS

(Ningún artículo usado podrá venderse, según lo dispuesto en la legislación vigente, a mayor precio del 80 % del señalado en la tasa.)

¡CERA VIRGEN! Amarilla, purísima calidad, toda garantía. Apartado 9. Ciudad Rodrigo.

RADIO GARIBAY. Venta plazos sin recargo. Garibay, 9, 1.º. Teléfono 14.486.

VARIOS

ARANAZ. Máquinas escribir. Reparaciones, abonos, limpieza. Ronda, 1. Teléfono 13.008.

LORENTE vende piso llave en mano, calle Aldamar, en 56.000 pesetas. Diez años plazo.

LORENTE vende villas en 90, 115, 225 y 300.000 pesetas.

LORENTE da dinero en hipoteca desde 5.000 pesetas a un millón.

LORENTE vende terrenos edificables en San Sebastián.

LORENTE traspasa hotel en el mejor lugar de Zaragoza. Pida informes con detalles.

LORENTE tomaría pisito amueblado o vacío, económico, todo año en Aldapeta Ayete.

LORENTE alquilará su piso amueblado, invierno o todo año. Guetaria, 18, 1.º Teléfono 1-45-33.

EL DEPORTE AL DIA

¡Buenas tardes!

Mudanza en ocho días

LUIS Ocaña nos anuncia desde Madrid la reacción de los seguidores del Club blanco. Ambiente de euforia que contradice el pesimismo del partido anterior. La diferencia está en el resultado. Se perdió en Buenavista y se ganó en Chamartín. Hubo motivo para quejarse de la delantera y de los backs frente al Oviedo, y existen razones fundadas para cantar alabanzas en honor de las mismas líneas y de los mismos hombres en su segunda actuación. Probablemente se exagera. Ahora y antes. Los primeros encuentros, cuya trascendencia final no se niega, puesto que los puntos, puntos son, no tienen la autoridad suficiente para marcar el rumbo de un equipo. En la clasificación, tal vez, sí. Pero no en sus directores. Aquellos "quinientos socios" que protestaron ante cierto crítico madrileño de los errores del entrenador demostraban con su precipitación, su incompetencia. Un solo partido, aunque se dé en él un resultado catastrófico, no es bastante para enjuiciar al equipo ni a quien lo prepara. En Sabadell, con la visita del Atlético bilbaíno, acaban de comprobarlo amargamente. Lo que sí admite la discusión amistosa, controversia que sirve para mantener el interés del fútbol, es el punto del rendimiento de los jugadores. Mas no valorado conforme a la técnica, sino a la voluntad. Un futbolista puede estar en posesión de los más altos conocimientos científicos y ser menos efectivo que un compañero de muy limitados recursos, si que con un corazón a toda prueba. Es un caso de siempre. En el Madrid y en el Crevillente Club de Fútbol. Si hay sorpresa en la comparación ofrecida es porque en el Crevillente cabe la extrañeza por cosas que en el Madrid no deben sorprender.

La entidad de Chamartín tiene muchos jugadores. No diré cuántos porque no sé el número exacto. Acaso no cuente con tantos guardametas como sus rivales del Metropolitano, que al adquirir el sexto portero—procedente de la Ferroviaria—dejan en libertad a Tabales. Pero con los elementos que le pertenecen podría alinear tres equipos. Quizá cuatro. Hay que ver la cantidad de jugadores que repartió entre Clubs de otra categoría. Distribución interesada, desde luego, que beneficia al equipo a quien son cedidos, favorece al jugador, que se mantiene en forma, y aprovecha al prestador, que los volverá a poseer otro día. Tiempo habrá de recogerlos. De todos los que se fueron, sin embargo, sería demasiado esperar que volviesen con la misma clase que cualquier colega del Wolverhampton. Le fallará algunos y puede ser que algunos de los traspasos realizados tengan por objeto cumplir compromisos adquiridos con excesivo desprendimiento. ¿Qué es de los Cuca II, Alonso, Alsúa, Ochoa, Cantero, Botella y compañeros mártires? El Madrid compra porque se lo permite su cuenta corriente. Y se desentiende de los futbolistas apropiados a buen precio cuando no le convienen ya. Con los que se queda ha de formar el equipo. Se supone que se queda con los mejores. Esto se supone en Chamartín después del 3-0 sobre el Español. Ocho días atrás se pensaba de manera distinta. Fué cuando se protestó contra los "ases" del cuadro—y contra Encinas—en favor de las modestas figuras que, en la monotonía del pobre juego ofrecido por el once "amerengado", sobresalieron a base del entusiasmo que sólo en los modestos se da.

Del pesimismo acentuado a los horizontes de gloria que vislumbran ahora los partidarios del Madrid hay mucha diferencia. Mayor de la que puedan creer los impresionables abonados de *Chamartín*, que en esto se parecen a los impresionables abonados de todos los campos. Quizá el aficionado se halle también desentrenado. Y le falte criterio. Es peligroso considerarse un día campeón y colista al siguiente. Si lo único que se quería demostrar era el afecto hacia los jugadores que menos costaron, para ello siempre hay tiempo. Cuando lo de Oviedo y con lo de Chamartín. Con 6-4 y con 3-0. Pero la gente es olvidadiza.

Y de Encinas se habrá olvidado ya. Hasta la próxima derrota...

EROSTARBE.

Hockey

CONVOCATORIA

Educación y Descanso ruega a sus jugadores que ficharon la temporada pasada, se presenten el próximo viernes día 6, a las siete de la tarde, en los locales de la citada Obra Sindical para comunicarles instrucciones con respecto a la temporada actual.

¿Un desafío Pedreña-Orio?

VEINTE MIL DUROS DE POR MEDIO TENDRIAN LA CULPA

Cuando parecía apagado el eco del triunfo pedreñero en Bilbao—magnífico triunfo cuyo mérito reconocen todos—parece ser que vuelve a resucitarse el tema de las traineras. Desde luego, el suceso no tiene carácter oficial, pero el hecho existe.

Fué así:

En un grupo de deportistas santanderinos que celebraban la victoria de sus remeros, uno de los presentes—aquí el nombre de un señor que callamos por discreción—hizo saber que no tendría inconveniente en poner una elevada cantidad—¿cien mil pesetas?—a su disposición para efectuar un desafío con Orio.

Alguien de los que asistieron a la propuesta escribió a un amigo de Orio y éste pasó la carta a la Comisión que entiende de traineras en la citada villa. Los comisionados se reunieron y contestaron al comunicante santanderino haciéndole ver sus deseos de aceptar el reto, corriendo dos regatas, una en Santander y la otra en San Sebastián.

Y esto es lo que hay, de cuyo asunto sólo la parte noticiable nos interesa recoger.

GUIPUZCOA LLEVARA BIEN PREPARADOS

SUS ATLETAS PARA EL TORNEO TRIANGULAR DE MONTJUICH

Gracias al anuncio de unas interesantes pruebas atléticas que dentro de este mes se han de celebrar en Barcelona y Madrid, la temporada atlética se ha dilatado más que de ordinario, y en Amara tuvimos ocasión de ver a nuestros atletas cómo se desenvolvían, con un entusiasmo que nos hizo concebir alentadoras esperanzas.

Reapareció el pasaitarra Urquijo, el cual nos hizo una demostración de sus formidables condiciones en el lanzamiento del martillo, realizando unos tiros regulares, el mejor de los cuales midió 39,34 metros. Urquijo parece querer volver por sus fueros y demostrar ante los mismos catalanes que hoy es, sin disputa, el mejor lanzador español de esta especialidad, lo que ha de conseguir si en el momento preciso sabe dominar sus nervios para no incurrir en tiros nulos.

En los 110 metros vallas, Gaspar Gómez se mostró esta vez más rápido que Massé, y su tiempo de 17 segundos 3-10 en Amara, es bastante meritorio. El mismo atleta hizo un intento en los 400 metros vallas, corriendo con su peculiar maestría y dosificando bien su esfuerzo hasta el final, marcando un tiempo que ronda el minuto. De seguir en esta forma ascendente creemos sinceramente convencidos, que Gaspar Gómez dará buena cuenta del campeón español Mercadé en su propia pista de Montjuich.

En los 100 metros lisos destacó el pequeño Goenaga, magnífico de nervio, bien seguido de Arzac, con muy buen estilo, aunque falto de final. La clasificación de 100 metros fué la siguiente:

Primero: Pedro Goenaga, 11 s. 5-10.
Segundo: Juan José Arzac, 11 s. 6-10.
Tercero: S. Pérez Elustondo, 12 segundos. 2-10.
Cuarto: Enrique Areta.

Fué una carrera del mayor interés la de 3.000 metros lisos, en la que Ayerra salió dispuesto a realizar una buena marca. Tuvo buen colaborador en Ibarburu y marcaron un comienzo muy rápido, que a duras penas podían sostener los otros seguidores. Lástima que Ayerra haya adoptado una zancada corta que, aunque rápida, no es la más adecuada para obtener los tiempos a que Ayerra tiene ya derecho a obtener. Sin embargo, el hernaniarra parece va progresando y nada nos extrañaría que en Barcelona diese un susto a los buenos. En esta prueba se dió la siguiente clasificación:

Primero: Prudencio Ayerra, 9 m. 25 s.
Segundo: José María Ibarburu, 9 minutos. 45 s.
Tercero: José Egurrola, 9 m. 47 s. 2-5.
Cuarto: Félix Murguiondo, 9 m. 54 segundos. 1-5.
Quinto: Boyain, 10 m. 19 s. 2-5.

José Otaño se nos presentó como un experto conocedor de la carrera de 600 metros lisos, marcando un paso muy conveniente y con una noción muy estimable de la medida del esfuerzo. Otaño es un atleta modesto, de muy buena estampa y que si conserva la afición puede llegar a resultados mucho más destacados que los actuales. Resultado:

Primero: José Otaño, 1 m. 30 s. 2-10.
Segundo: Eduardo Navarro, 1 m. 43 segundos.

En los 300 metros lisos, Elustondo y Elósegui hicieron menos de lo que en la actualidad pueden rendir uno y otro. El tiempo del primero, 39-9/10, es bien modesto para sus condiciones.

Andrés Pastor realizó el mejor salto en triple, marcando 12,40 metros y observando una gran regularidad en todos sus intentos. Todos los saltos pasaron de 12 metros, lo que no está mal para un piso como el de Amara.

Lo que nos causa satisfación es el observar que nuestros muchachos han tomado en serio su entrenamiento, mirando ilusionados las importantes pruebas que se avecinan.

El próximo domingo, en el mismo campo de Amara, tendremos ocasión de comprobar esta alza en la forma de nuestros muchachos, y mucho nos agradaría comparar, entre otros, a Escudero y Alonso con Ayerra, en la misma prueba de los 3.000 metros.

F. AGISTA

Nuestro concurso de pronósticos

PEPITA YARZABAL

acertó siete resultados

Más boletines que nunca, lo que justifica el éxito de nuestro concurso. Los pronosticadores se han acercado bastante a la tabla de resultados, cuyo mérito es más de apreciar teniendo en cuenta el anormal desenlace de varios partidos. Pero nadie ha dado con la exacta finalización de los ocho encuentros puntuables.

Quien más se aproxima es la señorita Pepita Yarzábal, que vive en nuestra ciudad, Víctor Pradera, 29, la cual sólo se equivocó en el partido Granada-Aviación, que había fallado empate. Es decir, que acertó SIETE resultados, con lo que le corresponde el premio—una gabardina—que la Casa FLORENCIO PARRA concede al vencedor semanal del concurso.

La señorita Yarzábal puede pasarse cuando guste por nuestras oficinas.

PROXIMA JORNADA DE LIGA

PRIMERA DIVISION

Barcelona - Granada; Aviación-Castellón; Sevilla-Sabadell; A. Bilbao-Murcia; Valencia-Gijón; Coruña - Madrid; Oviedo-Español.

SEGUNDA DIVISION

Xerez - Ferrol; Zaragoza - Constancia; Real Sociedad-Baracaldo; Alcoyano-Betis; Mallorca - Celta; Hércules-C. Leonesa; Ceuta-Santander.

TERCERA DIVISION

Tercer grupo.—Erandio - Arenas; Sestao - Vasconia; Alavés-Real Unión; Mirandés-Tolosa; Indauchu-Durango.

Cuarto grupo. — Osasuna - Atlético de Zaragoza; Tudelano - Teruel; Izarra-Maestranza Aérea; Escoriaza-Arenas de Zaragoza; Logroñés-Huesca.

El Estadio Municipal de Coruña

TRES MIL PESETAS CUESTA

el alquiler por partido de Primera División

La Coruña.—La Corporación municipal aprobó las bases para el arriendo del campo de fútbol del Estadio Municipal, ya que la totalidad de las instalaciones no serán arrendadas hasta que las obras estén totalmente terminadas.

Entre las bases se incluyen las siguientes condiciones: por cada partido de Primera División, el Ayuntamiento recibirá tres mil pesetas; mil quinientas, si es de segunda, y mil si es de Tercera División. Además, el equipo arrendatario se compromete a poner a la venta tres mil localidades de cinco pesetas en partido de Primera División, tres mil a tres pesetas si es de Segunda, y dos mil a tres pesetas si es de Tercera División.

Para encuentros de campeonato nacional o final se establecerán convenios especiales. El Ayuntamiento se reserva la tribuna presidencial, un palco para la Corporación, una tribuna para la Prensa, cien localidades para los niños acogidos a los establecimientos benéficos del Municipio y doscientas localidades para el Frente de Juventudes. (Alfil.)

Fútbol regional

SE IMPONE LA VETERANIA

La rivalidad de los dos onces de Amara se quebró ante el dominio del Vasconia Chiqui. Con mejor preparación física, los rojinegros se impusieron a los chicos de Ajamaute. Ese 4-1 rotundo así lo proclama. Pero el Lagun Artea ha de buscar la oportunidad de revancha.

Buen triunfo el del Urola sobre el Infantes, logrado en terreno de este equipo. Y normal el éxito ordiciano sobre los entusiastas ullatarras, que no por ello han de desanimarse.

En el segundo grupo, es muy abultada la victoria de los estudiantes del C. E. S. La situación interior porque atraviesa el Esperanza se refleja en la desgana de algunos de sus jugadores. Satisfactorio resultado el de la Unión de Ondarreta sobre el Kerizpe, no obstante lamentar la baja de Ortega. Se nota su buen entrenamiento.

Y en la Costa, el partido más interesante se jugó en Zarauz. Tenían varias bajas los zarauztarras, mas, sin embargo, consiguieron nivelar el encuentro con una victoria que les ha de parecer —como lo es— formidable. La presencia de Lizasoáin en las filas del Zarauz tuvo buena parte en el 2-1 logrado.

Los modestos placentinos sucumbieron ante el conjunto eibarrés. Cuestión de veteranía que adquirirán en la práctica. Finalmente, el Anaitasuna —veterano también— pudo con sus adversarios del Lagun Onak. Pero no hay que perder de vista a los azpeitianos.

PELOTA

GOICOECHEA I FUE QUIEN MAS PARTIDOS JUGO EL MES PASADO

Bien han disfrutado los "pelotazales" durante el pasado mes de septiembre, en el que se han celebrado festivales de gran gala, los cuales han dejado una estela de comentarios que dicen con elocuencia el fervor que existe por el deporte de la pelota.

Indudablemente que ha sido uno de los meses más fructíferos del año y que ha puesto de manifiesto la potencialidad que tiene y las dotes de organización que poseen nuestros federativos.

Por San Sebastián han desfilado los mejores pelotaris, tanto del campo profesional como aficionado, dándonos ocasión de disfrute al presenciar las exquisiteces y maravillas del juego de nuestros artistas en las diferentes especialidades.

Refiriéndonos al Frontón Urumea, en su cancha han intervenido cuarenta y seis pelotaris profesionales, remontistas y palistas, cuyo detalle de intervenciones a continuación vamos a darlo a conocer. Es el siguiente:

Jesús Abrego, 4 partidos jugados, 3 ganados y 1 perdido; Ituráin, 10—7—3; Abarisqueta, 11—3—8; Arano II, 10—5—5; Salsamendi III, 12—5—7; Salsamendi I, 12—5—7; Goicoechea I, 15—9—6; Unzué, 14—8—6; Echeverría I, 13—5—8; Goicoechea II, 11—7—4; Marich, 9—5—4; Arrubarrena, 10—7—3; Larramendi, 11—3—8; Escudero, 11—5—6; Zabaleta, 9—5—4; Soto, 13—8—5; Arrechea, 9—5—4; Arregui, 12—5—7; Ugarte, 5—1—4; Guetaria I, 10—7—3; San Martín, 10—4—6; Berraondo, 14—7—7; Mondragonés, 13—6—7; Fitero, 10—5—5; Guetaria II, 11—7—4; Michelena, 8—4—4; Sagarna, 14—7—7; Izaguirre, 8—4—4; Salaverría II, 9—3—6; Amenábar I, 8—5—3; Echeverría II, 4—2—2; Bengoechea I, 5—2—3; Errezábal, 5—3—2; Alberdi, 1—0—1; Múgica I, 4—2—2; Bengoechea II, 2—1—1; Sala, 5—3—2; Abrego II, 3—1—2; Plazabona, 3—1—2; Azpíroz, 3—1—2; Izaguirre (palista), 2—2—0; Ermua (ídem), 2—1—1; Iturregui (ídem), 1—1—0; Pastor (ídem), 1—0—1; Chiquito de Gallarta (ídem), 1—0—1; Gallarta IV (ídem), 1—0—1.

De la relación que antecede se desprende que quien más intervenciones ha tenido ha sido Goicoechea I, con un promedio de cada dos días un partido, y siguiéndole de cerca Unzué, Berraondo y Sagarna; correspondiéndole el menor número al azcoitiano Alberdi, quien ha reaparecido a fines de mes.

Actuaciones brillantes han tenido Iturráin, Goicoechea I, Unzué, Goicoechea II, Arrubarrena, Soto, Guetaria I y Guetaria II; no teniendo mayor fortuna Abarisqueta, Salsamendi III, Salsamendi I, Echeverría I, Larramendi y Salaverría II; haciendo "tablas" Arano II, Berraondo, Fitero, Sagarna, Michelena e Izaguirre (Pablo).

Jesús Abrego se ha adjudicado oficialmente el primer campeonato nacional en individual, y aunque su intervención en dicho encuentro ha sido la peor que ha realizado de las cuatro que ha tenido, hizo lo suficiente para alzarse en campeón, que ya está bien. A Jesús le vuelve el optimismo y tenemos plena seguridad de que nos ha de ofrecer exhibiciones de su arte exquisito.

Tres intervenciones ha tenido Azpíroz, sacando la impresión de que quizás no se encontrara en su mejor momento.

Salita nos ha gustado mucho; le imprime mucha velocidad a la pelota, y muy bien puede catalogársele como uno de los mejores delanteros.

¿Qué diremos de los palistas? El veterano Izaguirre nos obsequió con dos intervenciones brillantísimas; y el choque que sostuvieron Félix y Ermua contra Pastor y Chiquito de Gallarta todavía se sigue comentando por la afición.

Este es, a grandes rasgos, el resumen de septiembre; y para octubre también se señalan acontecimientos con combinaciones originales, a base de Jesús Abrego, Salsamendi III, Unzué, Goicoechea II, etc., etc. Nada, nada; continúa la animación, y nosotros, encantados.

CHOCO.

EN OÑATE

En plenas fiestas de San Miguel, se disputó el partido entre Arrien y Chiquito de Mallavia contra Chiquito de Iraeta y Atano IV, ganando los primeros (22-11).

—Después, Chiquito de Artadi y Artazo vencieron por seis tantos a Perú y Altuna (22-16), después de fuerte pelea.

Desde el martes 26 de septiembre
"MARCA"
Suplemento Gráfico de los Deportes
Aparece totalmente reformado
PORTADAS EN COLOR
28 páginas en huecograbado
UNA peseta

RINCON DE BRAULIO

Hasta mañana no regresan los blanquiazules

La discusión de todos los martes se produjo hoy. Con los datos a la vista hicimos comparación de los pronósticos acertados y hubo que darle la razón a Braulio.

—Como siempre, Javier, como siempre. ¿Ves? La Real ganó en Inca.

—Tú dijiste que por un gol y ha sido por dos.

—¿Qué más da? Lo importante son los puntos y ya los tenemos.

—Pero hace falta seguir. Es preciso acumularlos para realizar una buena clasificación.

—A eso se va. Y en cuanto regresen los blanquiazules te comunicaré lo que haya.

—¿Y vuelven...?

—Miércoles a la tarde. ¡Vaya viajecito! La noche del lunes salieron de Palma, todo el día de hoy en Barcelona, y a las ocho y veinte, al tren.

—Ni que fueras de una agencia...

—En este mundo conviene saber un poco de todo. Hasta de telegrafista.

—No te entiendo.

—¿A qué hora crees tú que conocí el resultado de Inca?

—Antes de las siete y cuarto, no.

—Te equivocas. A las siete menos dos minutos vi salir la cinta telegráfica. "Constancia, cero"... Y lo que le dije a Enrique: "Ya no perdemos".

—Me hago un lío. ¿Quién es Enrique?

—La persona más importante de San Sebastián todos los domingos, desde las seis de la tarde. Es quien facilita los resultados de toda España.

—Y fuiste a verle trabajar.

—Eres magnífico, Javier. Sólo una clarividencia como la tuya puede adivinar ciertos detalles. Sí, fuí a su oficina. Naturalmente, salí encantado.

—Si cada vez que fueses a ella resultare que la Real ganaba, los aficionados te regalarían un trono, por suscripción popular.

—A mí, no. Al que hay que dárselo es a Enrique. Pero no te anticipes, para que no suceda lo que en Córdoba.

—¿Qué ocurre tan lejos?

—Simplemente, que después de su partido amistoso con el Sevilla, los aficionados de ambas ciudades se han declarado la guerra a muerte. Por culpa de un árbitro... y del tanteo.

—Menos mal que empataron en Algeciras.

—¿Menos mal? ¡Si eso es peor! Los algecireños constituyen el equipo más flojo del grupo y había esperanzas muy fundadas de una victoria cordobesa.

—En estos principios de temporada... En Valencia pueden decir cosas también.

—Y las dicen. ¡Vaya que sí! Fruta del tiempo...

—Con lo bien que se está en Segunda.

—Bien, no. Prefiero la Primera Liga, con todas sus dificultades. Cuando uno es buen aficionado y va al fútbol por el deporte y no sólo por los puntos... Cuando se puede ver a los mejores equipos...

—Perdona, Braulio, si te ofendí. Fué una exclamación sin importancia.

—Todo tiene importancia en la vida. Lo dijo el filósofo, y yo pienso que...

Cuando Braulio da la razón a la filosofía conviene no contradecirle.

Y nos quedamos dormidos.

Javier VERGARA.

TERCERA DIVISION

Esos fallos del Tolosa...

La segunda jornada ha sido más favorable a los equipos guipuzcoanos, pues salvo el Tolosa, los demás se apuntaron su primera victoria.

Nuestros vaticinios no se han descarrilado, pues solamente fallamos en dos.

Las huestes de Travieso, después de dura pelea, lograron al fin llevarse tras de sí un puntito. Un empate fuera de casa, ya está bien. No pensaban así los erandiotarras, pero el Indachu quiso compartirlos generosamente.

Ya anticipamos que el Arenas se desquitaría de la "espina" clavada en Mendizorroza. Pero no era de suponer que la diferencia fuese tal. Con él los de Sestao se colocan en el último puesto.

El Vasconia se apuntó su primer triunfo a costa del Alavés. Los vitorianos, que esperaban llevarse algo a su "choco", no lo hicieron, ya que los vasconistas, en su primer partido en casa, quisieron dejar a la afición grato sabor de boca, demostrándole que no son los del año pasado. Y que se puede hoy hacer más que en la temporada anterior.

Buen éxito el de los iruneses. Parece que empiezan a encauzarse por el sendero de las victorias. Tampoco hay que obligarles a que siempre ganen; solamente con que defiendan ese prestigioso nombre del Real Unión, es suficiente. ¡Animo iruneses!

Decíamos en nuestro comentario de ayer, que el Tolosa hizo un partido bastante malo y que no era el de otras veces. Y es cierto; no demostró compenetración y acoplamiento en el conjunto. Sería conveniente dar un nuevo repaso a las líneas si algo se quiere conseguir, pues de lo contrario mal andarán las cosas.

ALVARITO

Concurso de pronósticos de UNIDAD

PARA EL 8 DE OCTUBRE DE 1944

GABARDINAS · TRAJES
CONTADO Y PLAZOS
FLORENCIO PARRA
PASEO COLON, 7 · SAN SEBASTIAN
Premio que esta casa otorga al vencedor:
¡UNA GABARDINA!

REAL SOCIEDAD		BARACALDO
BARCELONA		GRANADA
A. AVIACION		CASTELLON
SEVILLA		SABADELL
A. BILBAO		MURCIA
VALENCIA		GIJON
D. CORUÑA		MADRID
OVIEDO		ESPAÑOL

Sr. D. ....

Domicilio ....

NOTA. — Los boletines deberán ser remitidos a UNIDAD. No debe ponerse tanteo de goles, sino, simplemente, tachar al que se considere derrotado y dejar los dos equipos en blanco en caso de empate.

El concurso se ajustará a las mismas condiciones de otros años.

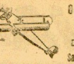
GABARDINAS Y TRINCHERAS
"EL AVION"
DESDE 125 PESETAS
San Jerónimo, 15 San Sebastián

unidad
Por la Patria, el Pan y la Justicia

SU APARATO DE LUZ — RADIO — BOMBILLAS DE MUCHA LUZ — HORNILLO — COCINA, ETC., ETC., por calidad, precio, facilidades de pago y plazo, sin recargo. DANAE. PADRE LARROCA, 8. (Barrio Gros). TELEFONO 17.606.
APLICACIONES GENERALES
(Próximamente Galerías Versalles.)
TELEFONO 16.770. GUETARIA, 15.
(Nueva organización.)

MICKEY ROONEY, ALIAS ANDY HARDY

"El único hombre peligroso de Hollywood", ha dicho recientemente una atriz, "es Mickey Rooney".

Debe serlo. Las secciones de chismografía de la Prensa han revelado que, antes de su compromiso y matrimonio con Ava Gardner, Mickey andaba a la caza de once mujeres distintas. Todas esas muchachas tenían una cosa en común. Su estatura excedía por lo menos en 15 centímetros al metro y sesenta centímetros de Mickey. Cuando una de ellas, Linda Darnell, compró zapatos de tacón bajo por no herir la susceptibilidad de Mickey, el mundillo cinematográfico de Hollywood rió la ocurrencia. Allí no hay quien crea en la posibilidad de que nadie ni nada pueda desconcertar a Mickey.

Cuando niño, Mickey no dejó de sentirse mortificado por su corta talla. No escatimó pruebas para crecer; hasta durmió en cama dura y recurrió a docenas de anuncios que garantizaban "un mínimo de una pulgada cada mes". Nada le resultó. Decidido a compensar con la valentía lo que le faltaba en estatura, convirtióse en un gallito de pelea, que no tenía inconveniente en fajarse con muchachos que le llevaban la cabeza, y hasta más.

Al fin acabó por convencerse de que un hombre que sólo mida un metro y sesenta centímetros puede hombrearse perfectamente con los le aventajan en veinte o más centímetros, siempre y cuando sepa ser todo un hombre.

En temporadas sucesivas los exhibidores de películas proclamaron a Mickey Rooney la atracción número 1 de taquilla. Les ha dado a ganar más dinero que Clark Gable, Greta Garbo y Spencer Tracy juntos. Ninguno atrae muchedumbres mayores que las que acuden a verlo cuando se presenta en persona ante el público. Su fortuna, que administra una junta de tutores, pasa ya de un milloncito de dólares. Posee una finca rústica, una magnífica casa de doce habitaciones, un caballo de carreras al cual ha bautizado con el nombre de "Bing Crosby", un equipo de jugadores de fútbol, una banda de jazz y dos automóviles. Lo rico, elegante y variado de su guardarropa obligó desde hace tiempo a Clark Gable a desistir de competir con él en este terreno.

El porvenir artístico de Mickey está asegurado. Sabe cantar, bailar, remedar a cualquier personaje. Es el mejor maestro de ceremonias que han visto los norteamericanos. Dirige una orquesta y toca nueve instrumentos distintos. Ha compuesto, en colaboración con un amigo, varias canciones populares que resultaron los mayores éxitos del año en los Estados Unidos. Es autor de una sinfonía que le hizo exclamar a un notable director de orquesta: "¡Qué lástima que Mickey malgaste el tiempo en esas tonterías de Andy Hardy!".

Incansable simpático, jactancioso y travieso, Mickey Rooney es a un tiempo mismo el orgullo y la pesadilla de la Metro Goldwyn Mayer. Si es cosa cierta y probada que las películas de Andy Hardy le encantan a todo el mundo, también es, por otra parte, muy probable que una escapatoria, y hasta una simple salida de tono de Mickey Rooney, tendrían consecuencias catastróficas. El público que, al verlo en la pantalla, lo considera un dechado de lo que es y debe ser un jovencito de la clase media, no perdonaría nunca semejante cosa. Así, pues, tanto en la pantalla como fuera de ella, Mickey debe ser siempre el mismo. ¿Fumar? ¡Ni por equivocación! ¿Ostentar, sea en lo que fuere, el dinero que tiene? ¡Nunca jamás! Bien estará que cuando pasee de noche o por sitios poco concurridos, lo haga en uno de sus lujosos automóviles. Pero al tratarse de ir a un estreno, irá siempre en un automóvil cualquiera. En cuanto a publicidad, le está prohibido recibir a los periodistas sin que se halle presente un delegado de la Metro Goldwyn Mayer, el cual es, en realidad, quien dice lo que haya que decir, mientras Mickey Rooney escucha, sonríe y se deja retratar.

Nació este afortunado actor en Brooklyn, barrio de la ciudad de Nueva York, hace 21 años. Fué hijo único de Joe Yule y Nell Carter, artistas de variedades. Lo bautizaron con el nombre de Joe. Al cumplir los tres años, pisó por primera vez la escena teatral, en uno de esos melodramas que hacen llorar a chorros. Tenía la criaturita una cara que fué su fortuna: más que párvulo inocente, parecía un pigmeo de edad madura. Al de su estreno, siguieron otros dos papeles, ambos de enano. Durante la representación de uno de ellos, perdió el pequeño Joe dos dientes de leche, que se le quedaron clavados en un enorme cigarro al cual había de darle furiosas dentelladas. Como en el repertorio de la compañía no figuraban más obras con papeles de enano, se quedó sin contrata. Acababa de cumplir cinco años.

No conformándose con ver truncada la carrera artística de su hijo, Nell Carter salió con él para Los Angeles. Quería probar su suerte en el cine. Falto de amigos y de recomendaciones, anduvo de estudio en estudio y de agencia en agencia, sin que en ninguna parte le hicieran caso. Por fin, cuando Joe tenía ya seis años, consiguió que reparara en él una editora cinematográfica que andaba en busca de un chiquillo que fuese de la piel del diablo. Se trataba de presentarlo en el papel de Mickey Mc. Guire, personaje tomado de la famosa tira cómica de Fontaine Fox. Después de haberlo hecho trabajar en una película de pruebas, los directores del estudio convinieron a una en que Joe Yule era el chiquillo que necesitaban. No les cabía duda de que, apenas apareciese en la pantalla con el sombrero hongo y el enorme cigarro de chocolate, todos reconocerían en él al chiquillo terrible de Fontaine Fox.

En cuanto lo contrataron para ese papel, Joe, al cual le habían recomendado antes, una y otra vez, que moderara su lenguaje y dominara sus ímpetus, vióse ahora exhortado de continuo a portarse lo peor que pudiera. "Mientras más mal criado e insoportable sea en la vida real, mejor lo hará en la pantalla", decían los del estudio. Por último, para que Joe Yule quedara más completamente identificado con Mickey Mc. Guire, decidieron cambiarle el nombre y llamarlo Mickey Mc. Guire.

Así rebautizado, filmó, a razón de trece por año, setenta y ocho películas de Mickey Mc. Guire. De repente, los mismos aficionados al cine que tanto lo habían aplaudido, empezaron a hallar fastidioso al niño terrible del sombrero hongo. Al cumplir los doce años, Mickey se vió en la calle por segunda vez. Lo que era todavía peor, se vió hasta sin nombre, porque el de Mickey Mc. Guire le pertenecía, de hecho, a la editora cinematográfica que lo había inscrito en el registro de la propiedad literaria. Para salir de la dificultad, Nell Carter decidió que el muchacho siguiera usando el nombre de Mickey y adoptara el apellido Rooney, que era el de uno de sus ascendientes.

Su destreza en el tenis de salón sacó inesperadamente a Mickey de la oscuridad en que vegetaba. Al advertir que David Selznick, por ese entonces de la Metro Goldwyn Mayer, hacía de árbitro en el torneo en que tomaba parte, el muchacho resolvió aprovechar la ocasión. Puesto a ello, cada vez que erraba un golpe, hacía una cara tan compungida como si de aquello hubiese dependido la suerte de la Humanidad; y en logrando devolver una pelota que parecía perdida, aceptaba los aplausos con la actitud de quien, sin dejar de agradecerlos, los cree muy merecidos. Para completar el efecto, soltaba siempre que podía algunas frasecitas en el inglés más enrevesado y cómico del mundo.

No fué menester mucho tiempo para que Selznick quedara convencido de que aquel muchacho era un hallazgo estupendo.

"¿Ves a ése?", le dijo a su mujer señalando a Mickey. "¡Te aseguro que es mejor actor que muchas de nuestras estrellas! Mira qué actitudes tan cómicas... Fíjate en lo chistoso que es cuando habla...".

Aquella noche le costó trabajo a Selznick conciliar el sueño. Le parecía ver ya a Rooney en la pantalla. Se entusiasmaba más y más a medida que pensaba en esto. Cuando por fin lo rindió el cansancio, era cosa averiguada y resuelta que aquel jugadorcillo de tenis de salón era la persona que la Metro Goldwyn Mayer andaba buscando.

Aunque interpretó arriba de cuarenta películas, Mickey Rooney no fué lo que puede llamarse un gran éxito. Lo hizo muy bien en varios papeles. Los directores alababan la facilidad con que caracterizaba los personajes más opuestos. Pero el público no acababa de entusiasmarse con él.

Sólo vino a alcanzar su primer triunfo verdadero cuando lo presentaron en "A Family Affair", película que inició la serie de las de la familia Hardy, en 1937. La filmación de esta cinta se había llevado a cabo con rigurosa economía. El reparto no contaba más que con una estrella, Lionel Barrymore, en el papel de juez Hardy. Haciéndose eco del poco aprecio en que Hollywood pareció tenerla desde un principio, los críticos relegaron "A Family Affair" a la categoría de segunda fila. Pero apenas empezaron a hablar las taquillas, se cayó en la cuenta de que "esa película de Hardy" estaba resultando todo un éxito. Así lo atestiguaban teatro tras teatro y ciudad tras ciudad. Hasta los más escépticos de Hollywood tuvieron al fin que confesar que era un imán para el público.

Prueba constante y cierta de la popularidad de las películas de la familia Hardy es el sinnúmero de cartas que llegan diariamente a los estudios. Tal confianza les inspira a los aficionados al cine la prudencia del juez Hardy, que se cuentan por docenas las personas que le han escrito a Lewis Stone, el actor que interpreta en la actualidad al venerable personaje, para pedirle consejo en sus dificultades. En cuanto a Mickey, no habrá seguramente quien le escriba para consultarle nada; pero sí hay, en cambio, miles que lo hacen para animarlo a que continúe dándoles buen ejemplo a los muchachos díscolos y revoltosos.

Lo característico de Mickey no es, sin embargo, el éxito ruidoso que alcanza como personaje de las películas de la familia Hardy; es, primera y principalmente, la inagotable, vibrante, asombrosa y comunicativa vitalidad con que encanta y subyuga al público.

PALABRAS CRUZADAS

Por M. del P.

Problema número 421

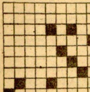

HORIZONTALES

I: Geógrafo suizo.
II: Templo funerario en la necrópolis de Tebas.
III: Al revés, cieno del fondo del agua. Planta.
IV: Persona de vida monástica.
V: Antigua ciudad española. Marcha
VI: Lo hacen los vendedores ambulantes. Al revés, artículo.
VII: Propiedad física de los cuerpos.
VIII: Dios pagano. Ganso doméstico de la India.
IX: Fruta de invierno.

VERTICALES

1: Ciudad de Polonia.
2: Goloso.
3: Vendrá el nuevo día.
4: Riñas y discusiones.
5: El primero. Municipio de Filipinas.
6: Son dos notas. Enfermedad del ojo.
7: Interjección. Pronombre. Letras de "uña".
8: Favorecido. Letras de "trama".
9: Letra. Plantas marítimas.

Solución al problema 420

HORIZONTALES.—I: Robo. Dejo.-II: Eme. Lar.-III: Mi. Eum. Ll.-IV: Onix. oziH.-V: Zona. rasU.-VI: asaG. Toce VII: Do. Esa. oL.-VIII: Oreja.-IX: Aparato.

VERTICALES.—1: Remozado.-2: Ominoso.-3: Be. Ina. oP.-4: Exagera.-5: Tú. Ser.-6: Mortaja.-7: El Zao. aT.-8: "Jalisco".-9: Orihuela.

¡Productor! Si tu empresa no te ha proporcionado la "Cédula de afiliado", reclámala. Es el documento acreditativo de tu condición, y sin el cual no podrás votar.

Las fuerzas clandestinas polacas en Varsovia capitulan

Varsovia presenta un aspecto desolador

Londres, 3. — Ha capitulado el Comandante de las fuerzas clandestinas polacas en Varsovia, según anuncia Radio Moscú. La agencia informativa del Comité de Liberación polaco comunica a este respecto:

"Unidades del Ejército popular y de las fuerzas del interior, que se negaron a obedecer las órdenes del Comandante de dichas fuerzas, se abren camino combatiendo hacia las afueras de Varsovia. Algunos contingentes han llegado ya a las líneas del Ejército rojo o a la orilla oriental del Vístula. Los dirigentes insurgentes del "Sarcia"—organización de la extrema derecha— liquidan el levantamiento popular en Varsovia de la misma manera que lo iniciaron. Prefieren entregar a los héroes de Varsovia a los alemanes antes de verlos en el Ejército rojo. En su comunicación, la mencionada agencia informativa cita el nombre del coronel Morter cada vez que se refiere al comandante jefe de las fuerzas clandestinas polacas en Varsovia. (Efe.)

DESEMBARCO EN DAGOE

Berlín, 3.—Fuerzas soviéticas considerables alcanzaron durante la jornada de ayer la orilla nordeste de la isla Dagoe. Las tropas alemanas de ocupación entablaron inmediatamente combate contra ellas. Unidades de la Marina de guerra causaron constantemente perturbaciones en las comunicaciones de los soviets con la isla. (Efe.)

ACUERDO PARA LA EVACUACION DE VARSOVIA

Londres, 3.—El comunicado del general Bor, de ayer, dice:

"Está en curso la evacuación en masa de la población civil, como consecuencia de un acuerdo concertado entre la Cruz Roja polaca en Varsovia y las autoridades alemanas. Hay gran escasez de medicinas y están totalmente agotados los depósitos de víveres". (Efe.)

CUADRO HORROROSO

Berlín, 3. — El incidente sangriento de Varsovia ha terminado, dando paso a una época de silencio casi absoluto. Largas columnas de individuos desharrapados y hambrientos salen de las ruinas. Las cuevas ofrecen un aspecto desolador. Por todas partes se encuentran cadáveres de personas.

Entre los rebeldes se hallan también mujeres con sus hijos, a les que los insurgentes impidieron en varias ocasiones que abandonasen las zonas de combate. (Efe.)

DISCUSION SOBRE LA CAPITULACION

Berlín, 3. — Artículo Complementario de Información comunica a la Oficina Internacional que entre los insurgentes de Varsovia se ha entablado una discusión sobre el problema de la capitulación. Parte de ellos se han opuesto a capitular y han vuelto a tomar las armas. (Efe.)

ATAQUE A CINCUENTA TRENES

Londres, 3.—Aviones "Mosquito" atacaron cincuenta trenes durante la noche pasada en territorio alemán, cerca de la cuenca del Ruhr y de la frontera holandesa, según se anuncia oficialmente. Seis convoyes fueron destruidos y quince incendiados. También fueron atacadas barcazas motorizadas. Todos los aparatos británicos regresaron a su base. (Efe.)

ATAQUE A BRUNSWICK

Londres, 3. — Aviones británicos atacaron Brunswick y objetivos en el oeste de Alemania, durante la noche pasada, según se anuncia oficialmente. Otros aparatos efectuaron incursiones contra los aeródromos de la retaguardia alemana, sin sufrir pérdidas propias. Entre la media tarde y esta mañana fueron destruídos nueve aviones alemanes por cazas británicos. (Efe.)

QUINIENTOS FLECHAS NAVALES VISITAN AL MINISTRO DE MARINA

Madrid, 4.—Quinientos flechas navales de Cádiz, Barcelona, Valencia, Alicante, Palma de Mallorca, Sanlúcar de Barrameda, Vivero y Huelva han visitado al ministro de Marina, vicealmirante Moreno.

Los flechas, formados por secciones, con sus guiones correspondientes y bandas, desfilaron ante el Ministro, al que acompañaban el secretario general del Ministerio, almirante Moreu; el jefe nacional del S. E. U., camarada Valcárcel; el secretario del frente de Juventudes, camarada Viñeta, y todos los jefes del departamento.

En el salón de actos del Ministerio interpretaron varias canciones marineras, que fueron largamente aplaudidas.

Los flechas visitaron más tarde el Museo Naval, donde el Ministro les dirigió una vibrante arenga. Les dió la enhorabuena por su magnífica presentación y por la nota simpática que han dado por las calles de la capital, a la que han venido a recordar las bellezas incomparables del mar y el entusiasmo con que la juventud se presta a servir a bordo de la Escuadra.

Al Ministro de Marina le fué entregada una maqueta del "Canarias", crucero que el vicealmirante Moreno mandó durante la guerra de Liberación, así como la Memoria del curso pasado de la Escuela de Flechas Navales; y el Ministro les obsequió con un balón de reglamento a cada uno de los grupos de flechas navales.

Esta tarde asistirán a un festival que la Diputación Provincial organiza en su honor. (Cifra.)

CONGRESO

Córdoba, 3.—Ha comenzado sus tareas el Congreso para el Progreso de las Ciencias. En la Catedral se celebró una misa del Espíritu Santo, oficiada por el Prelado preconizado de Orense, doctor don Francisco Blanco Nájera.

Asistieron numerosos congresistas y presidieron las autoridades y jerarquías locales y provinciales.

A continuación los congresistas se trasladaron al Ayuntamiento, donde se celebró una recepción en su honor.

Concurrieron la Diputación en corporación y numerosas representaciones de entidades docentes.

Primeramente hizo uso de la palabra el Alcalde, que saludó a los congresistas y señaló la compenetración espiritual que existe entre Portugal y España.

A continuación pronunció unas palabras el subsecretario de Educación Nacional del país hermano, que agradeció la acogida dispensada por Córdoba a los congresistas y se refirió también a la hermandad espiritual hispano-lusitana.

Por último, habló el Presidente de la Asociación Española para el Progreso de las Ciencias, para resaltar la trascendencia de este Congreso.

Por último, los asistentes fueron invitados con una copa de vino español.

Esta tarde, a las seis, con esperados el ministro de Obras Públicas, don Alfonso Peña; el embajador de Portugal en España, doctor don Pedro Teotonio Pereira, y numerosos congresistas más, para asistir a la sesión inaugural del Congreso. (Cifra.)

Con pólvora sola

GASOGENOS EN EL AIRE

Una noticia procedente de Berna, nos hace saber que un aviador suizo acaba de construir el primer avión con gasógeno, y que con él ha realizado un vuelo de una hora, si bien en su arriesgada aventura no consiguió alcanzar los 120 kilómetros por hora.

Indiscutiblemente, el sufrido gasógeno está prestando grandes servicios a la Humanidad en esta desquiciada época, si bien pocos son los que han llegado a confiar plenamente en él. Por lo visto, en la carretera son muchos los obstáculos que tiene que vencer el útil pero antiestético aparato, el cual se ve obligado muy a menudo a declararse vencido ante las argucias de sus enemigos, con la consecuencia fatal de un alto en la marcha en el momento menos oportuno para el pasajero o pasajeros. Estas intempestivas e incontrolables paradas son fuente de mil pequeños disgustos que se pasan pronto, pues el que se confía a un gasógeno lleva siempre, además de la carga de carbón y de un buen trozo de jabón, una buena dosis de paciencia. En suelo firme todo lo que puede ocurrir es que, al pararse el vehículo, se pierda una cita más o menos importante y se haga polvo un traje más o menos usado. Pero la aplicación del gasógeno a los aviones nos parece una seria imprudencia, ya que en el aire las consecuencias de la avería tienen que ser completamente distintas. En tierra, si no funciona el gasógeno, no se anda; mientras que en el aire es muy posible que al no funcionar el gasógeno, se ande demasiado. Y quizá el aviador suizo no superó la velocidad de los 120 kilómetros por la sencilla razón de que, afortunadamente para él, el gasógeno marchó bien. Una avería hubiera significado para el audaz aviador una mayor velocidad pero hacia el duro suelo, que es el único lugar donde todo lo que lleva gasógeno se para definitivamente.

HACIA EL ADRIATICO

En la actualidad las tropas de Stalin se encuentran en la frontera con Yugoeslavia, habiendo efectuado la conjunción con los guerrilleros de Tito, y se reajustan para efectuar una salida al mar Adriático. Sin duda alguna, Rusia sueña con poseer puertos en la zona adriático-mediterránea, ya que aún el acceso por los Dardanelos ha de parecer precario y ésta es la ocasión para convertir en realidad los seculares sueños de salida al mar y convertir a Rusia en nación de importancia marítima.

En la parte norte del frente prosigue la lucha encarnizada. En los aledaños de la capital polaca impera una cierta tranquilidad, aprovechada por los alemanes para liquidar la resistencia de los patriotas varsovianos que luchan entre las ruinas de la ciudad, en precarias condiciones y sin apoyo.

* * *

Precisamente la ayuda a los polacos de Varsovia ha producido la marejada en el Gabinete nacional polaco establecido en Londres. Las palabras del general jefe de las fuerzas polacas, general Sonskosky, en las que acusaba a los ingleses de negar su ayuda a los sublevados, le han costado el cargo. El presidente de la nación ha nombrado para sucederle al general organizador de la resistencia de Varsovia, Bor, con lo que se desautoriza a Sonskosky y se salva la situación. Arduo y difícil, cada día más, se presenta el problema de Polonia.

* * *

Bulgaria se encuentra en plena fiebre de represalia. Las detenciones en Sofía y otras importantes ciudades se suceden sin interrupcóin. Los tres regentes han sido entregados a los rusos para su juicio como "criminales de guerra". La nación búlgara, famosa por sus agitaciones y subversiones, ha de intentar encaminarse por el camino del orden. De no ser así, y siendo eslava, podría fácilmente convertirse de la noche a la mañana en una república más de la Confederación Soviética.

* * *

Está a punto de cerrarse el paréntesis guerrero iniciado con los albores de la primavera del año que corremos. La ocupación de la tercera parte de Italia y de su capital, Roma; el avance ruso hasta las cercanías de Varsovia y Riga; la invasión de Francia con las descomunales batallas de Normandía y el Cotentin; toma de París, Bruselas, llegada a la frontera tudesca y lucha en Arnhem, han constituído los principales episodios de este conflicto, al que el principal actor, dentro de campo aliado, míster Churchill, todavía concede más de seis meses de vida.

Nos hallamos ya en octubre. Por estas fechas, las húmedas praderas de Bélgica y las huertas neerlandesas conocen ya la niebla espesa, la lluvia acerada, el fango y la humedad. Densos nubarrones balanceados por vientos del mar del Norte ocupan el cielo de estas tierras. La aviación, principal apoyo de los ejércitos modernos, ve disminuído su empleo ante las exigencias de una metereología de tipo invernal. Las tropas aprovechan, pues, para descansar.

En este período de guerra de posiciones, ambas partes se someterán a reajustes y organizaciones de sus efectivos. Alemania podrá colocar en línea todos los resultados de su movilización total, su arsenal completo, su nueva táctica. Las potencias aliadas inundarán Francia de tropas de todo género, y las ventrudas barcazas colocarán en suelo galo pirámides gigantescas de material y de pertrechos de todo género. Los mejores tanques "Sherman", las nuevas ediciones de "bazookas" antitanque, la artillería de más moderno tipo, todo ello irá a aumentar el acervo de material de los ejércitos de Bradley, Patton, Patch, Crerar, Hodges, Dempsey y demás jefes, flor del generalato anglosajón.

Una vez preparadas ambas para la batalla que se avecina, se iniciará ésta dentro de módulos gigantescos. Es la última lucha, el esfuerzo supremo, en virtud del cual el gallardete de la victoria irá a manos del que venza. El fin de una contienda que ocupa a casi todo el mundo se aproxima. Pero para ello es preciso esperar aún —lo dijo Spencer Churchill— seis largos meses. Enorme muralla de tiempo para siquiera entrever lo que el destino hará con la Humanidad.

ANDRES RUBIO DIAZ.

Con mal tiempo y tenaz resistencia los aliados ocupan Mdonghioro, en Italia

Cuartel General aliado en el Mediterráneo, 3.—Comunicado oficial del día de hoy:

"Tierra: A pesar de la tenaz resistencia enemiga y de las malas condiciones atmosféricas, las tropas norteamericanas y británicas del V Ejército han avanzado nuevamente en el sector central y las fuerzas americanas han conquistado el pueblo de Monghidoro, importante nudo rutero en la carretera de Bolonia. El mal tiempo limitó la actividad bélica en el frente del VIII Ejército.

Marina: En la noche del 30 de septiembre el navío de S. M. "Black Prince" bombardeó el aeródromo de Maleme, en Creta.

Aire: El mal tiempo que imperó durante todo el día de ayer impidió la realización de operaciones estratégicas y tácticas.

En la noche del 1 al 2 de octubre, bombarderos ligeros atacaron empalmes ferroviarios y otros objetivos en el valle del Po. Aviones del servicio de protección de costas atacaron la navegación en aguas del Adriático septentrional y golfo de Génova.

Aparatos de la aviación balcánica efectuaron repetidos ataques contra concentraciones de tropas y emplazamientos artilleros, y también contra la navegación en el puerto de Zara.

Las fuerzas aéreas aliadas del Mediterráneo efectuaron ayer 125 vuelos, aproximadamente. No han regresado dos aparatos aliados." (Efe.)