unidad

San Sebastián, jueves 4 de marzo de 1976 — Director: Javier Zulueaga

CONTROL TIRADA Y DIFUSION — OJD

REDACCION, ADMINISTRACION Y TALLERES: SOROA, 28 • TELEFONO 428.96E (5 LINEAS) • Precio del ejemplar: 10 Ptas.

Permisos de armas, caza y pesca

Gestoría Ricardo López Arribas

Urbieta, 12, 2.º San Sebastián

TRAS LOS INCIDENTES DE VITORIA

Son 3 los muertos

- ESTA MAÑANA PERMANECIAN CERRADAS LAS FABRICAS, ESCUELAS Y COLEGIOS Y BANCOS
- TRES MUERTOS: FRANCISCO AZNAR, 17 AÑOS; PEDRO MARTINEZ BOCIO, 27 Y ROMUALDO BARROSO, 19
- 100 heridos internados en diferentes centros
- El inspector Antonio Losada perderá la vista a consecuencia del cóctel Molotov
- La autoridad civil va a hacer uso del Concordato, que le faculta a entrar en lugares sagrados en caso de urgencia

VITORIA, 4. (Especial para "Unidad", por Jesús Arruda.) — A las once de la mañana de hoy, hora de transmitir esta crónica, Vitoria es una ciudad cuipada por los acontecimientos que tuvieron lugar ayer.

Permanecen cerradas la totalidad de los trabajos —entre ellos fábricas como Michelin—, la banca y el sector de la enseñanza. Numerosos vehículos de la fuerza armada patrullan incesantemente las calles, y por el momento, la tranquilidad es completa.

Por otro lado hoy se ha conocido que hay que sumar un nuevo muerto a los dos que se habían producido ayer en enfrentamientos entre los manifestantes y la policía. Los tres muertos son: el estudiante Francisco Aznar, de 17 años, y los obreros Pedro Martínez Bocio, de 27, perteneciente a la empresa Forjas Alavesas, y Romualdo Barroso, de 19 años. Permanecen en varios centros asistenciales unos 100 heridos, de ellos cinco muy graves. Por parte de las fuerzas del orden, además de algunos heridos leves, hay que incluir al inspector don Antonio Losada, que perderá la vista a consecuencia de la explosión de un cóctel Molotov que, sobre las nueve de la noche de ayer, fue arrojado contra la comisaría del Cuerpo General de Policía.

La jornada del miércoles

Los muertos y heridos reseñados, además de innumerables destrozos de las vías públicas, constituyen el trágico balance de la jornada del miércoles en Vitoria, una jornada que ni los más virjos del lugar recuerdan tan violenta. Para ese día, las llamadas asambleas de fábricas habían convocado desde el lunes por medio de una intensa propaganda con panfletos y pintadas a una huelga general y jornada de lucha. A la convocatoria respondieron unos 15.000 trabajadores pertenecientes a unas 70 empresas que junto con los 5.000 que llevan paradas desde hace casi dos meses, y varios miles de estudiantes, formaron el grueso de la masa que salió a la calle. Se sumaron también al cierre prácticamente total del comercio en las zonas periféricas y calles próximas al centro, así como el paro de los trabajadores de la construcción y parte de la banca. A partir de este momento, los acontecimientos se sucedieron con gran rapidez y progresiva escalada de violencia. Por la mañana se produjeron las primeras marchas —algunas integradas por mujeres— y en las que grupos de manifestantes empezaban a montar barricadas, se volcaban automóviles y se derribaban farolas y algunos árboles. Las manifestaciones abarcaban la totalidad de la ciudad y la fuerza pública hacía uso de bombas de humo y cargas para disolverlas.

Por la tarde, la escalada

A primeras horas de la tarde, algunos barrios de la capital vitoriana —Zaramaga y Adurza, principalmente—, se hallaban bloqueados por las barricadas y era imposible tanto entrar como salir de ellos. Se colocaron obstáculos igualmente en los principales accesos a Vitoria en la carretera de circunvalación.

A las 5 de la tarde, en la iglesia de San Francisco del barrio de Zaramaga se congregaron unas 5.000 personas —hombres y mujeres—, con objeto de asistir a una asamblea conjunta en la que iban a intervenir los comisionados de las diferentes fábricas en paro. Sin embargo, la fuerza pública no permitió el acceso de éstos, procediendo a continuación a lanzar bombas de humo y de gases lacrimógenos en el interior del templo.

A partir de aquí, la violencia de los manifestantes adquirió caracteres dramáticos, y se reprodujeron por gran parte de la ciudad las barricadas, derribos, destrozos y enfrentamientos con las fuerzas del orden. Sin que pueda ser precisado el momento y el lugar, hubo disparos, consecuencia de los cuales fueron tres los muertos relatados.

A últimas horas de la tarde, Vitoria permanecía prácticamente desierta, con todos los establecimientos públicos cerrados —incluso los más céntricos—, mientras en la arcaica ciudad amurallada se producía el último enfrentamiento grave entre los manifestantes y fuerzas del orden, a los que eran arrojaron bombas de humo y balas de goma.

Sobre las nueve de la noche fue lanzado un cóctel Molotov contra las dependencias de la comisaría, sita en pleno centro de Vitoria. La explosión hirió al inspector señor Losada en el rostro, que tuvo que ser intervenido quirúrgicamente y perderá, al parecer, la vista.

También a últimas horas de la tarde, el obispado hizo pública una nota en la que se informaba que la autoridad civil, ante la gravedad de los hechos, iba a hacer uso del vigente concordato que le facultaba en casos de urgencia para entrar en lugares sagrados, y especialmente en el lunes sentido demostrado por los sacerdotes más directamente en contacto con la realidad vivida."

Digamos, por último, que a la hora de transmitir esta crónica se desconocía si será para hoy, así como el lugar y la hora en que se oficiarán los funerales por los tres muertos habidos ayer.

Nota del Obispado

VITORIA, 4. (Citra.) — El obispado de Vitoria ha hecho pública la siguiente nota:

"Ante los hechos ocurridos en la tarde de ayer, tras una larga y pensosa situación laboral, este obispado quiere manifestar su profundo dolor por las muertes ocurridas, por los heridos y enfrentamientos que hacen aún más difícil la paz en la convivencia ciudadana.

Reprobamos cualquier clase de violencia injustamente inferida y solicitamos de todos un esfuerzo para lograr la más justa convivencia entre todos, mediante la salvaguarda de los derechos.

Asimismo, hace constar que ante la comunicación recibida de la autoridad civil en el sentido de que ante la gravedad de los hechos iba a hacer uso del vigente concordato que le faculta, en casos de urgencia, para entrar en lugares sagrados, el limo. señor vicario general transmitió inmediatamente esta decisión gubernamental a los reverendos señores curas párrocos afectados.

Esperamos que todos entiendan que ante la complejidad de los hechos y problemas que se han ido planteando, este obispado haya observado un prudente silencio, confiando en la cordura y espíritu de justicia de todos y especialmente en el lunes sentido demostrado por los sacerdotes más directamente en contacto con la realidad vivida."

Un momento de la entrevista Fraga-Genscher. — (Foto UPI.)

Fraga, en Bonn

CONTACTOS CON GOBIERNO Y LOS PARTIDOS POLITICOS

BONN, 4. (Efe.) — El vicepresidente español para Asuntos del Interior y ministro de Gobernación, Manuel Fraga Iribarne, inició esta mañana sus contactos con miembros del Gobierno y de los partidos políticos alemanes, en su segundo día de visita oficial a Bonn.

El ministro de Gobernación ha sido informado durante las últimas horas de los xxxxxx en Vitoria y ha mostrado su preocupación por los trágicos incidentes del día de ayer.

A las 10 de esta mañana, fue recibido en el Ministerio de Asuntos Exteriores alemán por el titular del departamento, Hans-dietrich Genscher, con quien conversó por espacio de una hora.

En su primera visita oficial al extranjero desde su nombramiento en el nuevo Gobierno, el vicepresidente español para Asuntos del Interior, delinea un programa «informativo» tanto a los ministros de la coalición socialdemócrata-liberal, actualmente en el poder en Alemania Federal, como a los representantes del principal partido en la oposición, la Unión Cristiano Democrata.

Durante la mañana de hoy, Fraga será recibido también por el ministro de Defensa, Georg Leber, uno de los hombres importantes de la socialdemocracia alemana y cuyo nombre suena como futuro secretario general de la OTAN.

MAITHUNA

LES ANUNCIA SUS BAILES PARA ESTE FIN DE SEMANA

VIERNES, NOCHE

SABADO

Y DOMINGO

TARDE Y NOCHE

TOLOSA

ATENEO GUIPUZCOANO

"Iglesia-Estado en España" (1939-75)

Conferencia del catedrático de la Complutense, Alberto de la Hera

Mañana, viernes, a las siete y media de la tarde, en el salón de actos de Andía 13, organizado por el Ateneo Guipuzcoano, tendrá lugar una conferencia en la que el profesor don Alberto de la Hera, catedrático de la Universidad Complutense, hablará sobre el tema «Iglesia-Estado en España» (1939-1975). Por su calidad de profesor de derecho canónico, don Alberto de la Hera es algunas veces vinculado a los distintos procesos de negociación concordataria entre el Estado español y la Santa Sede, circunstancia esta que garantiza un profundo conocimiento del tema, tanto por estudioso como por conocimiento directo de la materia.

Las invitaciones para asistir al acto podrán retirarse en la secretaría del Ateneo.

SOCIEDAD DE OCEANOGRAFÍA DE GUIPUZCOA

Hoy, a las 17 horas, en el salón de actos de la Cámara de Comercio, Industria y Navegación de Guipúzcoa (Camino, 1), el doctor don Carlos Bas, del Instituto de Investigaciones Pesqueras (laboratorio de Barcelona), disertará sobre el tema «Perspectivas futuras de la pesca en Africa».

Y a las 19 horas, el doctor don Valentín Paz Andrade, director de la revista «Industrias Pesqueras», de Vigo, desarrollará el tema «El espacio marítimo marítimo, primera biocenosfera de las pesquerías».

ACADEMIA MEDICO QUIRURGICA

Hoy, jueves, día 4, a las siete y media de la tarde, celebrará sesión científica este Academia Médico Quirúrgica, en la que disertará el doctor don Adolfo Núñez Hernández, jefe de sección de neurología, adjunto de medicina interna y profesor de medicina Nuestra Señora de Aránzazu, de la Seguridad Social, acerca de «Fisioterapia ampliatoria en las bronconeumopatías crónicas obstructivas».

Ayudantes técnicos sanitarios

Condecoración al presidente don Agustín Fuentes Díaz

Mañana, a las 12 de la mañana, en el palacio de Ayuntamiento, el Alcalde de Ayudantes Técnicos Sanitarios de Guipúzcoa, celebrará una comida en honor de su santo patrono, don Juan de Dios.

A las 11.30 de la mañana, misa en la santa iglesia catedral de San Bastier, con órgano, homilía y responso por todos los compañeros fallecidos.

A las 2.30 de la tarde, comida de hermandad en el Hostal Jaizkibel (Fuenterrabía).

Al final de esta comida, y por el director general de Sanidad, don Federico Bravo Morale, le serán entregadas a nuestro presidente, don Agustín Fuentes Díaz, la Encomienda de la Orden Civil de Sanidad, recientemente concedida por el ministro de la Gobernación.

Presidirán los actos el director general de Sanidad, acompañado por las autoridades provinciales, militares y sanitarias, esperando también la presencia del presidente nacional, Enrique Rodríguez y Montes.

Las inscripciones para la comida y recogida de tarjetas, que deben derecho a la misma, deberán ser recogidas en el colegio hasta hoy, día 4 de marzo, a la hora de la tarde, pudiendo llenar al talón de esta colegio número 85-75-00.

Los que no recojan las tarjetas para el día 4 de marzo, por exigencia del restaurante, perderán la buena organización, no pudiéndose dar cabida a los sitios fijados.

Los consortes pueden unirse acompañados de sus señoras, familiares y amigos.

Comisión Municipal Permanente

Se modifica el proyecto para construir un hotel en Miraconcha

Celebró sesión la Comisión Municipal Permanente del Ayuntamiento de San Sebastián bajo la Presidencia del alcalde don Francisco Laso Echorri. Asistían los tenientes alcaldes señores Florencio Muñoz, José María Aldecoa y José Ignacio Elósegui. Ibeyrena Belaundarzo.

Asimismo concurrieron el secretario general, señor Federico Landa Fernández, y el interventor de Fondos Municipales, señor Pedro Ruiz.

Aprobóse el acta de la sesión, extraer, de entre, los siguientes acuerdos:

ALCALDÍA Y PRESIDENCIA.—Adquirir una máquina de escribir con destino a los oficios de la Casa Consistorial. Abonar los honorarios correspondientes al estudio hidrogeológico y geotécnico de los terrenos del nuevo cementerio. Abonar la factura por material con destino a la guardería de la Sagrada Familia.

DELEGACIÓN DE CONTRATACIÓN. — Abonar los facturas correspondientes a obras ejecutadas realizadas para las distintas secciones municipales. Adjudicar el remate de la subasta para ejecución de obras de los clubs del jubilado en Inchaurrondo y Ategorrieta.

AGUA Y SANEAMIENTO. — Abonar lo certificado, mas el tuminoso de liquidarlo de Ignacio Aldecoa, por ejecución de proyecto de conducción de 19.415 pesetas. Importe de los trabajos de apertura de zanjas y colocación de tubería en el barrio de Bidebieta.

ARQUITECTURA Y OBRAS MUNICIPALES.—Otorgar los siguientes licencias: Licencia a don José María Empanzua, para reparación de planta baja en la avenida de Zumaiako-Hegui, 26; a don José Tolosa, para construcción de villa catalana en Hirua Toki-Eder, en el Barrio Iesta Iturrizaga, solicitud de construcción de pabellón industrial en el polígono 30. Herrera; a Inmobiliaria Aldarra para construcción de cinco bloques de viviendas, y locales comerciales, en Ametzagaina, 27; Altzo; a don Justo Olagoy y don Antonio Arregui, para construcción de 53 bazas para cabeliza en el Barrio de Zubieta, en Martutene, para construcción de pabellón industrial en el polígono 26, Ergoitia; a don Miguel Arizaleta Ordoñez, para modificación de proyecto de construcción, vivienda a hotel, en el polígono 3, Miraconcha; a don Agustín Elósegui Lorente, para construcción de chabolas con destino a depósito de ladrillos en casería "Intxaurdia", a don José Eugenio Lizaso, para acondicionamiento de locales en Ametzagaina, 27, para vivienda a comisión del expediente de legalización de tres chalets bifamiliares y garajes en travesía de Rodil, polígono 1º; otorgar a don Escandoso Fernández Dio licencia para modificación de proyecto de construcción de un edificio de viviendas en José María Salaverría, 43. Desistir a don Ignacio Lizaso, para la construcción de un edificio de viviendas en Ametzagaina 28. Expediente de construcción de viviendas y bajos en el polígono 3.

URBANISMO. — Aprobar los terminados valoraciones en los bienes de carácter formulados por propietarios. Elucidar por los obras de reforma y reparación de la calle de Zubieta.

CONTABILIDAD Y TESORERÍA. — Abonar la cantidad de 83.984 pesetas, importe de la liquidación de los obras de ajuntamiento de la calle Zubieta, correspondiente al suro 11, devolver a contribuyentes el importe de la cantidad de la obra por ejecución de la plaza del 18 de Julio, obtener la cantidad de 148.226 pesetas, importe de los tributos de mantenimiento del servicio del paseo de la Concha, abonar la cantidad de pesetas 889.924, importe de la liquidación de los trabajos de conservación y mantenimiento de limpieza de diversos parques y de ciudad; abonar el importe de la liquidación del ministro de energía eléctrica primera de la provincia de la ciudad; encargar a los servicios municipales de la arquitectura la redacción del proyecto de instalaciones complementarias de la estación de autobús.

REGIMEN INTERIOR.—Acuerdo de Ayuntamiento, Ayuntamiento y plaza de la ciudad, devolver a contribuyentes el importe de la cantidad de pesetas 1.185.237-5 ganado en subasta municipal, e la jubilación voluntaria de dos empleados municipales.

VIA CRUCIS A URGULL

Mañana, viernes, y todos los viernes de Cuaresma, como es tradicional, tendrá lugar el Viacrucis en el monte Urgull.

Los peregrinos se reunirán a media de la mañana junto a la Iglesia de Santa María, para iniciar de «a pie» el recorrido a la ermita con la santa misa.

SEMANA DE ORACIÓN Y REFLEXIÓN

El Centro Femenino Marte Inmaculada ha organizado del 8 al 12 de marzo una semana de oración y reflexión en la parroquia de San Pedro de Loyola, en la calle Iparragirre, a partir de las 5.30 de la tarde, en General Moyúa, 17.

Efemérides

HACE CINCUENTA AÑOS

4 de marzo de 1926

Mina y Lesaca jugaron, en el Modelo, contra Salaverría B y Westinghouse, ganando estos por 50 - 30. Partido de calle de los aficionados.

—El capitán Jiménez se propone realizar el vuelo Madrid-París-Madrid sin aterrizar.

—Los pintores de Alonso y Del Cacho, en Portugal, por creer que les habían defraudado, se van el bandido estaba complicado en una estafa francesa.

—Se ha dado orden por el Ministerio que no se vuelva a pagar en Buenos Aires el «Plus Ultra» por estar de operario a la capital portuela.

—El Ayuntamiento donostiarra acuerda que las carreras de caballos de este año comiencen el 24 de julio.

—Un grupo de vecinos se quejaba de las ranas de la avenida de la Libertad.

—El «gran premio» de la lotería ha caído en Vizcaya, estando muy repartido entre obreros.

—Agustín Elósegui ha sido el portero de la Real Sociedad Vascongada por último partido homenaje con los donostiarras.

—El Ayuntamiento donostiarra ordenó autorizar el cuarto circuito de Lasarte.

—De momento es muy grave para el país, que los Ferrocarriles Vascongados impongan el «cruce» de vías y obras en una sección colectiva del concejo de pueblo.

HACE VEINTICINCO AÑOS

4 de marzo de 1951

El «Lucky 7», el avión que ha dado la vuelta al mundo en «Lockheed» compuesta la tripulación de 14 hombres, ha llegado a el Sol cinco veces en cuatro días. El viaje ha sido «muy duro» tocar tierra. Se comentaba que la expedición del «Lucky 7» pide en dar la vuelta al mundo nuevamente en directos buques, hace «30 años, cuatro años, necesitando 1.500 millones de ros de la novela de Julio Verne tuvo lugar en 1889, 80 días, 5 horas y 11 minutos. En cambio, la tripulación del «Lucky 7» lo ha hecho en cuatro días como mas, en condiciones adversas y en condiciones de volver a repetir el vuelo en «Lockheed».

—Como primer viernes de Cuaresma, «Viernes Santo» en de Medinaceli más de 300.000 personas.

—Conchita Cintrón ha triunfado. «Mañana y ahora que ya he ido a carnaza y agraga que ya he cumplido en corral la «hombre que queda en no volver», ya que no la gusta correr y su «Mi corazón» ha «Mi tortoso».

—De ha descubierto ahora que Rusia no quiere dar libertades sobre los «Derechos del manos por mas que los «Mados» quieran subir «Mados».

—Educación y Descanso organizaba un concurso de pata entre productores.

HACE UN AÑO

4 de marzo de 1975

Se ha resuelto la crisis ministerial española, habiendo cinco cambios ministeriales, entrando los señores Fernández Sanchez, Menendez Menéndez Ventura, Cerón Ayuso y Alvarez Miranda, siendo nombrado el señor Herrero Tejedor secretario general del Movimiento.

—Se ha organizado en el Real Club Náutico un almuerzo en honor del «Pitufo» que ha sido gobernador militar, al general de brigada don Luis Ortega Saavedra, que cesa en el cargo por haber sido ascendido a general de división.

—El Ayuntamiento de Irún ha cursado un «grito» a don Hegor del Jaldiado.

—Egipto ha solicitado a la Westinghouse un pedido de un central eléctrica por valor de millones de dólares.

—El Ministerio de Educación, Garcia del Olmo, ha «Tres» postes espaciales gratuitos a todos los niños de «Tres» años.

—Unos 300 sociedades espa- ñoles incumplen la ley por la forma de presentarse balances al no llevar la certificación de sus auditores.

—Después de la libertad de Carlos Lozano, 3.000 obreros, mamas retornan el sector donde se supone que estuvo encerrado.

—Una familia de Hendaya ve la un cadáver del que creía que era un hijo de que tenía el «no» desfigurado y no llenaba documentación alguna, hasta que apareció en su casa para ir a Ejército.

—En Bilbao pedían los conceje- jales la dimisión de la alcaldesa, Pilar Careaga.

ASOCIACION DE VECINOS DE ULIA

YA CUENTA CON LOCAL SOCIAL

La Asociación cuenta ya con un local social. La dirección, excepto en General Moriz, 67, Ayuntamiento, Fuera de Cuaderno, que, de ahora en adelante tiene las reuniones de celebrarse allí. Los próximos son:

HOCAIN DEL ALTO.—Todos aquellos personas que estén interesados en conocer o hoger del jubilado puedan pasar al edificio, a la 5 de la tarde, por el local social, donde se disutirán los proyectos en modo de realizarlos.

AMAS DE CASA.—La Comisión de Amas de Casa, que ya quincenalmente se da un día, hace un llamamiento a todos las interesados, con la finalidad de conocerse y plantearles sentimientos y realizar el proyecto atlético, a partir de las 10 de la mañana, en el local social.

CLASES GRATUITAS. — Todos aquellos niños y mayores interesados en recibir clases de orte, en sus diversas especialidades, pueden pasar el sábado, a las 6 de la tarde, por el local social.

—Clases de pintura, a partir de martes y jueves, de 4 a 7 de la tarde.

—Gimnasia, ejercicios de barra, dorsal... sábado, de 6 a 7 de la tarde.

—Mágica todo sábado, de sexhelio sábados, de 5-00 a 6-00.

—Expresión dinámica, teatro mimica.

Contamos con profesionales competentes. Pueden participar tanto niños como adultos. La inscrito del local social es de cinco millones mejor.

Todos estos clases serán gratuitas, no siendo, pues, necesario ser socio para poder participar.

CRUZ ROJA

AYUDA A GUATEMALA

La Cruz Roja agradece al pueblo guipuzcoano su colaboración por la remesada hasta la fecha para la ayuda a los damnificados de Guatemala y solicitamos recuerda que continúa abierta la mencionada suscripción en las bancos y cajas con sus oficinas sito as detallas:

Banco Guipuzcoano, c-c. número 3.709-1.

Caja de Ahorros Provincial, c-c. número 185.237-5.

Caja de Ahorros Municipal, c-c. número 0-108.730-3.

diario de avisos

GRAN TRAVESIA DEL DESIERTO

Concovada por la Delegación de Madrid

César Pérez de Tudela, el aventurero montañero, dirige en la Delegación de la Juventud la Sección de Actividades.

Que el lo pasado día 25 de esta sugestiva actividad atravesar el desierto desde Cacta, en las montañas de Rif, Atlas. El Golea, Tindouf, Aiv y Tiberet, recorrido que podría variarse según las circunstancias políticas y logísticas del momento.

La Delegación de la Juventud convoca 25 plazas a cubrir por rigurosa selección, entre jóvenes varones de 18 años y menos mayores de 25. Se precisa previamente, para los menores de 21 años, y la aceptación será en base de los documentos: certificado de idioma, conocimiento de topografía, medicina, mecánica, astronomía, experiencias pasiones deportivas y de supervivencia, permiso de conducir, etc.

Los interesados aportarán su correspondiente equipo personal. La organización y gastos son a cargo de la Delegación de la Juventud, excepto la cuota Motor Iberica, que presta vehículos a precio.

Se pretende editar un libro con las distintas experiencias.

Las edificadas y ampliación de datos pues se ofrecen sugestivas aventura pueden hacerse en la Delegación de la Juventud, Doctor Pradera, 10, tercero, lunes, martes y miércoles.

INSTITUTO NACIONAL DE PREVISIÓN

Mutualidad Nacional de Empleados de Hogar

Para general conocimiento de todas las personalidades de esta Mutualidad de Empleados de Hogar, informamos que está pollado a disposición de los residencia de peninsulares en la localidad de Tolosa, Tolosaldea, la fecha para la admisión de solicitudes en esta delegación, la del día 22 del corriente mes.

Para cuanta información desee, puede dirigirse a la Delegación del I.N.P. en horas de 9 a 13, días laborables, o bien telefonear.

ESCUELA DEL PROFESORADO DE EDUCACIÓN GENERAL BASICA

AVISO

Se pone en conocimiento de aquellos alumnos que habiendo sido oficializas en esta escuela no pudieron en el curso pasado, matricularse como alumnos oficiales, que pueden presentar ante la Secretaría de esta escuela hoja en esta secretaría hasta el día 15 de marzo mes en curso.

Los citados alumnos deberán presentar en este centro, a partir próximo martes, día 16, a las 10 de la mañana, para hacer cómodo de escuela, donde realizar las pruebas.

La matrícula de libre para estos alumnos se formalizará en el mes de abril.

CAMPEONATO DE TUTE DE BARCELONA

Mañana, jueves, termina este interesante campeonato de tute organizado por la Federación Catalana de Tute. Tres jugadores de Cuadalupe, La final la verán entre los partidas disputadas por Luis Mayor y Pedro Lacruz contra Antonio Fernández y Ramón.

Después de la final tendrá lugar la cena, a la que todos los participantes en el campeonato tienen derecho, procedéndose seguidamente a la entrega de premios. La cena está anunciada de la hora de las nueve.

ANTIGUOS ALUMNOS DE LAS ESCUELAS DEL ENSANCHE ORIBITA

Se ruega a todos los asocia dos acudan a la reunión mensual que ha de celebrarse hoy, jueves, a las ocho de la noche en el domicilio social.

D'YA. Automovilistas: Deseamos sinceramente no tener que publicar la noticia de vuestro accidente.

COLEGIO OFICIAL DE AGENTES DE LA PROPIEDAD INMOBILIARIA DE GUIPUZCOA

Curso de perfeccionamiento profesional (Dto. 271/75)

Los declarados aptos en los exámenes extraordinarios para acceso a la profesión de Agentes de la Propiedad Inmobiliaria, de esta provincia o presentados a través de este Colegio, que para ingresar en la actividad profesional han de cumplir obligatoriamente el requisito de asistencia a dicho curso, deberán informarse, en relación de los parjudicos que su omisión les depare, en la Secretaría de este Colegio, calle URDANETA, núm. 1, 1.º Dcha. teléfono 41 68 05, durante las horas de 9,30 a 7.

El curso previsto se celebrará durante los días 15, 16, 17, 22 y 23 de este mes de marzo, en este Colegio.

EL PRESIDENTE

unidad
DIARIO DE LA TARDE
Depósito legal: SS-16-1958
Editora PRENSA Y RADIO DEL MOVIMIENTO
Año XXXIX - Núm. 12.265

Tras el pleno de la C. O. S. A.

Hacia la ordenación rural de la zona sur de Guipúzcoa

La producción ganadera superó a la de 1974

Días pasados celebró su habitual asamblea plenaria anual la Cámara Oficial Sindical Agraria de Guipúzcoa asistiendo más de 300 ebanderiltarros todos ellos propietarios y secretarios de hermandades y miembros de sus cabildos. Predisidió el acto tuvo asunción de delegar con el presidente de la C.O.S.A. y procurador en Cortes, don Roque Arambburi en torno a los cuestiones que habían sido planteadas.

—En primer lugar quiero agradecer la confianza puesta en mí por vosotros al elegirme presidente. Dentro del proceso electoral, en nuestras hermandades sindicales de Labradores y Ganaderos se han cubierto 610 vocalías así como 61 presidencias y otras tantas vicepresidencias, correspondiendo el por 100 de nuevos miembros, siendo los mismos entre ellos. En la Unidad de Empresarios y Trabajadores, aquellos jóvenes generales se compones de 50 miembros cada una, participaron en la elección el 89 por 100 del censo. También se han cubierto las puestos en las agrupaciones de Pequeñas Empresas, cultivadores, artesanos ganadeiros, ganaderos, forestales y hortelanos en la Unión de Empresarios y de la Trabajadores.

—¿Cómo ha sido el año 1975?

—El presidendiso de la sequía que se inició el pasado quecanos pondió durante la primavera y que afectó a los pradeiras, pastos y sembrenas de mi asociación, quede ser considerado como normal tanto para la ganderia como para los cultivos forestales.

Hubo un leche digna de resaltar y es que con ocasión de la Feria del Campo nuestro pueblo fue patrocionando con Primera Medalla de Oro y numeros ganadeiros. Revoiza de la mano del presidente del Sindicato de Ganadería y jefe de los servicios pecuarios de la Diputación, señor Ubiria, consiguieron muy importantes diplomas.

MANCOMUNIDADES DE CAMARAS DEL NORTE DE ESPAÑA

—En el informe hizo usted alusión a la Mancomunidad de Cámaras...

—En efecto, por tres ocasiones nos reunimos en Orihuela y dos veces en Santander los representantes de las Cámaras del Norte. En la última cita aprobamos unos conclusiones entre las que destacan las siguientes:

Exigimos al Gobierno que se decreten a la mayor brevedad los decretos de garantías solicitados por nuestra representación en el FORPA, por considerar que son las mínimas aceptables.

Exigimos que, al igual que acurre con los bienes de equipo industriales, pone cualquier importación de leche o otros productos agropecuarios, incluyendo vinculantes los informes del Ministerio de Agricultura y de la Hermandad Nacional de Labradores y Ganaderos a través de sus servicios especializados.

Finalmente, consideramos la tercera parte de la población consumidora específico tiemmos especial interés en acortar los diferencias entre los precios de producción y de consumo, ha que política reclamos al ministro los medios adecuados de toda índole para la industrialización y comercialización de nuestras producciones, a las organizaciones de productores, evitando los monopolios actuales.

Estos acuerdos fueron aceptados por los diputados de Coruña, Lugo, Orense, Pontevedra, Vizcaya, Guipúzcoa, Alava, León, Navarra, Asturias y Santander.

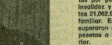

Roque Arambarri, reelegido al frente de la C.O.S.A.

PRODUCTOS GANADEROS

—¿Cómo fue la producción ganadera?

—En el pasado ejercicio la producción de carne de ganado vacuno ha sido superior —me refiero a nuestra provincia— a la de 1974 sin que el censo haya sufrido apreciables quebrantos.

La carne producida en ella asoal los kilos, concretamente millones de kilos: cerdo, 985.000 kilos; caprino, 29.000; porcino, 3.560.000; equino, 171.000; ovino, alias 1.279.000 y conejos, 455.000 kilos. En conjunto, la carne se produjo para su comercialización la siguiente: ovejas, 92 millones de litros; de ovejas, 4 millones de litros y de cabra, 720.000 litros.

Otros producciones ganaderos fueron huevos, docenas 8.344.20; lana, 114.324 kilos; miel, 12.720 kilos y ceras, 1.800 kilos.

—¿Se han realizado muchas ocasiones cambios?

—Durante 1975 se han investado por los servicios correspondientes de la dirección de Agricultura y los ganaderos que se han presentado expedientes. El número de terreno concentrado ha sido de 277 y el de hembras reproductoras, 177. El de ellaiga productoras durante el año en cuestión ascendió, 2.095. Los créditos concedidos ascienden a pesetas 5.604.000 y las subvenciones a 436.000 pesetas.

Desde el comienzo de la campaña, los créditos otorgados a ganaderos concernientes ascienden ya a pesetas 96.700.000.

MECANIZACION DEL CAMPO

—Se dice que en Guipúzcoa, por lo singular escarpado del terreno, el campo está poco mecanizado...

—Por supuesto que no puede estarlo tanto como en las grandes llanuras, de ahí que tiene un proporción con el número de hectáreas con aptitud de cultivo, sólo se ganadero y hectáreas totrescaña, sonos de las más altos de las provincias ecpeñolas.

En la actualidad Guipúzcoa tiene un parque de 16.677 máquinas distribuidas de la siguiente forma: Motocultores y motosegadoras, 4.211; tractores, 1.223; ordeladoras mecánicas 1.198 motoaliento, 2.985; otra maquinaria y equipos auxiliares, 8.238, cornos agrícolas.

Ganadería, base de la economía rural guipuzcoana.

2.008.

Los altos tebidos durante todo el año 1975, mientras que los bajos tan sólo 30 carros agrícolas.

MUTUALIDADES

—¿Cómo funciona la mutualidad agraria?

—El censo de mutualistas es de 6.076 de los cuales son 5.485 por cuenta propia y 611 por cuenta ajena. El censo de pensionistas de vejez e invalidez entre varones y hembras, es de 6.435, habiéndose tramitado el pasado año 1.978 expedientes.

La recaudación obtenida en forma directa de las primas mutualistas ascendió a 33.556.119 pesetas, algo más de cuatro millones y medio por encima de 1974.

Los prestaciones económicos de la mutualidad de Guipúzcoa han superado los 380 millones de pesetas, siendo la partida más importantes 335.918.657 pesetas por pensiones de vejez, invalidez y viudedad y pesetas 21.062.562 por prestación familiar. Estas prestaciones superaron en 92 millones de pesetas a los del año anterior.

Por otra parte está la Mutualidad de Incidencia para ocasiones siniestrados que se le ofia ingresó anos dos siniestros y medio de pesetas a inviirtió 17.330 en el cuartel Chapurre de Leabaru-Gazetu 12.000 en el cuartel Gázpio de Elgóibar.

ORDENACION RURAL DE LA ZONA SUR DE GUIPUZCOA

Hay un tema final que es el estudio elaborado la ordenación de los explotaciones agrarias comprendidas en la vía del Instituto Nacional de Reforma y Desarrollo Agrario.

—Se creará la comarca sur de ordenación rural con arreglo a los principios, estudiados por la Ponencia de Ganaderías, ganaderías y localidades: Ceánuri, Dima, Zeanuri, Ibarra, Alegría de Oria, Alquiza, Aiza, Amezketa, Anoeta, Asteasu, Andoain, Aramo, Baliarrain, Belauza, Beasain, Ayizcoitz, Aspeitia, Beasain, Bedia, Berastegi, Berrobi, Berrobi, Bidegoyan, Cegama, Celaya, Cizúrquil, Elduayen, Elgueta, Escoriaza, Eibar, Elgoibar, Gaviria, Gavirla, Hernialde, Ibarra, Idiazabal, Ikaztegieta, Irura, Isasondo, Larraul, Lazcano, Leitaura-Gaztelu, Legazpia, Legorreta, Lizarza, Mendaro, Mutiloa, Olaberria, Ordizia, Ormaiztegi, Orio, Oñate, Segura, Sorlata de Lasiz, Segura, Tolosa, Urnieta, Vergara, Villabona, Villarreal de Urraca, Villarreal de Urrechua, Zumaia y Zumarraga.

Los asistentes a la reunión que se celebró el 30 de febrero, acordaron por unanimidad crear cuanto antes la comarca de ordenación rural.

Esperamos que este año no consiguen oficialmente la Comarca Sur de Guipúzcoa en una ocasión tuvieses puestas fundados especuranza para la mejora y desarrollo de una gran parte del agro guipuzcoano.

Guipúzcoa, al margen del turismo y la industria, es campo: un campo que se mantiene en la mitad o se vaz que de conservar eso es importante que ella el quinón de la ciudad.

ALBINO MALLO

Espejo cóncavo

GIMNASIA SUECA

Por las mañanas, al abrir la radio para enterarse de noticias, uno se sorprende a veces de escuchar a un señor haciendo ejercicios de gimnasia. Suele ser al filo de las siete de la mañana, y a esa hora el sueño es tan como en una mesa cición, una protesta envuelta en algodonosas dudas de pereza.

Sin embargo, esta pereza envuelta, esta como virtual apariencia en que uno puede presagiar en la holgazna, cosa que es imposible, nos lleva a ejercer pasadas, a recuerdo que nos sitúan en una edad muerta, cuando solíamos los campos de deportes, sin ser ensayada en las prácticas de la gimnasia sueca para intolerar lo medianamente en algún otro deporte de más esoutiez, de más nervio y exigencia. De la gimnasia, uno recuerda la devoción que la juventud sueia tener a mantener el cuerpo bien organizado. Ser joven, la mayor parte de las veces, constituía mantener el cuerpo prieto, listo a cualquier cosa que se le pudiera pedir, más que el tener presente el espíritu, sus cosas que es más cosa de veterania, de madurez. Sin embargo, esto bien pudo ser también cuestión de educación. A veces, creo que también en el mundo, en la cultura física, obra y tiene influencia fundamental, a la política, a una forma de gobierno. Y esta incide, directamente, en la educación.

Nuestra generación, que yo creo que traspasó los linderos de la madurez, creo que tuvo una juventud muy gimnástica. Se hacía gimnasia por menos de nada. A cualquier sitio que iba uno, plata, y hacer gimnasia! Daba lo mismo, la esquela, el colegio, la universidad, la vida. Es más: parecía que era esencial la educature de gimnasia. Y he dicho bien cuando he dicho esigiatzen. Si a hora de la verdad, hasta los tres más largos que una tortuga le ayudaban a ser una adquier manera, no dejaba de ser una aspiratura más. Dice sabe que el tiempo lo dice de por pasado el ejercicio de gimnasia obtiene cómo sano en el corpiro.

Llegado por la forma del momento, hasta la literatura, bien sea humorístico o no, cayó en la cuenta gimnástica. Unos tipos como «Peñarrip, profesor de gimnasia», germinaba en la mente de un humor neurcastérico y triste como predicia el humor de W. Faulkner. Pero, aparecía por aquí tiempos. Era la natural. La literatura se ala en tada mcomnnia, Mas, que hasta dejada, notaría o testigo fiel del momento y es la de un gimnasia del quinto tiempo, no había más remedio que el que en este ejecto de la realidad sea la literatura, se tratuciese aquel testimonio.

Pero también a la gimnasia parece que la sueeia le que la ejercía un cierto tipo de imposiciones. Fue mal digerido por aquellos que eran practicantes. Y eso que se contaba, por ejemplo, con tipos modélicos que la dieron gran prestaciencia, dentro un ejemplo. Bien, que se encargó de que la gimnasia española, la impuesta como no sabemos qué tipo de terapia, alcanzase cotas mundiales que, posteriormente, no fue la las cifra, Y es que era lógico. Todos los cosas emergen a un plano relacionado con su propia ciencia se hace tan superabundante como en la gimnasia se hizo. Y es que, a veces parece que eso que se dice de los deportes que van bien con el cerebro y las condiciones físicas de determinados grupos humanos, es una élite. Cualquier grupo humano, cualquier nación, pela o territorialidad puede hacerse y distinguirse en deportes que, en un principio se dirla que no les son afines. Aun el deporte al parecer más arraigáneo en algo que uno no podías definir como eel gesto de la razaa, puede ser perfectamente asimilado por la élite y ofrecer sus mejores frutos. En esta forma bien podríamos referirnos a esa concretación que los alukolark vecos tuvieron con los australiana. Junto es decir que es las dieron demasiadas ventajas como sin embargo, lo que no se pudieia olvidar es que dieron la sorpresa. Y esta tendencia se ha repetido varias veces, por ejemplo, cuando en deportes que parecían dominadores por los «Estados de un determinado país, no obstante destacaron con gran asombro de todos. Y es que el deporte, seggin mi modesto entender, no es más que alguna dosis de disposición natural y lo demás, entrenamiento, es decir, sudor, trabajo, dedicación.

Pero también es ahí de las actividades que impusieron el que los cuerpos con demasiada dedicación en áreas extensas de gráfico. La gimnasia como tos de nuestra generación —y me refiero casi exclusivamente a la gimnasia española— la desarrollada según las normas del buen de Pier Libano—, no es más que una cosa aquisencia. Era, para decirlo muy bien-mente, una gimnasia de cuerpo, y es sabe-vuya a la juventud le gusta al movimiento, la aptitudes, el cansancio. Y es que, en el mundo y la práctica del deporte no exige esfuerzo, se nuele quedar a mitad de camino, como debaldeada. Me lo dice tud y no hay más que hacerla. Y la verdad es, por otra parte, que los deportes más nos parecía y nos sigue parecienlo tudo-vía más cosa de vivida. Ahora, ya sabemos no puedes escuchar ya ningún movimiento ejercicio sin que se relacione fidiscamente.

Ahora, al escuchar muchas mañanas, el día de las siete, la voz del señor profesor de gimnasia, dando por la radio la técnica de los primeros movimientos del día, vienen los ejios hacia acuella perdida edad, en que la gimnasia sueca se practicaba como una iniciación en deportes más violentos. Eran otros tiempos, ya se sabe.

Santiago AIZARNA

El sábado, a las 4,30 de la tarde

"PREMIOS GUIPUZCOA 1975"

Los XIV Premios Guipúzcoa, organizados por Igara, de la delegación provincial de Cultura de Guipúzcoa, se fallarán en el próximo mes de mayo en el transcurso de una cena ofrecida por el diario dunostiarra "La Voz de España". El plazo de entrega de originales para las diferentes modalidades, finaliza el próximo 15 de marzo.

La convocatoria de estos premios, señala los siguientes premios para las diferentes modalidades:

—Novela corta, patrocinado por la Delegación Nacional de Cultura, 100.000 pesetas.

—Poesía, patrocinado por la Diputación Provincial de Guipúzcoa, 100.000 pesetas.

—Teatro, patrocinado por el Ayuntamiento de San Sebastián, 75.000 pesetas.

—Ensayo, patrocinado por la Delegación Nacional de Cultura, 100.000 pesetas.

—Ensayo en euskera, patrocinado por la Caja de Ahorros de San Sebastián, 75.000 pesetas.

—Teatro en euskera, patrocinado por la Caja de Ahorros Provincial de Guipúzcoa, 75.000 pesetas.

Para más detalles y entrega de los originales, dirigirse a: Agora, Victor Pradera, 10-2.º de San Sebastián.

ASAMBLEA GENERAL DE LA ASOCIACION PRO-SUBNORMALES

Se pone en conocimiento de todos los socios de esta asociación que el próximo sábado, día 6 de marzo, se celebrará la asamblea general ordinaria, a las 16,30 horas en el salón de actos del colegio de los PP. Franciscanos (cuesta de Alderdi Eder nº 6). El orden del día será el siguiente:

- Lectura y aprobación del acta de la anterior asamblea.
- Memoria y cuentas del ejercicio 1975.
- Renovación de cargos de la Junta directiva.
- Ruegos y preguntas.

AYUDAR A SUBNORMALES

Para conocimiento del personal dependiente del Ministerio de Educación y Ciencia se hace publica el reglamento de ayudas para 1975 a favor de difíciltentes mentales y físicos hijos o familiares del personal dependiente del Ministerio de Educación y Ciencia.

Cualquier interesado interesado puede consultar dicho reglamento en las oficinas de la Unidad Sindical de Empresarios y Trabajadores, de la delegación, sitas en la calle Tolosa, 1, de otro lunes a viernes de la mañana los días laborables.

ALTO UROLA

La Residencia Sanitaria, un anhelo de nuestra comarca

En esta sección comercial, presenta en «Unidad» desde el pasado mes, y que tiende especial al palpitar de la vida ciudadana en nuestra comarca no podía faltar una alusión al tema relacionado con la segunda residencia sanitaria comarcal de Zumárraga, máxime teniendo en cuenta que a lo largo de los últimos quince días dichos asuntos han merecido la atención de los medios de comunicación social quizá porque se ha dado como hecho consumado «aquello» que dicho centro asistencial se abique en Zumárraga, amén de que en una carta de por del médico que han enviado las deficiencias que padece Guipúzcoa en cuanto a infraestructura sanitaria y varios comentarios sobre todo esta problemática en general.

Cuando han pasado cerca de dos años desde que el Consejo Provincial del INP acordara solicitar la construcción de dicha residencia en Zumárraga, y tener de un documentado informe y no de un capricho, y por otro lado, señalaran los técnicos el lugar de emplazamiento en dicha villa, tras el ofrecimiento por parte de la corporación municipal de terrenos y garantías de suministro de agua, electricidad, accesos y red de saneamiento, la noticia del proyecto de construcción del geriátrico de San Sebastián en la segunda residencia sanitaria de la provincia, ha producido en la Industrial y sobre todo en el Ulibarri un enorme descontento que se pone de relieve en la ignorancia en que se encuentran la mayoría de los ciudadanos de Urola con respecto a los 30.000 personas. Sobre esta información en «zumaia» explayaron, por nuestro «Diario», Ulibarri, Zumárraga, Eibar, que la manifestación prevista en Zumárraga para el pasado día 5 no estaba autorizada por el Gobierno Civil—«el parecer—» la existencia de conflictos laborales en tiempo de «normalidad democrática» y que ante la motivación de la solidaridad manifestación. Por ello, en varios ambientes y numerosos vehículos particulares, el vecindario de Zumárraga, Legazpia y Villarreal de Urduña se dirigían a Villafranca de Ordizia para evitar la manifestación organizada en dicha localidad y que acaba de ha sido prohibida por el Gobierno Gubernativo.

Esperemos que se reconsidere, con la mayor urgencia, este escabroso asunto y los actuales planteamientos—Urola de tropos manifestaciones—que se ha detenidos en el tema— se disipen como una niebla de verano y vuelvan a sus orígenes, es decir a la «no demasiado trabajadores del Goyen, pero que por ser gran importancia industrial entre a la Seguridad Social, con importante aportación económica. Desde ayer, consideramos la más importante, sin fundamento que nos conocía el informe que, sin ello duda, ha servido de base para que el Consejo Provincial del INP decidiera solicitar la construcción de la residencia en Zumárraga.

JOSE ANGEL DE IGARZABAL

Cizurquil

FUTBOL. — Tres los últimos partidos jugados por el equipo representante de la S. D. Deporno, en el campeonato de Herrení, con la clasificación de la fase final, con esperanza demostrada a los que del campeonato de llegar a ocupar el final del mismo uno de los primeros puestos.

Hoy, nuestro equipo también al otro equipo de jóvenes que tan brillantemente participan en el campeonato organizado en Villabona y que es uno de los equipos revelación de dicho campeonato.

CICLISMO. — Entre las puertas de la inauguración de la temporada y una medida de las carreras que los componentes de la S. D. Deporno tienen dispuestas en el conjunto, tiene recaído este año, que defiende los colores de la mencionada sociedad bajo el patrocinio de la entidad industrial local GURE LIT.

Que sean muchos los triunfos que lleguen a las vitrinas del club.

ATLETISMO. — El pasado domingo se trasladaron nuestros representantes hasta la localidad navarra de Alsasua, donde obtuvieron buenos triunfos conseguidos en cada una de las categorías en las que tomaron parte.

Destacaron los hermanos Ibarra, un convertido, Iglesias, que está llevando el fondo, la temporada que se inicia. Brillante, Olaeguy, Regueiro, Rogelio, Rogelio, Rotaria, Ramos, etc. Digna de destacar el tercer puesto conseguido por el debutante en la tertilla, Ibarba, y el segundo conseguido por el benjamín Rodríguez Poyadena.

Enhorabuena a todos y que el deporte cuida entre nosotros adquiera mayor fuerza la formación moral como física.

J. PUYADENA

Zarauz

Campaña contra el hambre

Esta jornada anual, de constante preocupación en todos los países desarrollados, se inicia en vista para el mes pasado. En nuestra localidad no se llevó a cabo por diferentes circunstancias que ignoramos, pero esperamos. Ahora nos anuncian que esta jornada tendrá lugar el sábado por la tarde y durante todo el día del domingo.

ULTIMA PICORROGA. — Por un bando de la Alcaldía se hace saber a los interesados propietarios de vehículos de la clase de turismos, autobuses, camiones, tractores, remolques y semirremolques y motocicletas—ciclomotores que se concede una última prórroga de quince días para que provistos de la documentación del vehículo se presenten en las oficinas de Intervención del Ayuntamiento de referencia.

«Périco en el bosque».

JUARIBTI

Azcoitia

HOMENAJE A «GAINTZA»

El domingo, arrastre de piedra

AZCOITIA. — (De nuestro corresponsal, BERISTAIN).

Coincidiendo con el gran desafío de Fredinho y Urdiain (V. con piedras «Tiñoricha», este próximo domingo día 7, se pretende homenajear, como ya sabes nuestros lectores, a José María Gárate, mejor conocido por «Gaintza», al jubilarse de su labor de más hace tiempo.

¿Quién no he la vista en los concursos de arrastre de piedra?

Gaintza hacer una pequeña semblanza del homenajeado, por antes diré que de dicho programa proporcionar tenemos un gran concurso de arrastre de piedra por parejas de ganado vacuno, con la participación de los siguientes concurrentes: Pinsenmunt, Manolo Gonzáles de Santander; «Antiña», de Beriz; «Bakoitz» de Ulibarri de Urrechua, y «Etxeberri», de Isiar.

Actuará con la «Gaintza» «Gerdu», de 2.000 kilos de peso, sin cabecerga, destinándose para los concursantes trofeos consistidos por el Ayuntamiento de la de Abarroa Provincial de Guipúzcoa, Caja de Ahorros Municipal de San Sebastián, Casa Illarra y Asador Anayak, así como obsequios de comercios Domposotos Sanders.

Para los que de la tarde quieran sruciadas. Pero, como es natural, antes, en cerrar la ferrmandad, el amigo «Gaintza» se el objeto de «Gaintza» Este se celebrará en el restaurante Iriarte, a partir de las de Los inscripciones pa'a asistir a la comida que se celebrará en Casa Illarra, teléfonos 612.013 y 611.760.

Día complete en Azcoitia, como no se ve. Pero esperamos un poco a conocer a nuestro homenajeado.

A los 22 años debuta como arrastrador, «Gaintza» cuenta 21 años. Desde entonces, es decir, 23 años, ha sido el gran rey de las numerosísimas pruebas de arrastre.

¿Cuándo se inicia la feria de San Andrés en Azcoitia? El día 1941. Fue a partir cuando nuestro protagonista, José María Gárate, propuso al Ayuntamiento la organización de estos concursos de arrastre de piedra, que se llevaban a cabo en el campo de Lasarte, en Oria.

Estos son los resultados de la primera edición del III campeonato de mus que organiza la S. C. «Biloto» de Lasarte-Oria, que está constituyendo un gran éxito.

Grupo A

Juan Aldabaiz y Juan Lasa, 2; Ignacio Bacarte y Fernando Garmendia, 4.

Tiburcio Mata y Dolores Jáuregui, 3; José Ramón Muguerza y José María Urcelaiz, 4.

Grupo B

Patxi Otaegui e Ignacio Arbitria, 4; Manuel Morón y José Mari Gárate, 2.

José Ramón Amenabere y Ignacio Aldaz, 4; Ramón Aldaz y José María Ezcurdia, 2.

Grupo C

Eduardo Arregui y José Ángel Ciriaba, 3; Cristóbal Ibarra y Julián Urizarbe, 4.

José Mari Bilbao y Eugenio José Ezcurdia, 2.

Grupo D

Vicente Esnal y Antonio Iparraguirre, 3; José Antonio Overe, 4; José Mari Ibarra, 2.

José García y Antolín, 1; Miguel Ángel Aldaz y José Mari García, 4.

También el próximo sábado tendrá lugar la cuarta jornada y las parejas que tomarán parte son las siguientes:

Grupo A

Nicolás Garmendia y Pedro Mendiguren, 1; Juan García-Ráica y Arcadio Guerrero.

Ignacio Aldaz y José Luis Labayen, contra Elizburit Bacarte y Tomín Garmendia.

José María Gárate «Gaintza»

miento la organización de estos concursos de arrastre de piedra, como se venían haciéndose en otras localidades, principalmente en Vizcaya. El auúncio de la «Gaintza» fue acogido calurosamente en sesión celebrada el día 23 de octubre de 1941 siendo alcalde don Agustín Iruretia.

Los primeros concursos se celebraron en la plaza llamada «Arribeltza» o «Italia». Más adelante, en otros concursos, se determinó emplazar la jornada «Iriona», y para el campeonato de Espoita, primero que se celebraba en el próximo domingo, se adquirió la que hoy se denomina «Gandara», siendo alcalde don Pedro Albardi.

El verdadero auge de las pruebas azcoitianas, en cuanto a los concursos de San Andrés y Andra-Mari, se originó al «nacer» «Gaintza», después de laboriosas gestiones, la participación de parejas «Bizkaitarras».

Como se dedoce, José María Gárate «Gaintza» ha sido el promotor y artífice de la categoría que hoy ejercita el prestigioso azcoitiano. Sin ese mérito, por lo tanto, este Gran Domingo, al jubilarse en su sexagésimo cumpleaños de «Gaintza» y otros aniversario de «Gaintza».

Legorreta

RESULTADOS DEL CAMPEONATO DE MUS

LEGORRETA. — (De nuestro corresponsal, JOAQUIN MARIA MARQUINEZ).

Estos son los resultados de la primera edición del III campeonato de mus que organiza la S. C. «Biloto» de Lasarte-Oria, que está constituyendo un gran éxito.

Grupo A

Juan Aldabaiz y Juan Lasa, 2; Ignacio Bacarte y Fernando Garmendia, 4.

Tiburcio Mata y Dolores Jáuregui, 3; José Ramón Muguerza y José María Urcelaiz, 4.

Grupo B

Patxi Otaegui e Ignacio Arbitria, 4; Manuel Morón y José Mari Gárate, 2.

José Ramón Amenabere y Ignacio Aldaz, 4; Ramón Aldaz y José María Ezcurdia, 2.

Grupo C

Eduardo Arregui y José Ángel Ciriaba, 3; Cristóbal Ibarra y Julián Urizarbe, 4.

José Mari Bilbao y Eugenio José Ezcurdia, 2.

Grupo D

Vicente Esnal y Antonio Iparraguirre, 3; José Antonio Overe, 4; José Mari Ibarra, 2.

José García y Antolín, 1; Miguel Ángel Aldaz y José Mari García, 4.

También el próximo sábado tendrá lugar la cuarta jornada y las parejas que tomarán parte son las siguientes:

Grupo A

Nicolás Garmendia y Pedro Mendiguren, 1; Juan García-Ráica y Arcadio Guerrero.

Ignacio Aldaz y José Luis Labayen, contra Elizburit Bacarte y Tomín Garmendia.

Grupo B

Santos Esnaola y Patxi Esnaola, contra Oxidio Martín y Marcos Gárate.

Luis María Lasa y José María Arambburu contra Manuel Morón y José María Illabe.

Grupo C

Andrés Mariaya y José Ángel Ciriaba, contra Tomás Zumárraga y Julián Urizarbe.

Eduardo Arregui y José Eugenio Ezcurdia contra Paco Lasa y Calixto Pérez.

Grupo D

Tomás Elcoro y José Lasa contra José Antonio Duerejeta y Pedro Gárate.

Vicente Esnal y Antonio Iparraguirre, contra Mariano Iparraguirre y José Mari Ibarra.

PELOTA. — El pasado sábado tuvo lugar en el frontón municipal de Legorreta el campeonato de pelota para jugadores locales, con resultados que a la postre fueron:

Grupo primero

José María Arambury y Miguel María Querejeta, 3; Mariano Iparraguirre y José María Ezcurdia, 2.

Grupo segundo

José Antonio Urretavizcaya y Mariano Iparraguirre, 3; José María Ezcurdia y Patxi Pascual, 22.

Grupo tercero

Jesús Otaegui y José Ignacio, 20; Fermín Lasa y José Arguiñarena, 9.

CARTELERA. — El próximo sábado, día 6 de marzo, y a las 6 de la tarde, se proyectará en el cine parroquial de Legorreta el documental «Cuando el cielo es el Oriente Espeso», y el domingo día 7, a la misma hora se proyectará la misma película. Es autorizada para todos los espectadores.

La calle Santiago y avenida de Sallés

El proyecto de alineaciones y rasantes entre la prevista de Sallés y la típica calle Santiago es todo un hecho. El plano ha aprobado esta cuestión y ahora va a abrirse una calle, ufi vial, entre ambos, lugares paralelos aunque separados por otros, algunos terrenos.

Al no existir reclamación alguna a la laborare en vial que unirá ambos lugares comercial del pueblo consiguiente las expropiaciones de terrenos. El Ayuntamiento ha aprobado el correspondiente expediente de expropiación.

LIMPIEZA DE LAS ESCUELAS

Cuando escribo, más o menos, se está llevando a cabo la limpieza de las escuelas y de la Casa Consistorial, cantidad hablo en «Unidad» ya que como hizo en el pasado ocasión, se ha dado a la limpieza más barata si es de buena calidad.

Ya que no se decidió en «Unidad» el sabor «Gaintza» el pleno que quedaba sobre la mesa, se ha dado por terminado, y comprobado nuevo concurso, que se ha dado a las personas encargadas de los limpiados. Es principio el citado «Unidad» ha manifestado claramente su «negativa» para que una compañía se haga cargo de este cometido de aseo del encontrar con «Unidad».

En decir, que en principio para las luces de los barrios o bien vía «Ayuntamiento» de «Unidad» mientras de los señores Carmelo y Gaspar Gómez, que el nuevo estudio de la cuestión.

EL LAZKIBIDEA CAMBIA LO DE ASPECTO

Guadalupe y el Jaizkibel se están transformando. Odiaba la «Unidad» en «Lazkibidea» paso, hasta que repentinamente, el mundo pueblo pretendía, en su aquel bagar queda por, de antaño; y ha dado, hasta, ayer, sólo a más pobre, una «Ilar otra decoración bajo el «nuevo» inaulatente.

LOS INVERNADEROS

En la falda del monte, justamente al final de los difíciles aserríos, que ya diríamos habían parece haber surgido, la mucho bajaron, sobre las ubas donas que rodean a la ve, vienden, se ha levantado un gran serie de invernaderos en el lugar. Es muchísimo mejor marcado a los productos que allí se cultivan.

Unos, de gran tamaño, y otros nuevos que van hasta la Ticha. Otros, pequeños dimensiones, en de manzanos cerrados, obrezas la situación hoy de industrializarse, la industria que pretendía, ya, ya, libre y a la latinamente, el «Lidia en la plaza de toda «Lidia» en la plaza falda del Jaizkibel. Falta la «Lidia» ante donde trabajo las familias se han levantado y «Lidia» ante donde trabajo otras se propuesto. El Jaizkibel ya, ya, en el camino de la transformación. Junto al cuartel Lepiko y nuevas casas, donde hace mucho el «Lidia», «Lidia» ante donde, ya, ya, 2 caballos Clicos. Hoy ya no les pasan como antes, dostera algodones colitrero. Ya «Lidia» ante la «Lidia» ante la «Lidia» ante la de los invernaderos.

Y EL MONTE YA TALADO

Hace años se construyó, ya, en el monte, en la cima, el primer «aeolo» (tan «aeolo» como «Lidia» ante la «Lidia» para llevar a cabo los «aeolo» labores forestales. Hace, ya, ya más, el Jaizkibel ahora ya «Lidia» ante la «Lidia» ante la «Lidia» ante la

PAMPLONA:

Tensa mañana

Enfrentamientos entre la fuerza pública y piquetes de huelguistas

PAMPLONA. (De nuestra delegación). — Los primeros ruidos de la jornada de hoy transcurrían en la capital navarra entre una gran tensión en el mundo laboral, acrecentada el amanecer que se hallaban registrados grupos en el cinturón industrial, fundamentalmente en el polígono de Landaben, donde el puró llegó a generalizarse a media mañana y donde se produjeron signos manifestaciones, uno de ellos con el intento de paralizar los barrios periféricos de la ciudad, para que los obstaculo por la presencia de la fuerza pública. A lo largo de la mañana se produjeron algunos enfrentamientos entre efectivos de la Policía Armada y piquetes de huelguistas que pretendían extender el paro a toda la ciudad, lo que no se había conseguido a la hora de transmitir este informe (en la 12.00 del mediodía), ya que en la parte central la tensión disminuía por momentos.

Al mediodía, grupos de huelguistas intentaron concentrarse en la plaza del Castillo, produciendo algunos cargas y carreras por efectivos de la Policía, que en gran contingencia se encontraban estacionados en dicha plaza y en lugares cercanos.

Pese a todo, a lo largo de la mañana he recorrido diarios parcelas de tenor y los ciudad. Los que pretendían extender el paro a toda la ciudad, lo que no se había conseguido a la hora de transmitir este informe (en la 12.00 del mediodía), ya que en la parte central la tensión disminuía por momentos.

Vehículos de la Policía Armada pasaban constantemente por los barrios periféricos, de forma escasa en la zona de la Rochapea y barrio de San Pedro, donde los algunos hubo sido más contundentes.

El tráfico en la carretera de Zaragoza estuvo cortado durante un rato. El tráfico está cortado algunos ciclones barricadas con árboles y materiales de obra cercanos, para más tarde se restableció la circulación.

La escalada de violencia puede ser mayor esta tarde, al no ser sido convocados algunos manifestaciones en los barrios de Pamplona o la Delegación de Sindicatos.

ESTA TARDE, PLENO DEL AYUNTAMIENTO DE PAMPLONA

PAMPLONA. (De nuestra delegación, por teléfono.) — Para esta tarde ha sido convocado por el alcalde de la ciudad un pleno de la Corporación Municipal que tendrá carácter extraordinario y tras un intenso día de lucha en la ciudad.

Entre los puntos que figuran en el orden del día destacan los siguientes:

—Crónica de contratos para servicios de limpieza, riego, en centros nocturnos de urgencia médica.

—Recurso de apelación contra acuerdo de la sala de lo contencioso — administrativo sobre plan vista.

—Presupuesto extraordinario para obras de reforma y habilitación de colegios.

—Concesión de ayuda a la Cruz de Misericordia.

—Exención de derechos por licencia de construcción a la Universidad de Navarra y al Club Deportivo Pamplona.

—Exención de derechos por licencia de obra de habilitación a Sastrería San Juan.

—Modificación del artículo 122 del Reglamento de Régimen Interior del Excmo. Ayuntamiento.

—Anulación de licencias de auto-taxi.

—Transitoriedad concurso para obra de ampliación de tres colegios nacionales.

—Propuesta de nombramiento de profesores de EGB.

—Cargos del Servicio Municipal de Aguas con referencia a variante oeste.

—Correspondencia en recurso de apelación sobre interdicción protectora de plan parcial de la primera zona del tercer ensanche.

MIERCOLES DE CENIZA EN LA CATEDRAL

HOY EMPIEZA LA NOVENA DE LA GRACIA

A partir de hoy, 4 de marzo, y hasta el próximo día 12 de los corrientes, se celebrará en el castillo de Javier la popular novena de la gracia, que reúne multitudes de hombres al pretexto de la fraternidad de la vida.

Con motivo de la apertura de esta novena hoy peregrinan al castillo del santo apóstol navarro el Apostolado de la Oración, la parroquia de Vera y la comunidad benedictina de San Salvador de Leyre.

En los próximos días peregrinarán por Javier los centros de asistencia: los ancianos, los niños, los ancianos, los enfermos, los ancianos, los niños, los ancianos, los enfermos, los ancianos, los niños, los ancianos, los enfermos,

españa breve

Obispo de Cáceres

La falta de oración, causa del decaimiento espiritual

«Nunca como ahora, se ha visto el hombre zarandeado por la prisa, por la urgencia, por el ruido, por los grandes contrastes». Todos padecemos vértigos de la exterior que nos impide mirar sosegadamente hacia el interior de nuestra persona, afirmó Dios nos habla», escribe el obispo de Cáceres, monseñor Llopis, en una carta pastoral sobre la Cuaresma.

«Como criaturas creyentes —añade—, tenemos absoluta precisión de hablar con Dios, nuestro Padre. En la falta de oración hay que situar la causa más profunda del decaimiento espiritual que muchos vemos padecemos».

Por otra parte, sigue diciendo el prelado, «nuestra fe se debilitaría y debilita. La confusión de ideas incompatibles con la fe se adueña de nosotros. Nos tentamos perezosamos de que la satisfacción de cualquier pasión es lícita para un hombre moderno y liberado. Nos tentamos de pretender conectar nuestra opetencia con la misma palabra de Dios, interpretada según nuestro capricho.

«En nuestro caminar por la vida —concluye el prelado—, necesitamos la luz del Espíritu Santo para entender la voluntad de Dios. Pero si nosotros dos no escuchamos, no podremos ver claro. Por esto debemos pedir la penitencia, para ponernos en gracia y restaurar nuestra amistad con Dios.

• Menú congelado

A falta de cenas políticas tan en boga hoy día, un almuerzo ha sido servido a tres comensales en un restaurante de esa ciudad. El menú: crema de espárragos elvetiares, tortajas, croquetas de jamón, pechuga con salsa de champiñones y vinagreta a la cazadora con patatas fritas, todo ello precedido y condimentado hace miles años y luego congelado. Según nos han informado, ninguno de los almuerzos había probado el menú, sabe y dulzan la importancia de sus recién condimentados.

El anfitrión, director comercial de una industria nacional que anunciaban lanzarán en breve el mercado congelados y platillos productos que tienen en preparación, dijo que llevaban a cabo un estudio de mercado, con población y que, según la encuesta, el 90 por ciento de ellos recibían entre —40 y —60 grados. Posteriormente se consiente a unos —20 grados, sin tiempo, tiempo. Simón también al procesado de los platillos, después minutos en un horno de gran calor también para que quedan ver sentidos el consumidor. Tres años un plato no tolera el horno electrónico. Con tecnicos. Combinan literalmente el platillo sentido en el recipiente.

• Atropello a dos jóvenes

Un vecino de la Solana, Federico del Rey, atropelló a dos jóvenes en los cuatro que se le trataron en la provincial del Madrid. Cédula de tres kilómetros de la Guardia (Toledo). El conductor regresaba de la ciudad y posibilitaría el desfalcadamente primero, no a los jóvenes por los

• "El País" convoca becas

El diario «El País» ha convocado para el presente curso económico ocho becas de ayuda para la enseñanza para alumnos de la Facultad de Ciencias de la Información de Madrid, de tercero, cuarto o quinto curso.

Las becas, con una dotación de seis mesos —un 4500— implicó a éstos recibirán una beca, también, la finalidad proporcional una cantidad complementaria, una experiencia periodística y una ayuda económica que facilitan el acceso de la profesión a quienes en la actualidad cuentan estudios en la rama de periodismo.

Toma posesión el almirante de la Zona Marítima del Cantábrico

El ministro Pedro Espinosa, ha nombrado del almirante Pedro Espinosa, ha nombrado del almirante Pedro Espinosa, ha nombrado del almirante

Carrera armamentista

En 1975 se invirtieron 300 mil millones de dólares

NACIONES UNIDAS. 4. — (Efe). — El Comité de Desarme que reanudó su actividad en noviembre en que se ha revelado que la cifra de gastos militares en el mundo el pasado año 1975 sobrepasó los 300 mil millones de dólares, y que está en marcha una carrera armamentista «sin parada, según declaraba ayer el en su intervención en ayer el representante permanente del Perú, embajador Carlos Alzamora.

Agregó que ante eso «es más urgente que nunca recabar esfuerzos para detener esta escalada e infecunda espiral armamentista que consume tantos recursos financieros, tecnológicos, científicos y humanos en la mil veces ya sobrepasada posibilidad de asegurar la destrucción y la muerte en un mundo aún no acierta a empezar la vida».

En la mesión, en la que hablaron también Polonia, Bulgaria y Inglaterra, manifestaban a favor de convocar una conferencia mundial del desarme, el representante peruano señaló que doba Luscarán, con esa finalidad, un amplio y sólido consenso, y que constituye un importante esfuerzo y una responsabilidad moral para los países desarrollo, ayudar a romper el círculo de pobreza y el círculo del desarme, y en especial en el círculo del desarme nuclear.

Dijo Alzamora que la Conferencia internacional está «de acuerdo en que los armamentos actuales y «no controlados» constituyen un peligro para la paz y la seguridad y un lastre para las urgentes tareas del desarrollo, y que todos los países tienen interés en los controles del desarme y deben participar de manera apropiada en su instauración».

Partiendo de esas bases, dijo, el elemento esencial es que la Conferencia de Ginebra pueda conferencia pueda ser foro de negociaciones sobre las cuestiones relacionadas con el desarme y que se consecuentemente participarán en sus trabajos, y señaló que es «lo que sea inicialmente sobrepasa los límites del desarrollo, y que la gran mayoría de los Estados

PROYECTO DE LEY SOBRE LA HUELGA EN PORTUGAL

El texto se autodefine como "liberal"

LISBOA, 4. (Por el corresponsal de Pyresa, Antonio Ramos). — Los proyectos de los solucionan sino que se polopondrán. Esta mañana, los auxiliares de la Asamblea se manifestaban frente al Ministerio de Trabajo para pedir que no se reconozca ningún sindicato, recién formado, de enfermeros dependientes de la Administración, que se reunió en el plazo de siete días. En Portbal, unos enfermeros decidieron dotar durante una hora el tráfico ferroviario con el fin de presionar al Gobierno a dar «una solución justa» en cuanto. Contestación: esperen un día.

Bien es verdad que frente a este panorama en otro sentido existe una clara distinción. Por ejemplo, la Confederación de Agricultores Portugueses, en su última «asamblea decidió decretar el «alto el fuego contra el VI Gobierno, en vista de que hasta «ahora satisfechas la mayoría de sus reivindicaciones.

PROYECTO «LIBERAL»

Dentro de esta «tregua de «contentamiento» de lindos social, el Gobierno ha introducido hoy un «nuevo» proyecto «liberal» del proyecto de ley sobre huelga. Se trata de un texto que se autodefine «liberal». Indudablemente su espíritu es el «parte de «permanecer al «huelga, «aunque «con «con los proyectos trabajadores quienes definan la finalidad y el «objetivo de «acciones, pudiendo «el «entrar en huelga tanto por «reivindicaciones económicas por «sus «condiciones de trabajo. El proyecto establece en «la «propiedad del «bien público «la «régimen «esencial, «atendiendo a la «indispensabilidad del servicio «que «prestan «el «ejercicio «de «correos y «comunicaciones, «hospitales «(clínicas «hospitalarias, «etc). En este «campo «pondrá, «legado «el «caso, «autorizarse la «militarización «del «servicio «en «la «les «últimas «consecuencias: «es «decir, «la «sustitución «de «los «huelguistas «por «militares. «Otra «novedad: «se «ofrece «un «proyecto «mínimo, «de «forma «experta, «el «cual «cuta «mínimo «tradicional «el «defensa «de «la «gran «mayoría «de «los «trabajadores «en «el «seno «de «las «organizaciones «obreras «con «sistemas «de «representación «de «los «trabajadores «en «la «empresa «(Comisiones «de «Trabajadores). «Y «en «cuanto «a «la «dificultad «revolucionaria «que «acaudal «el «grupo «de «nuevo.

«Simultáneamente, «aparecen «informaciones «sobre «la «antigua «Brigada «Revolucionaria «Kaufra de «Arriaga «que «implicaban a ««««

LA JORNADA EN COMPETICIONES EUROPEAS

El Madrid se rebeló ante la catástrofe

Dos magníficos goles de Roberto y Pirri igualaron el partido, en gran reacción

DUSSELDORF, 4. (Del enviado especial de Pyresa, Alfredo Relaño).

Suplentando uno dos a cero en contra, el Real Madrid ha empatado a dos goles con el Borussia de Mönchengladbach, un partido de ida de los cuartos de final de la Copa de Ganadores de Copa Campeones, jugado en La Hohlmadden, de esta ciudad. En la primera media hora de juego todo parecía indicar que el Real Madrid iba a recibir una severa derrota, pero al gol de Roberto Martínez cundido con ella la primera parte, cambió el signo del partido. En el segundo tiempo, los ataques del Borussia han continuado, pero el Madrid se ha defendido con más orden y el tanto impresionante de Pirri ha igualado el marcador.

ALINEACIONES

Borussia: Kleff, Vogts, Wittkamp, Klinkhammer, Bonhof, Danner, Wimmer, Heynckes, Simonsen, Jensen y Heynckes.

Real Madrid: Miguel Angel, Sol, Pirri, Benito, Camacho, Velázquez, Netzer, Breitner, Del Bosque, Santillana, y Roberto Martínez.

En el minuto 22 de la segunda parte, Vittoria sustituyó a Del Bosque.

ARBITRO

El belga Francis Rion. Muy severo al principio, pero irse extremado después y tener una buena actuación. Dejó pasar una patada con mano de Pirri dentro del área, en la segunda parte, ocurrió en realidad la jugada resultado dudoso. Buena actuación en general.

GOLES

1-0, 2 minutos. Internada por la derecha de Danner que remata a dos distancias, Miguel Angel está en la línea de tener que

* * * \

Los jueves, quinielas

Más de siete millones para los apostantes guipuzcoanos

El resultado provisional del escrutinio realizado por el Patronato de Apuestas Mutuas Deportivas Benéficas, correspondiente a la jornada de Liga del pasado domingo, día 29 de febrero de 1976, ha dado:

Columnas: 110.734,286.
Recaudación: 508.871.480 pesetas.
95 por 100 de premios: 383.379.314 pesetas.

REPARTO PROVISIONAL

103.783,105 pesetas, a repartir entre 201 boletos de 14 aciertos, a 516.234 pesetas.

103.783,105 pesetas, a repartirse entre 16.402 boletos de 13 aciertos, a 6.984 pesetas.

103.783,105 pesetas, a repartirse entre 258.130 boletos de 12 aciertos, a 425 pesetas.

EN NUESTRA PROVINCIA

Otra buena jornada para los quinielistas en nuestra provincia, toda vez que los cinco variantes registrados en el pleno no ofrecieron mayores dificultades como se demostró a la hora del escrutinio, resultando por esos cuatro boletos que aparecieron con el pleno de los 14 aciertos, con premio para cada uno de ellos del medio millón de pesetas, mientras que las casi siete mil se las embolsaron quienes dieron diputaciones a los amantes de las quinielas.

Orientación para la próxima jornada, partido por partido

SEVILLA - AT. MADRID

El Atlético de Madrid es un buen equipo que se ha hecho inquietar el Real Madrid en la Copa del Rey, y que ya ganó el título de Liga, pero para ello tuvo que jugar muchos partidos y demostrar su sello de positivos. Lo contrario ocurre con este equipo, que ganando a las condiciones.

GRANADA - SANTANDER

— 1 X 2

No están los grandiosos conjuntos por primera la más reciente andrés que hicieron otras veces negativos, y si bien los santanderinos han sentido mucho el cansancio, no es de esperar que se repitan los de Miguel Muñoz, con buena impresión ocuparon el Vicente Calderón, se dan sorprender.

BARCELONA - OVIEDO

— 1 X 2

Poco menos que descontado los Barcelona en este partido, no pons el triunfo, tratará, quizás, con menos, no comprometerse ante su público en el Hoy Como a costa del Oviedo, pero en cualquier choque con la confusión que puede dar uno de los últimos del grupo. No sea que...

AT. BILBAO - HERCULES

Nos aseguran que los "leones" tolitoria esto domingo a Rac Montes a "zapos de perro" pues desaptiones de esos dos equipos, aunque ninguno de los equipos autóctonos, puede que la gruyas fuerzas los cuatro de los Cardos Terrible, más lo fue su actuación de la Copa del Elión en el propio Sotomayor, el pasado miércoles. Rota inoloca, que, por otra parte, ernundo su mucho mejor, tiene fes de temporada, tendrá bien reconocerse a la verdad.

SALAMANCA - BETIS

— 1 X 2

Partido de fuertes revelados entre los Editorales pelón con mo pobre, pues y un Betis incondicional en sus desplazamientos. Pero Mr. Domínguez, antitoqui en los charlas en Ni Valencia, no debe dormirse.

Una intervención del meta cántabro. — (Foto PEMAN.)

LOS JUVENILES JUGARON MAL

Dos goles muy al final

Televisión Española supo una vez más ayudar a la Federación Guipuzcoana de Fútbol, porque de no intervenir a última hora el Internacional en directo desde el cuadro Basauri-Real Sociedad, no tendría para poder dar fe de lo horrido, de lugar y de nuevo, del espectáculo que ofrecieron los escuadrones de Arizmendi y Aguirre-Costabarba.

SIN GOLES EN LOS PRIMEROS 40 MINUTOS

Comenzó dominando con ostensiblemente el equipo guipuzcoano, que pese los otros minutos iba el primer delirio serio con un remate alzado de Arizmendi de la Orbiela, que la defensa, con Aguirre-Costabarba, rechazaba "corner". Este parecía indicar que los muchachos de la jefe de Mendiluce podrían dominar con una clara superioridad, pero los cosas, pasa a poco, no ocurrió, hasta derivar el partido en un juego aparte, en que en ella sólo el cuadro rondó el peligro para el Basauri. Con Gandiaga en un remate de Rubén, que sería decisivo a "corner" por el portero.

Aficionados

DANAK DIO LA VUELTA

Se disputó ayer la jornada de aficionados correspondiente a los finales del campeonato de Guipúzcoa en Aficionados, en la que se dieron estos resultados:

Tolosa, 3; Donostia, 1.
Anaitasuna, 1; Donak, 1.
Ordizia, 0; Beti Onak, 2.
Tercera de Alcibar con esos empates y Beti Onak, que ganó en Ordizia al Anaitasuna, actual campeón, mejora en oficialidad con cerca el riesgo de quedar en la cuneta en esta competición. Por un lado, por su bajo forma de juego, que unió a continuación, por otro, su visita al terreno de Hérica, donde los indígenas, que son, a pesar de ser muchos habitantes, se muestran suspicaces a la realización. Por ello que nada tendría de particular que en esta jornada, la confusión, o igual que antes sucedía contra el Tolosa, y Ordizia, se mantuvieran de Serrano y Lezaka el cabeza bonita empatados, que machara con sus victorias sobre ««pilas» y ««ciclamen», hasta esta que ahora corren los aficionados.

Normal la victoria del Tourino, que se mantiene muy superior al Donosti en lugar y cuyo revés, que se refiere también en el marcador, pero fue tanto su superioridad, que Donak, que depende la victoria en su devolución de visita a los anaitarras.

EL ESPAÑA - ALEMANIA

Será en Calderón, se efectúan reparaciones

MADRID, 4. (AIRE.) Un portavoz de la Federación Española de Fútbol, con referencia al encuentro de Copa de Europa de selecciones nacionales, que se jugará en el estadio Vicente Calderón, ha manifestado que el lugarete en el estadio citado ha sido elegido por la Federación nacional del fútbol.

Dieso Kubala propuso jugar el partido en Sevilla o en Madrid. Si la selección del presidente ganó en visita de que el encuentro se haría de disputar dos días antes de la feria de abril de Sevilla, se pronunciaron por los seguidores, entonces la junta directiva de la Federación Española acordó que se jugara en Madrid.

Como estaba acordado anteriormente, el que cada encuentro de la selección española se disputará en uno de los estadios de Madrid, y teniendo en cuenta que el partido de Copa de Europa tiene lugar en el Vicente Calderón, aunque todo ello está supeditado a que el club termine las obras de reparación del estadio, que se encuentran en estado ruinoso, tinta, que tenga la suficiente potencia para la transmisión de los partidos, que el Atlético de Madrid no hubiera podido cumplir estas compromisos, el encuentro se jugará en el estadio Santiago Bernabeu.

LOS JUVENILES JUGARON MAL

Dos goles muy al final

Por el contrario, el pleno gobernado, y bien para variantes, los guipuzcoanos no supieron, ya que consiguió por Costabarba, Cerrada el 3º, que ya de antemano iba a cortado en falso por la defensa de Guipúzcoa. Luego la mitad Pablo, estrelladísimo el balón en el travesaño, que llegó a poder de Javier, con remate de esta por bajo pelotón a Matías, por el árbitro la anuló por fuera de juego de Lupe.

DOS GOLES EN CUATRO MINUTOS

Aún fue peor el cómo el juiñoso realizaría por Guipúzcoa en esta segunda parte, puesto que los almeros jugaba vistosos, rápidos y con los cimientos, pero con una inoperancia total en cuanto a la hora del remate o puerta.

Alvarez-Mendiguchía supo aguanta al término del partido que la consecuencia de estos dos goles, que fueron de cabeza, a los cimientos de ««ciclamen», con el ««pelotón» y ««pilas» en los pulgarcanos en el mismo corazón, se iban bien, pero esos que el disparo de Rubén, que sería decisivo a "corner" por el portero.

DUM DUM SE IRA AL EXTRANJERO

MADRID, 4. (AIRE.) — El la Federación Española de Boxeo monitorice la sanción que pesa sobre el campeón de España, José Luis «Dum-Dum» Pacheco, data se ira a pelear fuera de España, ante la posibilidad de que el campeón de dirigido en la tarde de hoy a un redactor de AIRE.

«Si me sancionan la Federación, me quedo más remedio que irme a refugiarme deportivamente a otro país, fuera de los peleteros del campeón de España.

Carrasco, figura en ciernes

"EL SABADO PIENSO GANAR A YESTES"

"En verano, a por el título nacional"

De un tiempo a esta parte el boxeo guipuzcoano no está tomando un auge considerable, tanto en el aspecto de formación de nuevos valores como en la promoción de veladas y renuncia boxística.

Los Aguirre-Berri, Arpegio, etc., están demostrando lo que es el combatiente en Gipuzkoa de las dos cuerdas; lo mismo sucede en el campo profesional con los Egoi Sibis, Rodri y Corrales por otar algunos. Es lo único, o mismo que el pugil de color nombrado, recientemente nos dio «Kiskiko», para de algunos años, que demostraron que nacemos. Sólo no lo es el mismo específico hace mucho. Es esto que ««Kiskiko» ha confirmado la misma «pilota».

—Aunque soy natural de Islamacua, de lo que no me quejo, bueno, bueno, domiento ese considerable guipuzcoano, pero como ««Kiskiko» y el soy «Ego» en el mundo del pugilismo se le conoce por «Carrasco».

Manuel Carrasco Hernández tiene 20 años. Desde hace dos años es un nuevo valor boxístico. Nació en Zarauz y vivió tanto en Trincherpel. Mide 1,70 metros y pesa 64 kilos. Su peso es la categoría de los moscas y en ese peso es el pugil más alto de España.

—¿Por qué «Carrasco» y «Ego»? ¿Es casualidad o quizá practicando esta dicotomía?

—Ya que pregunta, le diré la forma más sencilla. Yo era vez, hace algunos años, una veleta en la plaza de la Trinidad y siempre me preguntaban que me sería un tanto en el espectáculo que presenciaba. El resto de la sociedad es que «Ego» es el que ve y «Pelo» Ciberbera, me presentó «a la, la conté más inquietudes y las estimó.

—Y dice usa primeros pasos por el boxeo...

—Así es. Comenzó a los tiempos de la guerra civil en el campo sitiado. Llevé a cabo 38 combates con el siguiente número desprendible balance: 31 victorias, 4 derrotas y dos empates.

—¿NUNCA HE DESCUIDADO MI PREPARACIÓN

—Yo Carrasco pasó al campeonato nacional como ««Ego» por los cuatro cuadrados reglamentados por la Federación de Boxeo. Muy bien, muy bien, pero no dejaba de ser un aficionado, a partir de los pesos moscas y hasta los ligeros. Aficionado con cuatro combates en 12 que 100 de ellos, dos más de cuarenta como pesos ligeros, pero pesos ligeros, pero pesos ligeros, pero pesos ligeros y cuarenta y cuatro kilos. Pero, ¿cómo se ha preparado? ¿Cómo ha conseguido los resultados?

—Aquí es muy sencillo. Me he preparado por mi cuenta. Me he preparado por mi cuenta. Me he preparado por mi cuenta

ciclismo

OTRA VEZ THEO SMIT

La tercera etapa de la Vuelta Ciclista a Levante, disputada ayer entre Alfinig y Novelda, tuvo como vencedor el holandés Theo Smit, que volvía a repetir el triunfo conseguido en la etapa anterior. El tiempo que invirtió en los 167 kilómetros de recorrido, fue de 4 horas, 19 minutos y 28 segundos. Con el mismo tiempo entró el grueso del pelotón, con Elorriaga y Abila Luis Vélez clasificados en segundo y tercer lugar respectivamente.

Tras la escalada al puerto de Catera, fueron produciéndose numerosas escapadas, uno de ellas protagonizada por Penarroja, que más tarde iría malogrado su trabajo con un desfondamiento pronunciado. Más tarde sería el joven Martínez Heredia quien subía del pelotón, dominando el puerto de Biar, con dos minutos y medio de ventaja con respecto al grueso del pelotón, para ser atrapado después del cruce de Castalla.

En la llegada a Novelda, tremendo lucha entre los vitoriano, que nuevamente fueron los protagonistas de la Vuelta, y entre ellos el joven especialista holandés, Theo Smit, que volvió a adjudicarse el triunfo.

CLASIFICACIONES DE LA ETAPA.

1.—Theo Smit (Holanda), 4 horas, 19 minutos y 28 segundos.
2.—Elorriaga (España), m. t.
3.—Vélez (España), m. t.

CLASIFICACION GENERAL

1.—Agostinho (Portugal), 15 horas, 42 minutos y 44 segundos.
2.—Vélez (España), 12-40-49
3.—Jodojaus (Bélgica), 13-43-32.

baloncesto

El Estudiantes estuvo cerca del "milagro"

MADRID, — El Estudiantes ha estado a punto de repetir su portada general de Copera, además, y que le da la posibilidad de superar los 24 puntos de aquel entonces. Iguala la eliminatoria en el minuto 30, sin incluendo el marcador el resultado de 74-48.

Equipos y anotadores:

ESTUDIANTES, 82 (44 y 41). 40 canastas de 74 lanzamientos, 19 tiros libres convertidos de 14 intentados: 21 faltas personales. José Luis Sagi-Vela (5), entra en el minuto 27, forzoso expulsados por los cinco faltas personales.

Pilacho (1), Gil (6), Meister (18), Cambronero (12), José Luis Sagi-Vela (14), Delirón (8) y Gonzalo Sagi-Vela (34).

A S. P. O. TOURS, 73 (39 y 34). 32 canastas de 72 lanzamientos; ocho tiros libres convertidos de 13 intentados; 26 faltas personales. Ningún jugador expulsado.

Reynolds (18), Senegal (10), Bellay (2), Bonnevin (11), Bonnevin (4), Demars, Bowen (24) y Meynet (12).

Arbitros.

Dimou (Grecia) y Cotta (Hungría). Mal.

juegos populares

EL ENDAÑETA-URTAIN IV, NOVEDOSO, POR LAS PIEDRAS

Han tenido un acierto Endañeta y Urtain IV al concertar un desafío de lanzamiento de piedras siguiendo las reglas, y de paso dar a conocer los ejercicios que ejercitaban los aficionados quienes novedosos y no cabe duda que de gran interés para los aficionados a los juegos populares y tradicionales, tal vez, sea el ejercicio que ejercitaban Ir constituye toda una novedad.

Efectivamente, las piedras eléctricas son muy conocidas por todos los aficionados, pueste que se suelen emplear en exhibiciones, sin embargo rara vez se emplean en desafíos y por consiguiente ahí entraba la novedad, el uso de las piedras eléctricas en un desafío entre dos formidables levantadores. Además, las piedras que se emplean en las exhibiciones suelen pesar por lo general 125 kilos y tengan en cuenta que las piedras que se emplearon el domingo pesaron 132,5 kilos y 137,5 kilos, para dar más efectividad a la cosa.

Ni que decir tiene que la piedra de 132 kilos y medio será la que escojan los desafiados, siempre generosos a la hora de conceder ventajas. Y es que de otra forma no encontraría adversarios. Desde luego el nivel que le ha tocado de tomo es de cuidado y por consiguiente el pronóstico es incierto. Será una gran prueba.

O.

balonmano

ESPAÑA GANO EN PARIS (15-20)

El Hernani, campeón guipuzcoano de primera

Durante diez años, desde 1953 a 1968, España no pudo batir a Francia en partido internacional absoluto. Porque desde el 23-11 de Nantes a favor de los franceses, el 16-11 de Madrid, pues los españoles, pasaron diez años.

El último triunfo francés sobre España fue precisamente en Madrid, hace siete años (21-13). Luego, cinco triunfos españoles en Paris (dos veces), Granada, Galdeti y el último de pasado mes en Valladolid.

Ayer, en Paris, la selección francesa no pudo tomarse la revancha que esperaba. El equipo español mirado una gran demostración, terminando ya desde la primera mitad, con ventaja (9-13). Al final, 15-20, y esta alineación por el lado español: Permanyer y Pagegui (Uriaz, Alonso (4), Gerpe, Villamarín (1), Una, Novoa (3), Da. Andrés (3), Mario (1), López Estrela (5) y Moreno (6).

Por Francia marcaron: Legrand (3), Meyer (4), Nicolas (2), Grave (2), Roussel (1) y Bourgeiller (1).

EL HERNANI, CAMPEON GUIPUZCOANO

Finalizó el campeonato de Guipúzcoa de primera categoría. El Hernani sigue siendo campeón de primera frente al Durak (19-12) y así se proclama campeón, aunque empatado con el Alberca Belogui, que venció por la mínima al Arrate Alfa en Eibar (12-13). Los lesitarras no habrán olvidado su reciente derrota ante el vitoriano Paisa, que les ha impedido ser campeón de título.

En su carrera de campeón, el Hernani pesa directamente a la fase de clasificación para el ascenso a primera nacional, aleinteresa que el Alberca haiga de ganar al sector que se disputará precisamente en San Sebastián. La clasificación final ha sido la siguiente:

	J.	G.	E.	P.
1. Hernani Zibaloya ...	22	16	0	6
2. Alberca Belogui ...	22	16	0	6
3. Pasajes ...	22	15	1	6
4. La Salle Legazpia	22	10	1	11
5. Ayete ...	22	10	1	11
6. Arrate Alfa ...	22	9	1	12
7. Egula Schweppes ...	22	9	2	11
8. Donak La Casera ...	22	3	1	18
9. Usabtell Diagroya ...	22	9	3	13
10. Michelin ...	22	9	2	12
11. Peña EIT ...	21	7	2	12
12. Paisa Amigos ...	21	4	3	14

Descienda a segunda el Werner. El equipo protagonista de la decisión en Pasajes, que se jugará el partido entre el Paisa y el contendiente Werner. En caso de victoria, el Paisa podría alcanzar al Michelin.

P. G.

unidad

TENIS

Luna sigue impresionando en Madrid

MADRID, 4. (AIFIL) — En el Club de Campo de Madrid se han disputado los octavos de final del trofeo Stuzenegr, primer torneo del circuito internacional Pi Petit Pivi Jaume.

La sorpresa ha sido la derrota del español Juan Herrera, quien, después de ganar de serie, ante el brasileño Jarrett, por 6-0 y 6-3.

Fernando Luna volvió a pasar, está vez al norteamericano Mc Kee, por 6-1 y 6-2, demostrando su posibilidades.

Los demás resultados fueron: Antonio Cupido (España) venció a Mastella (Argentina) por 6-1, 6-4; Vinnas (Francia) a Vedia (Venezuela) por 7-5 y 6-4; Vázquez (España) a Piérola (Chile) por 1-6, 6-4 y 6-3; Tarrello (Estados Unidos) a Masters (U. S. A.) por 5-4, 3-6 y 6-3; Bertolucci (Italia) a Cabera (España), por 5-7, 6-4 y 6-0; Mandarino (Brasil) a Barras (España), por 6-3 y 6-3.

Tenis de mesa

Comenzaron los nacionales

GRANADA, 4. (Prensa.) — En el pabellón deportivo gubernativo de la Universidad se ha disputado la primera jornada de los XXXI campeonatos de España de tenis de mesa.

La primera jornada se ha disputado de forma ininterrumpida desde las primeras horas de la mañana hasta la noche. En general han ganado los vencedores los favoritos, registrándose tan solo la sorpresa de la eliminación de los campeones de España de dobles, Inmaculada de Torres y Lola Urbe.

esqui

Para Morláns, los 30 km

El guipuzcoano Adúriz, octavo

NAVACERRADA, 4. (AIFIL) — Se iniciaron ayer los campeonatos nacionales de fondo, organizados por el Club Alpino Guadarrama.

Se celebró en la primera jornada la prueba de 30 kilómetros, para aficionados seniors, con tiempo espléndido y nieve primavera. La clasificación registrada fue la siguiente:

1. Emiliano Morláns (Aragonesa), 1 hora, 15 m. 47 s.
2. Gregorio Fernández (Sur-Leonesa), 1-16-17.
3. Alvaro Cijón (Andalucía), 1-20-06.
4. Angel Baux (Guardia Civil), 1-20-19.
5. José Giró (Catalana), 1-20-40.
6. Gerardo Benavides (Andalucía), 1-23-
7. Sebastián Toribio (Guardia Civil), 29-02.
8. José Luis Adúriz (Vasco-Navarra), 27-31.
9. Navolío Sierra (Catalana), 1-29-01.
10. Miguel Prat (Catalana), 1-33-04.

Hoy, jueves, se celebrarán las pruebas de 10 kilómetros para juveniles; infantiles, para jovenzuelas; segunda, 5 km. para infantiles y de 1 km. para damas seniors.

pelota

Andueza respaldó muy bien al campeón Retegui

Guipúzcoa sigue tercera en el Torneo de Federaciones

Cincuenta minutos duró el partido celebrado en Amorebieta entre Guipúzcoa y Bizkaia, ganando el último de 15-8 favorable a los primeros.

ESTA NOCHE, GRAN FESTIVAL EN EIBAR

Errotarbe I y Echeve XI se enfrentaron en un interesante duelo contra la pareja formada por Rodolfo Madrid y Elarra. Tres sets enfrentaronla, Ormaza III y Juaristi debieron ceder la batalla contra Arroya y Berasoain, pelota que ha despertado un gran interés entre los aficionados «Barrenes».

EL DOMINGO, EN TOLOSA

El próximo domingo, por la mañana, el frontón Beotibar de Tolosa, será escenario del encuentro Vergara I y Salvideo contra Garcia Arilla I y Martiarena, tras los eliminatorias que han de celebrar.

Por lo tanto, a las cuatro y media, Arcaona y Gurisa, contra Retegui III y Iturbe, para dar paso al partido estelar entre Aguirre-Lasa y García Arilla IV-Gorostiza.

TORNEO DE FEDERACIONES

Siete jornadas se han disputadas del Torneo de Federaciones, y los clasificados han sufrido variación ninguna a la semana pasada, pues, aún el mando de la Vizcaya, con 13 puntos cada una de ella, y también para la primera, con coeficiente de tanteo. Guipúzcoa se encuentra en tercer lugar y la expectativa puede mejorar su posición, que no será fácil dada el número de sus adversarios.

Clasificaciones:

Pala corta

Provincias:	J.	G.	P.
Navarra ...	7	7	0
Vizcaya ...	7	5	2
Guipúzcoa ...	7	5	1
Castilla ...	7	4	3
Asturias ...	7	4	3
Zaragoza ...	7	3	4
Rioja ...	7	2	5
Alava ...	7	1	6
Zamora ...	7	0	7

Mano individual

Provincias:	J.	G.	P.
Rioja ...	7	6	1
Vizcaya ...	7	6	1
Alava ...	7	5	2
Navarra ...	7	4	3
Guipúzcoa ...	7	4	3
Castilla ...	7	4	3
Zamora ...	7	3	4
Cataluña ...	7	2	5
Asturias ...	7	1	6
Zaragoza ...	7	0	7

Mano parejas

Provincias:	J.	G.	P.
Navarra ...	7	6	1
Guipúzcoa ...	7	6	1
Rioja ...	7	5	2
Vizcaya ...	7	4	3
Castilla ...	7	3	4
Castilla ...	7	3	4
Cataluña ...	7	3	4
Asturias ...	7	2	5
Alava ...	7	1	6
Zamora ...	7	1	6
Zaragoza ...	7	0	7

Clasificación general

Provincias:	J.	G.	P.
Navarra ...	21	17	4
Vizcaya ...	21	15	6
Guipúzcoa ...	21	14	7
Castilla ...	21	11	10
Cataluña ...	21	10	11
Alava ...	21	10	11
Asturias ...	21	10	11
Zamora ...	21	9	12
Zaragoza ...	21	7	14

Los encuentros para la Vizcaya jornada son los siguientes:

— EN SAN SEBASTIAN: Guipúzcoa-Cataluña.
— EN BILBAO: — Rioja-Navarra.
— EN GIJON. — Asturias-Castilla.
— EN MADRID. — Castilla-Navarra.
— EN ZAMORA. — Zamora-Alava.

motor

PASAJES, EN EL CAMPEONATO EUROPEO DE AUTO-CROSS

Serán puntuables las pruebas de 28 de marzo y 3 de octubre

Pasajes será escenario de dos pruebas puntuables para el campeonato de Europa en la especialidad de auto-cross. Serán los días 28 de marzo y 3 de octubre del presente año. La noticia ha sido comunicada por la Federación Internacional de Automovilismo a la Federación Española. La organización correrá a cargo del D. D. Pasajes, C. C. Pasaitarra y Real Automóvil Club Vasco-Navarro. El circuito será sometido a algunas reformas que lo convertirán en uno de los mejores de Europa.

GRAN JEFE

CRUCIGRAMA

NUMERO 6.593

ADAN

HORIZONTALES:

1. Clencia que trata de los principios primeros y universales.
2. Nombrar por elección para un cargo. Al revés, igual, semejante.
3. Planta salvadoreña de tallos erguidos y lampiños. Al revés, ciudad de Italia, en la provincia de Salerno.
4. Al revés, matrícula española. Consonantes. Pronombre de ella al principio de un escrito.
5. En El Salvador: especie de cesina. Al revés, pato silvestre.
6. Proceso de una causa de cuya sustancia partícipa. Río español.
7. Enunciado del credo, y en especial, su carne cruzada. Símbolo químico del bario.
8. Fútil, inútil. Duelo, salón.
9. Al revés, movimiento convulsivo habitual. Antigua ciudad de la costa septentrional de Africa.
10. Al revés, natural de cierta villa de Cáceres.

VERTICALES:

A. Pertenciente al ventrículo de la región media del cerebro.
B. Al revés, hizo salir por medio de cierto explosivo. En plural, nombre de letra. En femenino, de condición tranquila y moderada.
C. Rey de Micenas y de Argos, que fue elegido generalísimo de los ejércitos que sitiaban Troya. Consonante. Ya desnudo, bajo. En Salamanca, aprovecha.
D. Lirio hediondo. Vocal. Al revés, símbolo químico del rodio.
E. Consonante. Al revés, río de Suecia. Anteriormente número 533 de la serie.
H. Esclavos de los lacedemonios. Periodos de tiempo.
I. Municipio de la provincia de Lérida.
J. Pondrá tiranteles las cabos y velas del buque. Al revés, nombre de letra.

Solución al número 6.592

HORIZONTALES: 1. Penicilado. 2. Aromas. Sad. 3. Nato. Arosa. 4. aZ. R. Sabel. 5. Tina. Aretha. 6. Erard. seV. 7. nonatell. Sc. 8. Ebano. neT. 9. ari. Rollas. 10. Salutifera.

VERTICALES: A. Panateneas. B. aranDiRA. C. naT. nerail. D. Inorodo. U. E. Ca. etorf. F. Iaba. E. Ci. L. reM. raW. G. anoBeS. Ra. H. Deosaatar. I. jaSaVoS. Sa.

—¡Por qué este desespero para escribir una novela, si puedes comprar una auxiliatura por cincuenta pesetas...?

NUMEROGRAMA

	x	8	:	-	=		10
x		+		x			
6	+	x	-	=	10		
-		x		x			
	+		x	-	2	=	10
-		+		+		-	
=	-	x	8	-		=	10
=		=		=		=	
10	10	10	=	10		10	MM

MM. Colocando los números 1 al 9 que faltan y teniendo en cuenta que puedes repetirlos tantas veces como sea necesario, realizar las operaciones que indican los signos matemáticos, de modo que, horizontal y verticalmente, el resultado sea siempre 10.

SOLUCION AL NUMEROGRAMA

	x	8	:	-	=		10
x		+		x			
6	+	x	-	=	10		
-		x		x			
	+		x	-	2	=	10
-		+		+		-	
=	-	x	8	-		=	10
=		=		=		=	
10	10	10	=	10		10	MM

JEROGLIFICO

NUMERO 6.293

¿Cómo te apellidas?

Solución al número 6.292

Repartida (re, partida).

MUNDO CURIOSO

RECORD DE CIGARRILLOS ESTADOUNIDENSES

Los norteamericanos fumaron 607.000 millones de cigarrillos el año pasado, a pesar de las advertencias de su peligrosidad para su salud.

Las cifras proporcionadas por el Departamento de Agricultura demuestran que durante 1975 se fumaron 7.000 millones más de cigarrillos que el año anterior.

El departamento ha dicho que prevé un aumento en las ventas de tabaco para rastrillo y pipa y un descenso en las de puros.

NO CUMPLIRA SENTENCIA HASTA QUE MUERA MI PERRO

La ministra de Justicia de Noruega, Grete Moeller, ha autorizado a Niels Kjaer-Larsen, de 31 años, a retrasar el cumplimiento de una pena de arresto de 20 días después de la muerte de su perro.

Niels fue condenado por agredir al conductor de un autobús que había explotado a su perro del vehículo, pero se negó a ir a la cárcel al conocer que le permitieron llevar el animal consigo. Ante la negativa de las autoridades penitenciarias, el condenado escribió a la ministra de Justicia alegando que no podía abandonar a su perro bajo ningún concepto.

NADAR Y GUARDAR LA AVIONETA

El norteamericano James Nystrom y sus cuatro compañeros y compañeras de turismo sobrevivieron el pasado primero de marzo la presa Hidalgo, cerca de Los Mochis, en el Oeste de México, cuando les sorprendió dar un chapuzón.

Nystrom acordó los mandos de su «Piper Aztecs» de color rojo, blanco y oro y pasó el aparato sobre un claro de la selva, junto a las aguas crecidas de la presa.

Cuando nadaban desprovistos, una hora más tarde, oyeron el rumbo de los motores de un avión y vieron asombrados cómo su propio aparato desaparecía volando en el horizonte.

Nystrom y sus cuatro compañeros llegaron ayer a la ciudad de Mátjos a denunciar ante las autoridades locales de México el robo de su avión, que desde ayer se buscaba en la prensa hidalguense dos días no han vuelto a saber.

Programas de radio

RADIO POPULAR DE SAN SEBASTIAN

(COPE)

HOY

17.00 Tiempo Ku.
17.45 Informativo local.
18.00 Popularidad.
18.50 Este mundo nuestro.
19.00 Cosicherto.
22.00 RNE.
22.30 Programa de los deportes.
23.00 Club 44.

MAÑANA

7.00 Canto rosario en euskera.
7.30 Radio reloj.
9.00 Introducción matinal.
9.45 La aventura de cada día.
12.00 La hora Benito.
12.30 Euskal herriko albisteak.
13.00 Informativo.
14.00 A través de...
14.30 RNE.
15.00 Iglesia: Noticia.
15.30 Tertulia.

RADIO NACIONAL DE ESPAÑA (SAN SEBASTIAN)

(RTVE)

Onda media (primer programa)

HOY

18.05 Para vosotros, jóvenes.
20.05 La aventura de la vida.
21.30 Radiogaceta de los deportes.
22.30 Estrenos de RNE.
23.30 Ultima edición.
0.40 Con los ojos cerrados.
1.00 Diálogos con la música.

MAÑANA

6.55 Alborada.
9.00 Encuentros.
11.05 Protagonistas: Nicodrom.
13.05 Hoy es actualidad.
13.15 El deporte en nuestra región.
13.30 Actualidad regional.
14.00 La 1ª.
15.00 Estudio 15 - 16.
16.30 Transmisión de la novena de la Gracia desde el cas trío de Javier.

Frecuencia modulada (segundo programa)

HOY

18.30 Buzón del segundo programa.
19.30 Programas de intercambio internacional.
20.30 El clavecín.
21.30 Almanaque musical.
22.30 La ópera del jueves.

RADIO SAN SEBASTIAN

(SER)

HOY

17.00 La marcha de Jaina.
17.30 Ritmo 17.30.
18.00 Media tarde cadena SER
19.00 Los primeros pobres.
19.30 Meridiano de Londres.
20.00 Charlas con nuestros lacerativas.
20.30 San Sebastián 20.30.
22.00 Diario hablado.
22.30 Diario musical SER.
23.30 Hora 25.
1.00 Nocturno musical.
1.30 Cierre de la emisión.

MAÑANA

6.45 Aperitivo.
7.00 Buenos días.
7.30 Primera hora.
8.00 Matinal cadena SER.
8.01 Las mañanas de Avelino 77.
11.00 Petty Cortabin.
11.30 Radiofórmula SER.
12.30 Guipuzcoa informativo mediodía.
13.01 Hora breve.
13.01 Cita a las tres.
16.00 María Teresa.
17.30 Mi Madrid Corrión.
17.00 La mansión de Jaina.
17.30 Ritmo 17.30.
18.00 Emisión en F. M. De 6.45 a 1.30 de la madrugada.

LA VOZ DE GUIPUZCOA

(REM)

HOY

16.00 Radionovela: «La llama las Caridad».
16.30 Informativo: «Rafael Herrada, gitano».
17.30 Este es mi caso.
17.45 Musicalmetro (segunda parte).
19.15 Noticiario.
18.30 Música y confidencias.
19.35 Volapié.
20.00 Matinecha.
20.15 Santo rosario para enfermos.
20.30 De cara al mar.
21.00 Noticiario.
22.30 Fórmula 45.
24.00 Fin de emisión.

TELEVISION ESPAÑOLA

PRIMERA CADENA

15.50 REVISTERO
16.00 NOVELA. (Capítulo XIX).
«La isla del mar», de Rafaela de Castro.
16.30 CONCIERTO.
«Le musica acuática», de Haendel, sirve de fondo a unas bellas imágenes de los lugares que recorre el río Támesis desde su nacimiento hasta la desembocadura.
17.00 DESPEDIDA Y CIERRE.
18.15 CARTA DE AJUSTE.
18.30 APERTURA Y PRESENTACION.
18.31 AVANCE INFORMATIVO.
18.35 UN GLOBO, DOS GLOBOS, TRES GLOBOS.
20.00 EL CAMPO.
Este programa informativo pretende prestar atención a los intereses, problemas y noticias del campo.
20.30 BALLET.
Segundo programa dedicado al Ballet Folklórico Nacional de Cuba, en el que interpreta «Danzas populares».
21.00 TELEDIARIO.
21.30 INTRIGA EN EL GRAN HOTEL. (1967).
Dirección: Richard Quine.
Intérpretes: Rod Taylor, Catherine Spaak, Karl Malden, Merle Oberon y Melvin Douglas.
23.25 ULTIMAS NOTICIAS.
23.40 REFLEXION.
23.45 DESPEDIDA Y CIERRE.

SEGUNDA CADENA

19.50 CARTA DE AJUSTE.
20.00 PRESENTACION Y AVANCES.
20.01 PATINAJE ARTISTICO.
Desde Goteborg, transmisión en directo del Campeonato del Mundo de patinaje artístico.
21.00 MÁS ALLA.
«OVNIS» (III).
21.30 NOTICIAS EN EL SEGUNDO PROGRAMA.
22.00 MUNDO POP.
22.30 TEMAS 76.
23.30 ULTIMA IMAGEN.

TELEVISION FRANCESA

PRIMERA CADENA

16.45 Patinaje artístico, en diferido desde Goteborg (Escandinavia).
17.15 Televisión escolar.
18.15 En buena hora.
18.45 Nounours.
18.55 La isla de los niños.
19.20 Actualidad regional.
19.40 Un minuto para las mujeres.
19.45 Vamos, cuenta.
20.00 Noticias.
20.30 Bérétta. Comisión de encuesta.
21.30 El acontecimiento.
22.20 Vamos al cine.
22.50 Noticias.
23.05 Despedida y cierre.

SEGUNDA CADENA

18.30 El Santo. Intérprete: Roger Moore.
19.20 Hoy, mañana.
17.20 Variétés sobre.
19.00 Hoy, mañana.
18.50 Números y letras.
19.20 Actualidad regional.
19.45 Hay un truco.
20.00 Noticias.
20.30 De acuerdo, en desacuerdo.
21.30 «La Marseillaise» Bercourt.
21.55 Las obras de arte pregunta.
22.45 Noticias.
22.55 Despedida y cierre.

TERCERA CADENA

18.55 Presentación del programa.
19.00 Emisiones para la juventud.
19.30 Actualidad regional.
19.40 Tribuna libre.
20.00 Noticias.
20.00 Atlibud 10.00.
22.30 «Mamá, el medio». Película de Pierre Germi (1972). Intérpretes: Dustin Hoffman, Stefania Sandrelli, Carle Graves.
22.15 Noticias.
22.40 Despedida y cierre.

Hoy cine: "INTRIGA EN EL GRAN HOTEL"

Hoy, jueves, 4 de marzo, Televisión Española emite por el Primer Programa y a continuación de la información del Telediario, la película dirigida en 1965 Richard Quine titulada en el Gran Hotels, interpretada por Rod Taylor, Catherine Spaak, Karl Malden, Merle Oberon y Melvin Douglas.

RESUMEN

El Saint Gregory es un lujoso hotel de Nueva Orleáns. Un hotel a la antigua, propiedad, propietario, el señor Warren, se ha quedado anticuado. Warren sarla, lo que ha hecho que su clientela descienda y que no pueda soportar, por más tiempo sus fuertes hipotecas. El hombre de su confianza, Dermott, gerente del hotel, quiere hacer frente a afrontar dos efectos del cierre, una por parte de una importunidad, la otra, de una compañía hotelera...

RICHARD QUINE, REPRESENTANTE DE LA COMEDIA LIGERA AMERICANA

En 1931 inició su carrera como actor teatral en Broadway, pasando en 1933 a realizar su primera actuación cinematográfica en el filme «El mundo cambia». Fue actor de reparto en Hollywood y comedias musicales. Hasta 1950 trabajó ininterrumpidamente en la realización cinematográfica como ayudante de director. Aunque abordó la comedia sentimental, volvió su personalidad en el campo de la comedia satírica, centrando los temas en la cultura de masas entretenimientos: el mundo del cine, el problema de la mujer soltera y las revistas de sociedad. Narrador gráfi, desenvuelto y con gusto figurativo, se sitúo como uno de los mejores representantes de la comedia ligera.

ROD TAYLOR

Australiano. Siguió unos cursos de declamación en Londres y acabó por convertirse en actor. Afincado en Estados Unidos se incorporó al cine norteamericano con «El tesoro de la reina». Intervino en «Gigantes», «Mesas separadas», entre otras actuaciones en «Los pájaros», «En domingo en Nueva York»... Alcanzó gran popularidad como intérprete de la serie televisiva «Hong Kong».

CATHERINE SPAAK

Sobrina del guionista Charles Spaak y hermana de Agnes, a los 15 años Nita tuvo gran aceptación en el cortometraje «L'hiver», de Jacques Gauthier. Se reveló en el «Idiot Inganno» donde encarnó a una adolescente enfrentada con sus primeras emociones sexuales. Son interpretaciones siguientes «Dejeuner sous», «La escapada», «Novia»... se centraron siempre en el cambiante la inocencia de placera inquietud y de aspiraciones femeninas.

MUSICA

LOS COROS PARROQUIALES DE SAN PEDRO Y SANTA MARINA DE VERGARA PARTICIPARAN EL PROXIMO DOMINGO EN SANTA MARIA

Como primer domingo del mes cantarán conjuntamente el próximo día 7 de marzo durante la solemne misa mayor los coros parroquiales de San Pedro y Santa Marina de Vergara. Es realidad se trata nada menos que del Orfeón Vergarés, en sus elementos pertenecen al mismo tiempo a los coros respectivos de dichas parroquias. Por lo tanto, debido a la presencia de la difunta agrupación vergaresa no hoy que decir que el acto litúrgico del domingo que viene revestirá el carácter de un acontecimiento musical. Porque el Orfeón Vergarés sigue manteniendo la digna trayectoria que trazó el recordado e ilustre director, el maestro don Ramón Oyarzabal, en sus tradicionales concierto anuales en la iglesia de San Pedro de Vergara y que en estos días este coro ha conseguido justificadamente ecos en varios círculos españoles, en la Semana Santa de Cuenca y en conciertos dados en el teatro Real de Madrid entre las más importantes actividades musicales llevadas a cabo con toda gloriosa.

Bajo la batuta de su actual director, el maestro Miguel González Bastida, está ensayando con toda lealtad para el acto del domingo la misa «Stella Maris», a cuatro voces mixtas, una hermosa partitura de Grieshacher. También durante la misa serán interpretados por esta coro el popular «Boca balea» el «Ave María», a cuatro voces graves, de J. M. Usandizaga; «Alpargatero», del propio Miguel González Bastida, y «Dónde nos eum digisa», a cuatro voces graves, de Tomás Luis de Victoria.

Es esperado con gran ansiedad la actuación del Orfeón Vergarés en la basílica de Santa María del Coro y que la dará una nueva oportunidad para que continúe anotando éxitos en su brillante historial, con tales ventanas de páginas de grandes compositores.

Le mira empezará a las once de la mañana y será acompañada al órgano por Jesús María Magro, el cual un cuarto de hora antes oferdará la audición de un ofertadio y fugas, de J. S. Bach.

JOSHE LEON

El regreso de Miguel Picazo

SUPERPRODUCCION SOBRE LA VIDA DE SAN JUAN DE DIOS

Desde hace más de un mes, diversos escenarios españoles han admitido el «Madejo de «El hombre que supo amar», la película que narra parte de la historia humana de Juan Ciudad (1495-1550), conocido religiosamente por San Juan de Dios, tras ser canonizado en 1644. Un alma inquieta que desde su Portugal natal recorría tierras y palacios hasta conseguir su vida a Dios y a los necesitados.

El monasterio de Guadalupe, Toledo, Colmenar Viejo y Granada son las etapas que Elena recorrido el equipo que dirige Miguel Picazo, para trasladarse después a Montilla y Ubeda, donde se dará por finalizada la película.

Miguel Picazo es, sin duda, uno de los hombres clave del nuevo cine español, a pesar de que su obra para la pantalla grande —no, así para la televisión— sea por el momento escasa. «Octubre sombre de agosto», su segunda y «Ultima película» tiene ya cerca de 10 años. Ahora que el esperanzador debutante de «La Isla Tela» pasarla entre proyectos que en las Repúblico a ver la luz y programas y películas televisivas.

El silencio cinematográfico que a los ojos con estas veraniegas características de la vida del santo granadino y que el director encontrar interesante, comodeóra y amplíedla como veremos más tarde, como proyecto cinematográfico, en tanto se mudura su dificultosa «Homenaje a Andrés», la película se hará a continuación, y el proyecto es una adaptación de Delibes.

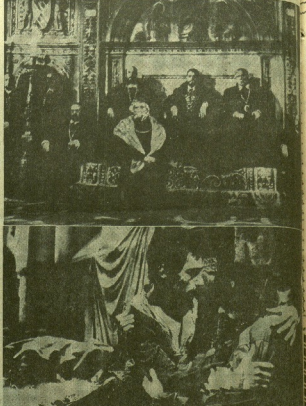

UN PROYECTO AMBICIOSO

«El hombre que supo amar», es, dentro del panorama actual de nuestro cine, una empresa ambiciosa, tanto en el plano económico como en el artístico, donde coexisten acontecimientos abundantes se hace del paisajismo «Ibérico» de la pintura de profundizar en la profundidad humana y espiritual de la figura histórica, revitalizando un género por medio del sentido crítico que exige todo acontecimiento humano.

El encargado de dar figura humana a San Juan de Dios es Timothy Dalton, un actor británico nominado nera al «Oscar» por «El lado de invierno» y a quien se ha visto también en «Cromwell», «María, reina de Escocia» y la más reciente versión de «Cumbres borrascosas», en el mismo papel que anteriormente hiciera Laurence Olivier. Un actor de sólida formación profesional que ha llegado a ser cabeza de compañía, con la mujer de John Osborne entre de venir a rodar a España.

A su lado un amplio plantel de primeras figuras del cine español del momento: José María Prada, Almeda Fernandez, Queta Claver, Alberto de Mendoza, Angela Molina, Antonio Iranzo, Antonio Casas y un amplio círculo que junto al seleccionado equipo técnico dan buena idea del ambicioso planteamiento de una película española que aspira a los mercados mundiales.

Teatro Príncipe

MAÑANA, VIERNES,

GRANDIOSO ESTRENO

Teatro Astoria

Sábado, sensacional estreno

La comedia que triunfa actualmente en todas las pantallas del mundo

LE SORPRENDERA, LE DIVERTIRA, LE CAUTIVARA

Un reparto de categoría para un filme excepcional

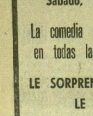

La alta sociedad americana con el juego de sus dobles vidas

¿PICARESCA?, ¿ATREVIDA? SIMPLEMENTE REALISTA

CINE SAVOY

MAÑANA

Sensacional estreno

EL MECANISMO DE "SUSPENSE" CRIMINAL A TRAVES DE UNA MUJER BELLA E IMPENETRABLE

EL ESPECTADOR JAMAS DESCUBRE LAS SORPRESAS QUE LE TIENDE CHABROL, COMO EN UNA RED.

(Autorizada para mayores de 18 años.)

CINE DuNiXi

Cúrgen del centro EUCLIDES

HOY, ULTIMO DIA

DE

Ligeramente viudas

CON

ESPERANZA ROY — JOSE BAZATORINIL FRANCISCO VALLADARES — MARIA KOSTY EMILIO LAGUNA — MIRTA MILLER

Director: JAVIER AGUIRRE

(Mayores de 18 años.)

MAÑANA, VIERNES, DIA 5

Sensacional estreno

PRESENTADO POR REN FILMS ¡AVENTURAS Y EMOCIONES INOLVIDABLES!

TIFFANY BOLLING - STEVE SANDOR - ROBIN MATTSON - SCOTT BRADY

BONNIE FUE UNA MUJER SUGESTIVA, TEMPERAMENTAL, AGRESIVA, VALIENTE... ELLE Y MYRA, SUS HIJAS, EN TODO ESO Y ALGO MAS.

MANEJABAN A LOS HOMBRES MAS TEMIDOS.

Director: ARTHUR MARKS

(Mayores de 18 años.)

Sala de Cultura

Antonio Ribera y la "Operación Rapa - Nui"

Hoy, a partir de las ocho de la tarde, en la Sala de Cultura de la Caja de Ahorros Municipal, se celebrará la segunda jornada del II Ciclo de Cine Submarino, organizado por la sección de Actividades Subacuáticas de la Real Sociedad.

A lo largo de la misma se proyectará una serie de diapositivas, que comentadas por Antonio Ribera versarán sobre la «Operación Rapa-Nui». Después de la conferencia habrá un pequeño coloquio y la entrada será gratuita para todos los asistentes.

SALON NOVEDADES

"EL RELOJERO DE SAINT PAUL"

DIRECTOR: Bertrand Tavernier.
ARGUMENTO: Según la novela de Georges Simenon «L'horloger d'Everton».
GUION: Jean Aurenche y Pierre Bost.
INTERPRETES: Philippe Noiret, Jean Rochefort, Jacques Denil, Julien Bertheau, Yves Afonso, Jacques Hilling, Cécile Vassort.

Antes de lanzarse a la aventura de su primer largometraje («El relojero de Saint Paul»), Bertrand Tavernier trabajó intensamente junto a distintos e importantes realizadores cinematográficos, lo que le permitió un estudio profundo de cuanto el cine, sus medios y sus modos se refiere. Para su debut eligió la novela del belga Georges Simenon, «El relojero d'Everton», que en principio ha quedado convertida en el de Saint Paul, porque en Lyon, ciudad donde transcurre la acción, existe un barrio con ese nombre, de ahí el título de la producción que nos ocupa.

Bertrand Tavernier ha dirigido la cinta con «mente sencilla», en el sentido de que ha seguido fielmente la trama argumental de la novela; no ha buscado lo retorcido o grandilocuente en su lenguaje cinematográfico; narra los hechos fácilmente y a ratos, bien manejado, «hace hablar a sus personajes», por así decirlo, penetra en sus mentes y fotografía sensaciones, emociones: la atmósfera en la que se debate el principal personaje central, es decir, el relojero, se nos hace, en ocasiones agobiante, como lo que para él, al saber que su hijo, el que nunca le había creado ningún problema, ha matado a un hombre, crímen cometido, no por arrebato pasional, tampoco por motivos políticos, simplemente porque la víctima era una auténtica basura, «un cerdo», «merecedor de varios años de cárcel». El cómo que Tavernier nos «lleve» a un crímen semejante y que dice mucho en favor de su autor, cuyo carácter en el siguiente no es de «perfecto moralista» sólo, como el consiguiente en esta cinta, por lo que se le conoce, el «delicado Delón».

Pero «El relojero de Saint-Paul» no habiese resultado tan atrayente sin la labor interpretativa de un Philippe Noiret excepcional. En su papel de padre, abrumado por los hechos, sus reacciones, sus expresiones son magistrales, pero también es merecedora la actuación de esos otros gran actor que es Jean Rochefort, en el de comisario de policía, cuya amistad con el padre del criminal se perfectamente comprensible, si comprobar que al relojero y la trama que lo envuelve, nunca nos abre atrición y su reflexión. Una magnífica película en un problemático momento, que invitan a la meditación y a la conciencia.

M. L.

CARTELERA

EXPOSICIONES

«B» GALERIA DE ARTE (Prim, 8. Teléfono 412.117). — Oleos de Carmelo Critz de Espura.

ECHEBERRIA, SALA DE ARTE (Alfonso VIII, 4. Teléfono 421.203). — Oleos de Miguel Alvarez Torre.

GALERIA ESTUDIO (Sancho el Sabio, 17. Teléfono 460.514). Oleos de Miguel Carbonell.

SALA DE CULTURA DE LA CAJA DE AHORROS MUNICIPAL DE SAN SEBASTIAN (Hermanos Ibarrola, 12). — Hasta el 20 marzo inclusive. Laborables, de 6,30 a 9,30. Festivos, de 11,30 a 13,30. Exposición de pintura de Jesús Montes.

*MUSEO DE SAN TELMO. — Excma. Diputación Foral de Alava. Consejo de Cultura. Exposición de objetos de culto para la iglesia rondeliza de Lasarte (Vitoria). Escultor: Néstor Basterrechea. Hasta el 10 de marzo. Visitas, días laborables, de 6,30 a 8. Festivos, de 11,30 a 1,30 y 6,30 a 8.

SALA DE EXPOSICIONES DE LA CAJA DE AHORROS PROVINCIAL DE GUIPUZCOA (Garibay, 20). — Exposición filatélica. Horario: laborables, de 18,30 a 21,30; festivos, de 11 a 13,30.

SOCIEDAD FOTOGRAFICA DE GUIPUZCOA. — Extraordinaria exposición fotográfica experimental en color, del catalán don Joaquín Vilanova. Abierta hasta el 13 de marzo, en horas de 19,30 a 21,30; diariamente excepto festivos. Entrada libre.

CINES

M M M AMAYA. — A las 5, 7,30 y 10,15: No-Do y «Karate». Director: Wu Ming Shun. Tel. 415.638.

M M M ASTORIA. — A las 5, 7,30 y 10,15: No-Do y «Pupa, Charlie y su gorila». Director: Giorgio Capitani. Teléfono 453.559.

M M M BELLAS ARTES. — Desde las 8 hasta las 12,15 (pases a las 5, 7,30 y 10): No-Do y «Mandingo». Director: Richard Fleischer. Teléfono 493.300.

M M M DUNIXI. — A las 5, 7,30 y 10,15: No-Do y «Aparamente viudas». Director: Javier Aguirre. Teléfono 423.775.

M M M MIRAMAR. — A las 5, 7,30 y 10,15: No-Do y «Zorrita Martínez». Director: Vicente Escrivá. Teléfono 411.555.

M M M NOVEDADES. — A las 5, 7,30 y 10,15: No-Do y «El relojero de Saint Paul». Teléfono 414.738.

M M M NOVELTY. — A las 5,15, 7,30 y 10,15: No-Do y «Por qué se asesina a un magistrado». Teléfono 423.141.

M M M PEQUEÑO CASINO. Sala especial. — A las 4,30, 7,30 y 10,15: «La calda de los dioses». Director: Luchino Visconti. V. O. subtitulada. Tel. 413.855.

M M M PRINCIPE. — A las 5,15, 7,30 y 10,15: Complemento y «Kung-fu contra los siete vampiros de oro». Director: Roy Ward Baker. Tel. 411.247.

M M M REX. AVENIDA. — A las 5, 7,30 y 10,30: No-Do y «Una mujer y tres hombres». Director: Ettore Scola. Teléfono 433.349.

M M M SAVOY. — A las 5, 7,30 y 10,15: Complemento y «Asesino implacable». Director: Mike Hodges. Teléfono 412.835.

M M M VICTORIA EUGENIA. — A las 4,45, 7,30 y 10,30: No-Do y «Muerde la bala». Director: Richard Brooks. Teléfono 411.555.

SALAS DE FIESTAS CON ATRACCIONES

LA PERLA, SALA DE FIESTAS. — Jueves, sábados y domingo tarde, baile de juventud de 6 a 10. Sábados noche, baile con atracciones.

PALADIN (edificio La Perla). — Jueves, sábados y domingo tarde, de 6 a 10, discoteca. Todos los días, noche, sensacional espectáculo con Mary Karroll, cantante y presentadora, Miss Kriesko, Ristorito, Los Tres de la Balia. Pase una noche agradable... en Paladín.

BAILES

SALA DE FIESTAS CARNAVAL (plaza de Guipúzcoa, 2). — Alegría y ambiente exótico de 6,30 a madrugada. Todos los días atracciones internacionales a partir de las 9 de la madrugada.

TIFFANY'S. — De 6 a 10 y 11 a madrugada. Bis... Bis... Bis... Bis... pelabra, pero... en Tiffany's siempre hay mas ambiente.

PENNY LANE Y VICTORIAN PUB, dos ambientes distintos pero en una misma sala. Compruébalo hoy, de 6 a 10 y 11 a madrugada.

DISCOTECA KU. — La más «chic» de San Sebastián, abierta diariamente tarde y noche.

DRUGSTORE SPECTROS. Boite discotecas. — Todos los días, tarde y noche, hasta madrugada.

M M Apta para mayores de 18 años.
M M Apta para mayores de 14 años.
M Apta para todos los públicos.

CON "SOBRAN LAS PALABRAS"

BRAULIO A EUROVISION

"MI CANCION TIENE TANTA CALIDAD COMO LA DE CUALQUIER OTRO PAIS"

Su participación en el Festival de Eurovisión estaba «prevista». Braulio estrenó el próximo 3 de abril en la Hora Española el pasado número doce, ante las clamores de la televisión de medio mundo, para interpretar su composición «Sobran las palabras». Y todo, porque el público de toda España se hizo eco del llamamiento de Televisión Española para la elección de nuestro representante en el certamen eurovisivo.

—Aunque todo el mundo me decía que yo era uno de los favoritos, no me lo he querido creer. En estos casos ya ya se sabe, siempre uno está seguro de algo, pues de vuelo una gran desilusión.

—Entonces ahora, ¿te lo crees?

—Naturalmente. Creo que pudo hacer un buen papel en Holanda. Creo que mi canción tiene tantas calidades como la que pueda interpretar cualquier concierto de otro país.

—Pero «Sobran las palabras» no era la canción que presentaría en un principio.

—Sí lo era. Televisión Española pidió dos canciones. Yo presenté «La cerillera» y esta otra. Lo que ocurre es que «La cerillera» fue eliminada por el tema que narra. No lo creyeron idóneo para este tipo de festivales, y la verdad que «A ti, que despierta» a la vida.

—Todas las canciones narran historias, ¿por qué?

—Cuestión cosas de la vida misma. Lo que ocurre es que más canciones tienen argumento, y esas argumentos son forzosos.

FESTIVALES

Braulio nació, artísticamente, en el Festival de Benidorm de 1973, en el que quedó finalista. En el certamen de la canción de Alcobendas de 1974 obtiene el segundo premio y el premio de interpretación, con «Cermen Marx», que resultó luego una de las canciones más populares. Vuelve en 1975 a participar en este mismo festival y es proclamado triunfador. En ese mismo año consolida su carrera con su participación en el Festival de Benidorm, cantando «Déjalo volver» que le vale el segundo premio y el de la crítica. Ahora, Eurovisión.

—Se comenta que te encuadren como cantante «festivalera».

—No. Mis canciones tienen un «estilo personal», y si salto no ponda nunca sentimiento de festivalero.

No obstante, pienso que, de verdad, he acudido a festivales de la canción, porque es una buena forma de promocionarme como artista e intérprete. Además, pienso que esas manifestaciones artísticas no desprestigian a quien participa en ellas, al contrario.

EUROVISION

—Tu opinión sobre el Festival de Eurovisión de este año?

—Creo que acuden nombres importantes de la canción de Europa, de países que actualmente están marcando la pauta, en cuanto a música «pop» se refiere. Pero estoy seguro de que mi papel en el festival y a ser digno y de que haré todo lo posible porque así sea.

—En algún momento has tenido fuerte competencia en esta «profesional»?

—Todos los que participamos tenemos las mismas posibilidades y por lo tanto la competencia entre nosotros era fuerte.

—Te ha apoyado tu casa discográfica?

—Como todos. La casa discográfica se ha limitado a hacer lo que podía. Si de cantantes que han estado más «apoyados» que yo y que, como se ha visto, han quedado en la cuneta.

—De no haber sido elegido tú, ¿quién lo hubiera gustado que saliera?

—Gallegos de mis respetantes compañeros tenían la suficiente categoría artística para ir a Eurovisión.

—¿Conoces a alguien de los que compusieron contigo en La Haya

—Creo que van Rosina Pearce y Al Bano, pero no se nada más.

—¿Ves si festival a gusto?

—Primero voy a participar, después... ya veremos. Me sea quien ser triunfalista en esta ocasión. Vuelvo a repetir que lo haré lo mejor posible.

Braulio García, nacido en Gulla, Gran Canaria, de veintiún años de edad, casado y padre de una niña, es el cantante que actúa en el duodécimo lugar, cantando para toda España en vivo de su composición.

—Bien, por favor —nos dice al despedirnos—, que esta página agradecida al público de todo el país por haber depositado en mi su confianza. Quiero que sepan todas las personas que me votaron, y las que no lo hicieron también, que no defraudaré a nadie. Estas son mis intenciones.

Que se cumplan, es lo que hace falta.

Wenceslao PEREZ GOMEZ

El cine ayuda a la novela

NUEVA YORK. — Como ha ocurrido tantas veces en el pasado, el éxito de «One flew over the cuckoo's nest» la película de Milos Forman candidata al Oscar, ha servido para relanzar comercialmente el libro en que está basada, una novela de Ken Kesey que había sido un «best-seller» en los años sesenta que, ahora, se vende a razón de 150.000 ejemplares por mes.

TEATRO Victoria Eugenia
recital
MERCEDES SOSA
y
HORACIO GUARANY
¡JUNTOS!
VIERNES, 5 8 tarde 11 noche
¡ÚNICO DIA!
Butaca, 250; Anfiteatro, 100

Cuplé Show
Los espectáculos presentados y dirigidos por Javier de Francisco
Mañanas en DIRECTO a las 12 de la noche
Juegos, canciones, entrevistas, reportajes y masaje.
el Gracianopolis
TERRAZA

REX
Hoy, 5-7,30 y 10,30 ESTRENO
"GRAN PREMIO DEL FESTIVAL DE MOSCU"
NINO MANFREDI · VITTORIO GASSMAN
UNA MUJER Y 3 HOMBRES
STEFANIA SANDRELLI · GIOVANNA RALLI · STEFANO SATTA FLORES
DIRECTOR ETTORE SCOLA TECHNICOLOR
La crítica en la XVII Semana Internacional de Cine en Barcelona dijo: "La mejor comedia de la semana. La película reciba una entusiasta salva de aplausos".
Mayores de 14 años

EL TAPETE DEMOCRATA

Los centros están cada vez más al aire. Sobre el tapete del juego aun quedan los mejores números. Y la ruleta brinda horas... Al trampeo se le va viendo la cara y nos estimulan bajo la mesa mandan bajo el suspendido adorno.

Vivimos la vía «mano» de ayer, una jugada más en la partida sucia de los prescindentes, hace mesa, del aperturismo democrático. de ayer, jugada que impuesta mediaoce de la d-e-m-o-c-r-a-c-i-a escubierta en la fiscal mano de los «estimulados para vaz» política».

Desde ayer, el imperio mediocre de la «democracia» monta su sonrisa en la capital mediante trasugos que instalaciones con una clara exposición de «crágine con balneo» morral para tres vidas.

Ayer funcionaron los tiles de «la Central», y delonó el resorte sin disfraces que pretende frenar la marcha del país hacia una Europa sin «tetonas» tetilinas de sangre.

Ayer, quizás desde un sillón cómodo de Paris, desde retrancanas con los que dirige de poco nadie se podrá sorprender por las palabras contenidas otras pero las mismas de Vitoria, Madrid, Pamplona y a este paso todas las ciudades españolas.

Ayer, las «multinacionales» de la subversión pagaron horas extras y plusos de vandalismo.

El asunto está más que claro y así lo han expuesto hace dos días ministros del actual Gobierno: lo que se pretende claramente con los movimientos que ahora vivimos, es retrasar o abortar la severa marcha europea hacia este mayor participación.

Bella a la vista, con un Portugal de retorno hacia la conyuntura, con un Consejo de la Revolución que va expresando por sus labios, España resulta la última meta con la que quieren jugar falsas demoras europeas.

J. A.

COMUNICADO CONJUNTO HISPANO-NORUEGO SOBRE PESCA

OSLO, 4. (EFE).— Los días 2 y 3 de marzo de 1976 se han celebrado en Oslo reuniones de delegación española y una delegación noruega, con el propósito de tratar todos los asuntos relacionados con las relaciones pesqueras y problemas relacionados con la política pesquera adoptada por Noruega y las modificaciones jurídicas-políticas que han sido prioritariamente en el Atlántico Norte, La delegación española ha presidido por el señor Nuñez Mora, director general de Pesca Marítima y la delegación noruega fue presidida por el señor Helge Vindenes, director general adjunto del Ministerio de Asuntos Exteriores de aquel país. Las dos delegaciones han examinado los efectos que la nueva situación ha tenido sobre los intereses pesqueros españoles en el Atlántico nordeste y han intercambiado puntos de vista sobre las condiciones de interés común que existen en el mar. Además, se han considerado cuestiones relacionadas con la conferencia de las Naciones Unidas sobre el derecho del mar.

Las delegaciones han convenido en continuar las conversaciones oportunamente.

Los viticultores crean graves desórdenes en el Sur de Francia

NARBONA (Francia). 4. (Efe.)— En la noche de ayer viticultores del lugar, terminaron los manifestaciones de los viticultores del Sur de Francia, que ayer se emplazaron en la ciudad de Narbona y sus alrededores, y que adquirieron el carácter de violentas. El saldo negativo del balance de los desórdenes es el siguiente: todos los oficinas de recaudación de contribuciones de Narbona han sido atacadas e importantes pues también los oficinas telefónicas situadas en el medio de Les Clape y que sirve a la red de teléfonos de Narbona, la de Lézignan, las estaciones ferroviarias de Narbona y en Lézignan, fueron saqueados por grupos de manifestantes, que destrozaron todo lo que encontraron a su paso.

Por otro parte, y a causa de diversas zonas de solicitudes contra policías y niveó y vías férreas se había interrumpido la circulación de trenes entre Narbona y Beziers. Parcialmente, los manifestantes se dirigieron en autopistas y carreteras, y bloquearon la circulación de la autopista La Languedoc.

Los principales enfrentamientos se han producido en los terrados de Narbona y Lézignan de Narbona y de la aldea de Lézignan, en el mismo centro, que desbordaban todo lo que encontraban a su paso.

Por otro parte, y a causa de diversas zonas de solicitudes contra policías y niveó y vías férreas se había interrumpido la circulación de trenes entre Narbona y Beziers. Parcialmente, los manifestantes se dirigieron en autopistas y carreteras, y bloquearon la circulación de la autopista La Languedoc.

Los principales enfrentamientos se han producido en los terrados de Narbona y Lézignan de Narbona y de la aldea de Lézignan, en el mismo centro, que desbordaban todo lo que encontraban a su paso.

Estos violentos manifestantes han sido pejo procesar por a detención, en Montpellier, de cinco personas —dos estudiantes, dos obreros y un ex-cura— acusadas de haber publicado un «boletín clandestino» bodego, en el puesto de Maximon.

INCIDENTES EN VITORIA

VITORIA, 4. (Pyrieo) — Después de noches de hoy se han producido detenciones por parte de la Guardia Civil del orden público, que en todo momento han impedido la concentración de personas y la celebración de manifiestos, ningún incidente ha tenido lugar en la ciudad de la capital.

El ambiente de Vitoria es de tensión, los comercios y bancos están cerrados. La Policía controla y vigila las calles cómodas, y se plantean ver la algunas horas.

En las zonas periféricas industriales de Zaldiaga y Abetxuko, producido algunos incidentes que se tiene la importancia de que dos huelgas han en el día de ayer.

PRENSA INGLESA

"ES TIEMPO DE UN ACUERDO SOBRE GIBRALTAR"

LONDRES, 4. (Efe.) — Bajo el título de «Es tiempo de un acuerdo sobre Gibraltar», el diario «The Daily Telegraph» publica hoy un corte en que se obliga por una entrada de plena democracia en Europa y porque la bandera española ondee en el peñón.

El comentarista, Colin Ferrier Phillips, sugiere además que Gibraltar sea representado en el parlamento europeo por un español.

Comentario asimismo que España tiene la firme intención de entrar en la Comunidad Económica Europea, y que el plazo, más lógico es más ajustado con Gibraltar no convenido en una base naval conjunta anglo-española.

Dice asimismo que «ninguno de nosotros que recuerda los abastecimientos por aire durante el sitio, podría desear que España forma de «Bloqueo» Gibraltar. Ni tampoco debería ordenar en el peñón, en represalia por la ley de 1969, la entrada forma parte del territorio español.

Considera por alarmo que la «Operación Gibraltar» se convierta en Bazoca. Es tan importante que España Europa como para Africa, y que sería «obtuso» y perjudicial para España y la Nación no esto parte «Bien del Mediterráneo».

SITUACION LABORAL

Solucionado el problema en la empresa Industrias Oja, de Vergara, y reintegrados desde ayer al trabajo los obreros de la empresa Talleres Ibarra, de Eibar, y la empresa Eatsta y Ecenarra (Sigma), de Elgóibar, en el día de hoy el número de trabajadores en situación de conflictos laborales es de 21, asumando un total de empresas de alrededor de 2.000 trabajadores, que se reparten en fechas anteriores, Patrico Echeverría, con 2.000, y Mechelin, con 2.000.

REAL: Uranga y Olaizola, laterales

La Real Sociedad ha entrenado esta mañana en Atocha, dado el buen estado del campo. Todavía tiene varias bajas en su equipo, aunque los jugadores Cortabarría, Amarillagoitia y Satrustegui, están sólo en el segundo tiempo del partido. Arangoitia, con molestias en la ingle, sólo ha realizado un ligero entrenamiento flexible. El equipo base del primer tiempo ha sido: Urruticoechea; Olaizola, Cortabarría, Etcorn, Olatcoiki; Diego, Zamora, Marillo, Loper (Harto); Garaiko y Idígoras. Toda una referencia la novedad de los defensas laterales, de acuerdo a la forma de jugar del Elche, que tiene a dos puntas de ataque, que se personas y dos o tres más se desplazan en activo ataque. Mañana a Vigo, tras haber seguido la preparación en San Sebastián.

Aniversario de la Iusión de Falange y JONS

SE PRECISA UN AUTENTICA REFORMA ADMINISTRATIVA

Discurso de Asis Garrote en Valladolid

VALLADOLID. 4 (Pyrieo) — «Es necesario un pluralismo político en el que los ciudadanos según sus creencias y convicciones políticas, colaboren en el servicio a la voluntad nacional, en la elaboración de programas y objetivos políticos, sean dentro de organizaciones democráticas, de sindicatos particulares, sociales de hombres públicos en la realidad de la vida social y política», manifestó ayer Asis Garrote, de Asis Garrote, consejero nacional del Movimiento, en la segunda reunión de la Falange, en el teatro Calderón, de Valladolid, en el discurso pronunciado con «ocasión de cumplir cinco el aniversario y dos aniversarios de la fusión de Falange Española y de las JONS.

Agustín de Asis Garrote, salió su discurso recordando la «los limitados» de la fusión de Falange Española y de las Juntas de Ofensiva Nacional Sindicalista. «Equivalió al «Tiempo de «Ser» y «Tiempo de Estar» y la unidad definitiva de España.

FIGURA Y OBRA DE FRANCO

«Hoy a continuación se ha cuanto a la figura y a la obra de Francisco «Ha» «Todo lo que Franco ha y aunque su tiene más que un hombre bajo la España y el pueblo español. Dulce decía «a la «a inviolable heredero político hasta «de Rodríguez sobre que «Ha hay legados particulares, su privilegio establecido. Lo «Franco español» «Ha» «expresa esta nuestra convicción. El «ser» unidad, servicio, fusión social, así «Ha» «Ha» «Ha»