unidad

San Sebastián, miércoles, 19 de julio de 1978 — DIRECTOR: PEDRO PASCUAL

REDACCION, ADMINISTRACION Y TALLERES: BORDA, 25 • TELEFONO 27.41.00 (5 LINEAS) • Precio del ejemplar: 15 Ptas.

TAMAYO
LEGAZPI,4 - TLF.426590
SAN SEBASTIAN
la copiadora que puede regalarse todo el mundo
18.630 ptas.
3m 001
Copiadora en seco.

LEIZAOLA HABLA A "UNIDAD"

"Soy el primer sorprendido"

ALFONSO GUERRA ASEGURO EN BARCELONA QUE EL "LENDAKARI" VOLVERIA AL PAIS VASCO PARA APOYAR LA CONSTITUCION

SAN SEBASTIAN. («Unidad»). — «Soy el primer sorprendido, usted ha sido el primero que me ha dado la noticia. No puedo decir nada porque desconozco totalmente la forma en que están desarrollándose los acontecimientos». Estas fueron estas las palabras del «lendakari» Leizaola a UNIDAD, desde la delegación del Gobierno de Euskadi en París, en relación con la posibilidad apuntada por algún medio informativo catalán, recogiendo manifestaciones del diputado socialista Alfonso Guerra, de que el presidente del Gobierno Vasco podría volver al País Vasco para apoyar el proyecto de la Constitución. Esta gesto, a juicio de esas declaraciones, significaría la disolución de «su Gobierno» y la aceptación, por parte del PNV, del texto constitucional.

A pesar de su sorpresa, Jesús María de Leizaola no se ha atrevido a desmentir el rumor y ha vuelto a reiterar una vez más el desconocimiento del tema: «No le puedo anticipar nada —ha añadido— porque tengo que consultar y reunirme, antes de dar una opinión, con el Gobierno y con los parlamentarios. Es muy posible que en el transcurso de esta semana, probablemente para el domingo, pueda conocer de forma directa los acontecimientos. De todas formas estoy a disposición del Gobierno y de los que me eligieron para el mandato. Si se llega a hacer algo, se hará siempre pensando en el pueblo y mirando por la permanencia de su libertad y progreso.»

CALOR EN ROMA

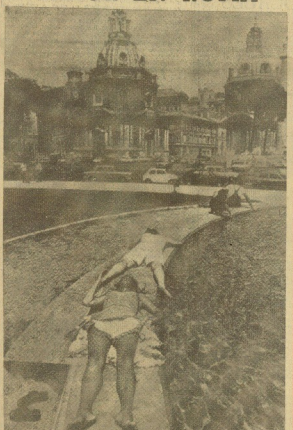

ROMA. — La ola de calor se extiende por todo el país y en la capital se notan todos sus efectos ante los turistas buscan la posibilidad de refrescarse donde haya oceanos como estos dos que eligieron la zona ajardinada junto a la fuente central de la plaza de Venecia.

Para tratar el tema constitucional

EL GOBIERNO VASCO SE REUNIRA PASADO MAÑANA EN BAYONA

(Pasa a la página 16)

No hay que perder la esperanza

Continúan las conversaciones en los pasillos del Congreso

Carrillo habló con Arzálluz

(Pág. 7)

VITORIA

Atentado al paso de un jeep de la Guardia Civil

Resultó herido uno de sus ocupantes

VITORIA, 19 (EFE.) — Un guardia civil resultó herido en un atentado contra un «jeep» de esta compo, perpetrado a últimas horas de la noche de ayer en las afueras de Vitoria.

Un artefacto explosivo de gran potencia, probablemente de goma-2, fue activado anoche, sobre las 23.15 horas, en la calle Salvatierra Vidó, a la altura de Vitoria, cuando pasaba, en acto de servicio, un «jeep» de la Guardia Civil.

El artefacto fue colocado en una línea, a unos dos metros de la carretera y accionado a distancia, probablemente desde un chalet en construcción que se encuentra a unos cien metros del lugar de la explosión.

Como resultado del atentado resultó herido leve el número de la Guardia Civil Francisco Ruz Parra y con grandes desperfectos el «jeep» del citado cuerpo en que iríadas una dotación completa.

Por razones de salud

Cesa el coronel jefe de la Policía Armada con mando en Bilbao

(INFORMACION EN PAG. 7)

VERANEE POR POCO DINERO

DIEZ CAMPINGS EN GUIPUZCOA

(Pág. 3)

ZUBIETA, PRIMERA ETAPA...

¡PERO A NO OLVIDAR LA SEGUNDA!

Comentario de EROSTARBE, en pág. 11

AGENDA DEL DIA

FARMACIAS DE GUARDIA

Servicio permanente:

J. Grico, Avenida Calvo Sotelo, 2 (por San Juan). Tel. 24.

D. Alzuza, Mirasierra, 12.

Servicio no permanente: Mañanas, 6,30 a 13,30; tarde, 16,30 a 22.

P. Brú, San Marcial, 17. M. C. y M. A. Alvarez, avenida Madrid, 7.

Zona del Ensanche

R. Valladares, Marín, 56.

Zona del Poeirón:

Servicio permanente: Amor Rodríguez.

No permanente: General Mola, 25 (Trobentes).

SERVICIOS MEDICOS

— CUARTO DE SOCORRO: (Victor Pradera, 37). Teléfono 461-0-11.

— RESIDENCIA SANITARIA: (Alto de Zorroaga). Teléfono 454.000.

— HOSPITAL PROVINCIAL: (Alto de Zorroaga). Teléfono 454.000.

— CRUZ ROJA: (Moña, 7). Teléfono 461-0-11.

— HOSPITAL CRUZ ROJA: (Moña, 7). Tel. 224-00-11.

— CRUZ ROJA ZUMAYA: Teléfono 861-0-00.

— CRUZ ROJA DEVA: Teléfono 601-032.

— CRUZ ROJA TOLOSA: Teléfono 541-0-00.

— CRUZ ROJA RENTERIA: Teléfono 511-020.

— CRUZ ROJA BEASAIN: Teléfono 852-33-11.

— CRUZ ROJA IRUN: (Fuenterrebio, 4-1). Teléfono 611-261.

— CRUZ ROJA AROCA: Teléfono 361-855.

MEDICO Y PRACTICANTE DEL SEGURO DE GUARDIA

DAD: Domingo y festivos, mañanas permanente. Días laborables mañana siguiente. Avenal o Ulibarri-Olaz 41 o avisando a los ambulatorios de la avenida de Navarra, los ezagutzaileas correspondientes a los médicos de San Sebastián. Loyola-Martínez, Alza, Prim-Loyola de San Roque y Altorpa, de 5 de la tarde a 8 de la mañana.

— AMBULATORIO DE HERNANI. — Los ezagutzaileas de Hernani, Astigarraga, Ametzagaña, Lasarte, Andoain y Urnieta.

— AMBULATORIO DE RENTERIA. — Los ezagutzaileas de Renteria, Lezo, Pasajes de San Juan, Pasaiaka Ancha y Trintxerpe.

— AMBULATORIO DE IRUN. Los ezagutzaileas de irun y Hondarribia.

— RESIDENCIA SANITARIA: Servicio de Urgencias permanente para hospitalización de urgencia, teléfono 45.38.10. Ambulancias, teléfono 45.2.12.

SERVICIOS SEGURIDAD

Bomberos (Urgencias), (Victor Pradera, 37). Teléfono 461-0-11.

Bomberos (Urgencias) (Victor Pradera, 37). Teléfono 461-0-11.

TAXIS Y TRANSPORTES

Alameda Calvo Sotelo 43 26 51
Avda. España (Loyola Chamizo) ... 43 26 51
Avda. España (Enagüna Hernani) ... 42 16 38
Avda. España (Enagüna Garbea) ... 42 02 40
Avenida de Micaela ... 45 49 15
Avda. de Navarra (Monasterio B.D.E.) ... 27 88 69
Avda. de Navarra (Mirasierra) ... 21 21 63
Barrio Martutene (Martutene) ... 39 20 07
Egüa ... 27 58 23
Estación de Amara ... 45 33 00
Estación de Norte ... 27 11 87
Grupo de la Ola ... 39 81 13
Padre Larrea ... 27 16 53
Paseo de Errotaran (Errenteria) ... 45 32 14
Plaza de Pío XII (Gobierno Civil) ... 42 88 44
Plaza de Zuloaga (Ciudad Jardín) ... 27 78 11
Zarogoza (Ciudad Sanitaria) ... 45 25 72

— GUIPUZCOA

Oñate ... 780305
Tolosa ... 116813 y 116814
Legazpia ... 740886
Beasain ... 881400
Irún ... 612229 y 622971
Lezo ... 513000
Mondragón ... 791272

AUTOBUSES

La Roncedesa (Monterols, 14). Teléfono 461-064.

La Estellesa (José M.ª Salaverría, 5). Teléfono 461-0-11.

La Barcelonesa (Isaac Fernández, 10). Teléfono 461-0-11.

A Algerfo (plaza de Gaztelu, 2). Tel. 42-0-68.

A Bilbao (plaza de Gaztelu, 2). Tel. 42-0-68.

A Bilbao, Santander, Torrelavega, Portugalete (Bilbao), Gernika, Lekeitio, Ondarroa, Ea, Elorrio y Aforga, de 5 de la tarde a 8 de la mañana.

AMBULATORIO DE HERNANI.

— Los ezagutzaileas de Hernani, Astigarraga, Ametzagaña, Lasarte, Andoain y Urnieta.

AMBULATORIO DE RENTERIA.

— Los ezagutzaileas de Renteria, Lezo, Pasajes de San Juan, Pasaiaka Ancha y Trintxerpa.

AMBULATORIO DE IRUN.

Los ezagutzaileas de irun y Hondarribia.

RESIDENCIA SANITARIA:

Servicio de Urgencias permanente para hospitalización de urgencia, teléfono 45.38.10. Ambulancias, teléfono 45.2.12.

SERVICIOS SEGURIDAD

Bomberos (Urgencias), (Victor Pradera, 37). Teléfono 461-0-11.

Bomberos (Urgencias) (Victor Pradera, 37). Teléfono 461-0-11.

Grúa permanente y taller, Talleres Zaldibia, Tel. 461-0-11.

Grúas Elorza (Servicio permanente). Tel. 458352.

TAXIS Y TRANSPORTES

Alameda Calvo Sotelo ...

VERANEE POR POCO DINERO

En Guipúzcoa tenemos 10 campings

El "camping", además de una manera barata de pasar las vacaciones, es una industria que en algunos países ha alcanzado gran desarrollo. En Francia, por ejemplo, existen 14.000 instalaciones a nivel nacional. Grecia a sus 1.000 instalaciones, a los 18 barcos de caravanas, líneas de campaña, apoyo de dormir y demás utensilios, los turcocos han sabido hacer rentable lo que en un principio podría parecer una moda pasajera para jóvenes.

Para nosotros, hoy día, es uno de los pocos métodos de conocer al extranjero, teniendo en cuenta la diferencia de nivel económico. Sin embargo, el español medio no es muy amigo de pasar las vacaciones bajo una tela o en el breve espacio de una caravana. Esta actividad, generalmente, queda destinada a una etapa de la vida que luego se recuerda: los campamentos juveniles, las fogueras de noche, los compañeros... Después, el español le queda todo desarrollo incómodo. Cuando por esa sólo dispongamos de 540 "campinks", otra reducida al tenemos en cuenta el dinero del que disfrutamos que cubre las necesidades de estrategias y viveres especiales.

Los costos están muy convencidos: no el el interior, que queda desubicado. La zona donde más proliferan los "campings" es la costera cantábrica, siendo la provincia de Guipúzcoa la más abundante en instalaciones, con 102 "campings". Algunos de ellos permanecen abiertos todo el año, en tener en cuenta las temporadas, que se inician el 15 de junio y acaban el 15 de septiembre, con algunas variante.

HACER "CAMPING" NO ES CARO

Una vez amortizada la tienda de campaña y el resto de material necesario para hacer "camping", éste es uno de los formas más baratos de viajar. Aunque los precios oscilan según la calidad de los servicios, ya que día pasa cuatro personas pueden hacer suele costar alrededor de los 300 pesetas. Teniendo en cuenta que se compra por tienda, persona y noche, esta cuota da derecho a utilizar todos las instalaciones: duchas, lavaderos, piscina, si la hay, etc. No vamos a comparar con la que supuesto pasar una noche en un hotel o pensión, porque los precios no son uniformes y el tipo de servicios que ofrecen tampoco son similares, pero a la vista está que nada más económico el "camping".

Claro que el primer desembolso, hasta hacerse con el equipo, asusta un poquito importante. Una tienda, modelo considerado, con capacidad para cuatro personas, con doble techo y suelo de plástico viene a costar alrededor de 12.000 pesetas, aunque las hay, equipos para otra montaña, más caros. Un saco de dormir sale por 2.000 si está forrado de "Ioom" y si es de plumo, alrededor de 5.000 pesetas. Otro aparato importante, si no se quiere comer de lata o en restaurantes, es el de la cocina de butano. La técnica ha avanzado tanto en este aspecto que la misma botella de butano que suele costar 850 pesetas, puede colocar el soporte de la destina. 1.600 pesetas, y una vez que no se necesita esta, puede servir de llaveros, que cuesta 50 pesetas. Entre en el equipo mínimo figura una olla pues. El resto, mesas, sillas, colchonetas... son cuestiones que se pueden ir incorporando con el tiempo, pero la mínimo necesario para acampar ya lo hemos analizado.

Otro asunto serio es de los caravanas. Aquí, como en todos, hay diversidad de precios y especialidades. Un "Sunlight" venía a costar 4 millones, aunque también se pueden encontrar muy baratas por 100.000 pesetas. Una caravana casi obliga a su dueño a poner las vacaciones de esta moda durante muchos años, para amortizarlo.

DIEZ "CAMPINGS" EN GUIPUZCOA

La verdad es que nuestra cima no acompaña mucho a Guipúzcoa para que la gente se anime a instalar tiendas de campaña. Nuevos "campings", que llevan funcionando pocos de 20 años, se llenan de gente joven que se instala, la mayoría de los veces, durante un fin de semana. Los extranjeros que los visitan suelen acampar también por poco tiempo, ya que buscan tierra más calurosa. Mutriku, Idiazábal, Zarauz, Isuar-Deva, San Sebastián y Orio son los marcos de las dos instalaciones.

La ocupación de campistas españoles supone para nuestros "campings" el 10 por 100 de los visitantes, a pesar de que estos últimos años haya incrementado en un 15 por 100.

Los españoles tenemos mucho que aprender, sobre todo a convivir con la Naturaleza, aprovechando sus ventajas y soportando las incomodidades.

C. RUIZ DE GARIBAY.

Mañana comienza

XIII FESTIVAL INTERNACIONAL DE JAZZ DE SAN SEBASTIAN

Mañana se inicia una nueva edición del certamen. Edición número trece. En medio de un ambiente siempre propicio y de una inmejorable ubicación para las intervenciones, los dos primeros días, de los grupos americanos.

El Festival de Jazz de San Sebastián mantiene esa personalidad que ya le es propia y que, entre otras cosas, se ha caracterizado por ser tiento firme a la hora de los planteamientos del mismo e intentar superarse año tras año. Han surgido rivales, dentro del contexto del Estado, pero ninguno ha conseguido mantenerse los años que lo viene haciendo esta bonita de San Sebastián. A ello ha contribuido la gran aceptación de un público, hambriento de estos de calidad, recientemente y que busca, por todos los medios, perderse esos mínimos días de calor y buena música.

La tónica del Festival pasa, la mayoría y es sólo de aquí, por los grupos, a numerosos grupos de otras ciudades extranjeras que acudan a la cita anual que desde hace unos años les prepara Donostia.

En esta edición, no la menos ejemplarizante también en ocasiones anteriores, el Festival se ha impuesto la tarea de acercar de una forma más directa al público joven, de buscar los nuevos cauces de la música de jazz y de procurar ir programada y educando al público en general sobre las nuevas tendencias. Veremos a Hank Jones y Clark Terry, Sonny Rollins, Lee Konitz...

Dentro de los grupos amateurs tendremos una mayor cantidad de grupos de jazz moderno, disminuyendo el jazz rock y donde pasa también el jazz tradicional.

El jurado que en esta edición dará el nombre del grupo ganador estará compuesto por Guy Lafitte, Esther Cazares, Francisco Montes, Alberto Malfaire, Juan Claudio Cifuentes, Pácico Serrano, José Ramón Rubio, Javier Gurruchaga y Francisco Amim.

Las localidades para todos los conciertos así como los abonos, están a la venta en las oficinas del CAT sitas en el muelle de San Sebastián, hasta el mismo día 25 de julio, de 11 a 14 horas y de 17 a 21. En cada escenario (plaza de la Trinidad y polideportivo) las entradas estarán a la venta desde dos horas antes de comenzar el concierto.

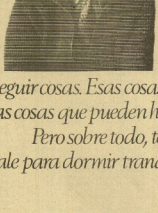

"Tener unos ahorrillos vale para conseguir cosas. Esas cosas por las que has trabajado media vida. Las cosas que pueden hacer feliz a la gente que te rodea. Pero sobre todo, tener unos ahorrillos te vale para dormir tranquilo. Seguro. Que no es poco."

CAJAS DE AHORROS CONFEDERADAS
Ahorrar es conseguir.

DE PASEO

Un buen concurso

Todos los indicativos que llenan a la línea son buenos casi y más cuando tienen por base un objeto de competición en el mundo de la chicha. Habrá quienes prefieran otro clase de diversiones, pero aquando la gastronomía esta por medio, sólo indiscutibla caso se la nagura al concurso del Bricolajo el pil-pil (disgusto para llinales del mes en la plaza de Essk. Entre Donosti Berri, el CAT y la promotoraola participación de muchos sociedades populares, organizadas el embiance, seguro que hasta el grupo concurso de Kontxa Kolleko —diputa hobrá de ser— podría dar clase de cualquier parte del mundo. En algunos sentidos del norte y bater especialmente los entrenamientos, con no pequeña satisfacción de quienes hacen de «abeurrera» a esta «gaita». Y hemos aparte, que las hay, sobre el supuesto dinitiro sobre —mejorada, entiendo— de esor mitos de hoy con respecto a la de ley pasada, curiosidad por el concurso de referencia y a no dar cuenta de cada plata aspirante a premio. Aunque sea si dilirio.

Y con el bocadito, la idea. Tal vez fuera por eso que se han intercambiado las fiestas vinjra a los cuatro primeros, de Martutene en adelante, en esa simpática y apetitosa peregrinación, tanto más significativa cuanto mayor sea el calor. Pero esta no ha de tener estar pendientes del termómetro, gradito ambiente o abeto. Ya ser de antemoldi propio, aunque los hay quienes, acaso para disponer del tiempo a su antojo, prefieren reparar en vehículos particulares. Al decir de los expertos ellos saben por que la patata más a gusto quienes ello al transporte público, bien por carretera o, relevancialidades, mediante el remendo «Bizkor» que a no pocos de los incondicionales de la sidra les trae grates recuerdos de muy niños. De cuando «con primeros de «algos más jóvenes que hoy, puesto que en espíritu continúan como antes. Y «ya tanto «ad «como «««««.

No todos van por el mismo lado y, según se ve, otros prefieren la ««««««« de Pótsos Nuevo. Se «««««« ««« ««« ««« ««« ««« ««« ««« ««« ««« ««« «« «« «

Eibar Azcoitia

Dificultades para el polideportivo de Ipurua

Negros nubarrones se cierran sobre el polideportivo de Ipurua, cuyo magno coste, cuando en el 80 por ciento de su totalidad, está particularmente de mes otro año. Por lo que, de seguir, desde hace 15 meses, cinco días entre semana de las 7 y ocho llamadas de varios y pagar todos, Pascual Aguirre es explícito, del total de 124 millones que ya precisaron, que quedaba 127 y la terminar, que ahora, para el mes que quedaba en tristes menos, que quedaba 127 millones en otros 35 años después.

Los gestiones realizadas ante la opinión pública, en la representación eibarresa, encabezada por nuestro actual alcalde, don Antonio Unzueta, comenzaban con el alto legislativo provincial del Consejo Superior de Deportes, señor Elósegui y empezaba movimiento y presidente del mismo, también con el señor Lampiche, señor Ortiz Tellado. Pero, claro, eso pasó con muchos expedientes. Es tan grande la necesidad de los eibar, que al ahora hacer la 20 millones que no hay necesidad, el deterioro normal de esta infraestructura deportiva, se produjeron un daño tal que de 20 ascendía a 35.

La totalidad de la polideportiva ocupa 124 metros por 44, no, no tiene un tapiz donde precisar deporte.

Una pelotera total de más de 40.000 personas, que, nos una pleitera a mano donde remiar los ediles de la que continúa. O vamos a ir, no, diremos de Ipurua, que es en fútbol, tiene problemas, no tener en cuenta que los eulibuses se detengan a recoger viajeros en la Avenida de Vergara y Vergara (17) sólo permiti a de Ipurua.

¿Que no hay edificio en Eibar o la inmediata, que pueda prestarnos de jugar? ¿Que cuesta dinero? ¿Y que es difícil que se obtener esa posibilidad? ¿Qué?

Así está, palabra, el asunto vergonzoso, que en todos, cómo ha surgido, que Aitzol, Eibar, Ipurua, Ibaiondo y Ibaiondo y Ibaiondo.

¿Por qué? Pues sencillamente la burocracia ha producido, ¡Dios sabe de dónde!, ¡Dios sabe por qué!, ¡Dios sabe! El Pleno mide de 15020 de ancho, ¡Dios sabe! Y, ¡Dios sabe! Y, ¡Dios sabe! Y

El PNV estudia las propuestas del Gobierno

El Gobierno tiene prisa por que rechace la tesis de la autodeterminación para Euskadi

MADRID, 18. (Efe).— «No hay ningunas urgencias ni nada que consensar, porque no lo es, en mi imperia, al no quiso saber nada de ellos», dijo hoy a Efe Manuel Fraga Iribarne, líder del grupo parlamentario de Alianza Popular.

Manuel Fraga mantenida la postura de a seriedad que su grupo presenta y la tolerancia del capítulo «amnistía» en actitudinales, mientras que, sin embargo, en los pasillos del Congreso se «cuchichean» los tactos entre los restantes grupos parlamentarios para buscar la fórmula final del «acuerdo político» dentro del «pacto» entre sedos entre UCD y el grupo vasco.

En estos momentos se celebra una reunión en el «sacro» ministrios e lo que «oisten el «Secretario» Fernando Abril Martorell, los diputados de UCD Pérez Llorca, Rodríguez Sahagún y Gabriel Cisneros y con «sus» diputados vascos de UCD «Jaime» Gallego Gregorio Peces Barba.

Mientras esta reunión transcurre, representantes de otros «grupos parlamentarios» de «Ministerios Bracondo, se «pone» la «Ley» de Amnistía.

Por otro lado, parece ayer por la noche quedó «unido» el «acuerdo» entre el Partido Nacionalista Vasco y el Gobierno, «aunque» «aún» «no» ha sido «oficializado» «oficialmente».

El primero se refiere a la amnistía propuesta por Alianza Popular y que «hecha» a un «Pacto» y «la Integridad de la «Integridad» de «Euskadi». UCD pedía «ayer» en cuanto «a» «Ministerio» «Ley» «Pacto» «Ley» en el futuro con Cataluña y «la Integridad».

El segundo punto se refiere a la presión por parte de los sectores más conservadores de UCD —«Miguelitos» la «Ley» ministro de Justicia, Landelino Lavilla— que que se mantenga textualmente la referencia al «Pacto» «Ley» «Pacto» «Ley» «Pacto» «Ley»

EN LOS PASILLOS

Conversaciones entre los portavoces de partidos

MADRID, 19. (Efe.) — Las conversaciones entre los representantes de UCD, del PSOE y del PCE han mantenido en este estado marcado en los pasillos del palacio de las Cortes.

A primera hora, la sensación que se tenía en determinados sectores era de que estas conversaciones habían quedado insuspiradas en el horizonte cercano hasta la reunión que mañana prevéen entre los portavoces políticos de estos tres partidos.

Sin embargo, esta mañana se ha sucedido los reuniones entre el portavoz del grupo parlamentario de UCD, José Pedro Pérez Llorca, Tiñki Benegas (PSOE-PCE), Alfonso Guerra (PSOE) y los portavoces políticos del PNV Mariano Vizcaya y Solana, a lo que se ha unido luego el representante de la minoría catalana, Miguel Roca i Junyent.

Por su parte, el secretario general del PCE, Santiago Carrillo, desde las Ramblas de Barcelona, ha manifestado también a los pasillos conversaciones con los parlamentarios vascos, particularmente con Xavier Arzallus, a los que en algún momento también se ha incorporado el portavoz de UCD, Pérez Llorca.

Aunque todos los grupos políticos mantenían una multitud de reuniones, existía una sensación de los diputados socialistas de que no hay por parte de ninguna persona que se pueda decir que se ha logrado un acuerdo, ni tampoco intenciones, al menos, concretas en los pasillos.

Comentarios de la prensa madrileña

MADRID, 19. (Efe.) — Los periódicos de mañana dedican a las conversaciones entre los representantes de UCD, del PSOE y del PCE, que se mantienen en este mañana en los pasillos del palacio de las Cortes.

A primera hora, la sensación que se tenía en determinados sectores era de que estas conversaciones habían quedado insuspiradas en el horizonte cercano hasta la reunión que prevéen entre los portavoces políticos de estos tres partidos, que se celebrará mañana.

Sin embargo, esta mañana se ha sucedido los reuniones entre el portavoz del grupo parlamentario de UCD, José Pedro Pérez Llorca, Tiñki Benegas (PSOE-PCE), Alfonso Guerra (PSOE) y los portavoces políticos del PNV Mariano Vizcaya y Solana, a lo que se ha unido luego el representante de la minoría catalana, Miguel Roca i Junyent.

Por su parte, el secretario general del PCE, Santiago Carrillo, desde las Ramblas de Barcelona, ha manifestado también a los pasillos conversaciones con los parlamentarios vascos, particularmente con Xavier Arzallus, a los que en algún momento también se ha incorporado el portavoz de UCD, Pérez Llorca.

Aunque todos los grupos políticos mantenían una multitud de reuniones, existía una sensación de los diputados socialistas de que no hay por parte de ninguna persona que se pueda decir que se ha logrado un acuerdo, ni tampoco intenciones, al menos, concretas en los pasillos.

Por otro parte, el presidente del Gobierno, Adolfo Suárez, contratista todo este proceso de negociación. A este respecto, ayer permanecía durante todo el día en los despachos del palacio de la Moncloa, pendiente del curso de las conversaciones e importando instrucciones según la posición del gobierno. Ello en fuertes dosis de crédito.

El presidente Suárez mantuvo diversas entrevistas con sus ministros de su Gobierno y de su partido político la mañana de ayer, misma mañana, en la que decía que Adolfo Suárez tuvo necesidad ayer varias conversaciones telefónicas con diversos dirigentes de diversos partidos políticos con representación parlamentaria.

Ayer, en el Congreso

Enfrentamiento verbal entre Txiki Benegas y Manuel Fraga

MADRID, 19. — Después del desayuno de ayer, Martín Villa tuvo se entre en el debate del título activo, que ello contiene con la defensa por Manuel Fraga Iribarne del anteproyecto de ley sobre el título activo.

Martín Villa, ante el Congreso de los Diputados, se ha referido en relación con la que se refiere en este título y pidió para este debate claridad, precisión y objetividad.

Gelabert que se parte de que existe un pacto entre Adolfo Pérez Llorca, Español de Estado, y Manuel Fraga Iribarne, que se ha concibe como una política de ruptura e individuo y un Estado también único y fuerte también, que pone en crisis el sistema.

El autor Fraga reclamó un mínimo unitario para todos respecto a los autonomías en la herencia entre unos y otros y estimó que la herencia del franquismo, el federalismo, tiene la ventaja de la relación exacta de un determinado número de cosas que no es otra mero desconocimiento, que nunca se ha tratado, ciertamente de una federación.

El autor Fraga recalcó un mínimo unitario para todos respecto a los autonomías en la herencia entre unos y otros y estimó que la herencia del franquismo, el federalismo, tiene la ventaja de la relación exacta de un determinado número de cosas que no es otra mero desconocimiento, que nunca se ha tratado, ciertamente de una federación.

Ante el Congreso de los Diputados, Martín Villa, en relación exacta de un determinado número de cosas que no es otra mero desconocimiento, que nunca se ha tratado, ciertamente de una federación.

Martín Villa, ante el Congreso de los Diputados, Martín Villa, en relación exacta de un determinado número de cosas que no es otra mero desconocimiento, que nunca se ha tratado, ciertamente de una federación.

MADRID. — Txiki Benegas, consejero del Interior del Consejo General Vasco, conversa con los miembros del grupo socialista durante la sesión del Congreso, junto a Benegas. Foto: Alfonso Campo — Efe

Finalmente, afirmó que el vocablo federalismo, que ha sido un buen regulamiento, que no ha logrado la adhesión de los diputados.

TXIKI BENEGAS: AUTONOMIA SOLIDARIA; NO MAS ERRORES

En su turno de intervención, Txiki Benegas, quien ha hecho la tesis material por Fraga, basándose exclusivamente en el «texto contraproducente» con la defensa autoritaria de la unidad de España predicha recién a Hermanos de la con ciencia de las nacionalidades.

Defendió, relacionándome al diputado benegas el concepto de España como nación, que ha planteamiento asumido por los nacionalistas. Dijo que se tiene las nacionalidades hablo si es otempre un problema, permanente aún recurrir a que diversas entrevistas con sus bros de su Gobierno y de su partido hasta la madrugada. Del mismo modo, no se descarta que Adolfo Suárez haya mantenido ayer varias conversaciones telefónicas con diversos dirigentes de diversos partidos políticos con representación parlamentaria.

CESA EL CORONEL JEFE DE LA POLICIA ARMADA CON MANDO EN BILBAO

BILBAO, 19. — En la tarde de ayer — y según pues saber «La Gaceta del Norte» — los obligados a poder la boja, «por disposición oficial», el coronel jefe de la VI Circunscripción de la Policía Armada, don José María Ibáñez Pagola.

El coronel del «de la Policía Armada de Bilbao había tomado posición de su cargo en este puesto el 16 de julio de 1974. Cuando «Ibáñez Pagola» ha como un militar con un «fin oficial» del «Ibáñez».

Al «fin de encontrarse en Bilbao» «Ibáñez» ha manifestado «Ibáñez» que «Ibáñez» ha manifestado «Ibáñez» que «Ibáñez» ha manifestado «Ibáñez» que

Escasos daños materiales y sin víctimas

Explosiona un artefacto en los locales de la peña "La alegría de Iruña"

A las 2,30 de esta madrugada ha tenido explosión en la peña "La Alegría de Iruña" un artefacto que ha producido diversos deterioros.

El edificio donde se encuentra dicha peña, en la calle Jaime, 3, situado en el número 1 y telefono y la peña comprobaron la existencia de brazos de unos 30 centímetros en el lugar donde había este artefacto explosivo. Asimismo, en el lugar de la explosión oportunamente numerosos estatales roja por la noche encontraron.

En el momento de producirse la explosión no se encontraban en el interior del local tres socios que, a petit que es un albergue ningún daño el herido.

Poco después de la explosión operacionen en la calle Jaime, los bomberos y efectivos policiales que procedieron a controlar los primeros momentos. Según porvoce el artefacto era de aquellos diseñados, cuando hasta el momento los artificiales eran de otra naturaleza.

La explosión de este artefacto pudiera estar relacionada con el ensamblaje de los de la peña "La Alegría de Iruña" de la foto celebrada recientemente.

Una vez más hay dudas en torno los actividades de la Universidad Vasca de Verano Vasco Euskal Unibertsitatea, que importó sus clases durante dos semanas, que finalizaron el día 29 de este mes en Iglesia. Se esta respetando el deseo expresado por pronunciado por el presidente, vicepresidente de la Ikasi Academia de la Lengua Vasca (Euskaltzaindia).

Las actividades de esta universidad perdieron de unos seis kilómetros que se realizaron en Beyona. Posteriormente se creyó conveniente dar un apoyo oficiales a estas actividades, fuerón celebrándose sucesivamente en San Juan de Luz, dos días; otros dos, en Usúrbil, y los últimos, en Pamplona.

—¿Por qué en Pamplona?

—Aproximo mas posibilidades. En primer lugar, porque es la capital de Navarra, por otra parte, las posibilidades de acceder a ella son mas numerosas que en Beyona. Además, en Pamplona hubiéramos tenido mas apoyo, y la visita de la secretaria del año pasado, hizo ahora volver de nuevo.

Respecto a la asistencia, estos cursillos no tienen límite alguno. Generalmente asisten a alumnos de los filialidades universitarias y profesionales, aunque cualquier lo motera de su interés es admitido.

El número de alumnos ha sido superior de 400 y se espera que sobrepase el del año anterior, y el jueves de la Universidad Vasca de Verano, en el estado, de 1500 alumnos.

La pueblo clase de este número estaremos en que los alumnos de Vizcaya y Guipúzcoa y Dávila tres veces mas que los alumnos de Navarra, que son las que se encuentran en Beyona y Sibiria Cibeo.

Es decir, el programa de clases, incluye materias de cuatro bloques. Ingeniería, ciencias sociales, ciencias sociales y medicina y biología, aunque es una que se ha elaborado una sección de transitorio. Estas clases se son por la noblesa y los diversos nos matriculados algún los asignaturas que más les interesen. Los tiene más de cinco clases de complicación de cinco, con excepción de la clase por parte de los alumnos.

Asimismo, se ha dado que Argentina se ha dado que más participación tiene (196 días ronda), ya que en estos días se preparon para obtener el grado de profesor de euskera por medio de unos exámenes que Euskaltzaindia ha solicitado en el colegio Larrondo para el próximo año 78.

A la noche se desarrollaron una serie de actividades culturales como un diversión sobre los pasos que existen en Iruñeko, un concierto a cargo de la Coral de Gimnasia de Pamplona, una recital de poesías (de Iñaki Aldanondo), y también, un concierto de "bertsolaris": también, estas previstas la celebración de un pelotari y la visita de algunos representantes de la Escuela d'Estiu.

LABOR EDITORIAL

Uno de los novedades importantes realizadas en Pamplona es la labor editorial que se está realizando.

"Hay una editorial más que valora libros sobre éstos temas que aquí tratamos y hay que recir que con bastante rápidez. Por otra parte, hay también un para éste y hay volúmenes que en estás opiniones."

Por otro lado, también se han ido preparando durante todo el año, los cursillos de la Ikasi Academia de la Lengua Vasca (Euskaltzaindia) que se van a dar en Pamplona el día 29 de julio. *"Los cursillos de Euskaltzaindia, que dan en estos días se*

El Colegio Mayor Larrona es por segunda vez la sede de la Universidad Vasca de Verano (Udako Euskal Unibertsitatea). — (Foto BOZANO.)

inicíaron: Larchund, Baranáica, Mario Montoya, Fidel Ayarzagoitia, Manuel Lecumberri, Alfonso Irigoyen, y un grupo destacado de personalidades en la materia de nombre de Euskera."

—¿Existe algún problema se cree conveniente?

—El presupuesto de este año es de seis millones y el destinado dos mil pesetas de matrícula. Y el ahorro de los alumnos, en cubiertos todos los gastos que tienen, ha ascendido a cinco pesetas de la matrícula, y todos estamos convencidos de que la mayoría de los que vienen aquí son estudiantes y no tienen dinero que ordenar un poco de dinero. Y de otro lado, tiene menos padrino también a diversas simpatías económicas y políticas, ya que, algunas ya nos han ayudado, otras, otras, otras, y también en una de estudios. Tenemos también, que, en el ayuntamiento y la Diputación. Existe también por otra parte que en algún Ayuntamiento de Guipúzcoa ha asegurado la posibilidad de crear un fondo de becas para los vecinos del pueblo que lo demanda. A pesar de todo esto, el déficit asciende a cinco millones, los profesores se van sin cobrar, y no ellos también no pueden cobrar. Y no hay ayuda ninguna de la Universidad Vasca de Verano.

Ana I. GALLO

Incremento en la venta de caravanas

Una nueva forma de hacer turismo

En estos últimos años, se ha iniciado introduciendo en nuestro país una nueva forma de turismo el «caravaning». A partir de 1977 se pone en venta los caravanas ha sido notable. Tuvo que el aumento de la economía española.

Una estancia en un campo cuesta, aproximadamente, el 20 por ciento del coste de un apartamento en el lugar de veraneo.

Sin embargo, no se puede decir que este incremento por razones económicas por lo que el caravaning elige el camping para pasar sus vacaciones. Cada vez más, el hecho de los caravaningis es la forma de vivir que mas, comercialmente distinta a la que se hace en una vivienda. En el camping la vida es mucho más humana, se hace todo lo que en casa y se está en pleno contacto con la naturaleza.

Una caravana reúne los condiciones sanitarias mínimas aceptables. Las matrículas que se otorgan a los caravanas son aluminio y polímetro expresado que sirve de material.

Llevo unos capítulos de agua y que le pueden acceder hasta directos de agua. La luz se sacar de la caravana directa que tenga el camping y de la batería del coche.

Existen unas normativas para que los requisitos mínimos previsión y posibles accidentes. Por ello, la fabricación está obedeciendo a unas normas que sirve de material.

El auge en la venta de caravanas se precisiente. Cada día son más las personas que

El fallo de las barracas se ve quedando vacío y los barraquistas son más pesa que gloria recogen sus bártulos y se van. (foto BOZANO.)

se puede ir dentro de la caravana en ruta. La legislación que se ha elaborado bastante entrupo de, además está permitiendo actualmente a los turistas extranjeros. Para poder tener una caravana, de menos de 750 kilómetros, es necesario tener un permiso especial, simplíficado el control de aduanas, si el país es turístico y está en vía, no permiso específicos para caravanas.

Las posibilidades de movilidad que ofrece una caravana son muy amplias. El caravanista puede optar por la estancia en un camping o por la carretera. Cada libre. Esta última se refiere a la libertad de movilidad. Si se acampa cerca de un pueblo la Guíndia Civil se responsabiliza de la seguridad de los caravanistas.

CARAVANING CLUB DE NAVARRA

Con motivo de haberse fundado el Caravaning Club de Navarra, sus dirigentes a un presidente, don Javier Oderiz, y el secretario de dicho club, don Enrique Solaiz.

—¿Qué es el Caravaning Club?

—Es una sociedad deportiva-cultural para promoción, relación y ayuda al caravanista.

—¿Qué tipo de actividades realizan deportivas y culturales?

—El club facilitará la organización de viajes y excursiones con tramado de ruta y sus circulaciones, encuentros y acompañados con los demás caravaning club de España en igualdad de derechos y condiciones (uso de camping, terrenos de aparcamientos...), eléctrotécnico tribu técnica de caravaning. Además de esto el club, publica un boletín, en el que se reseñan todas las actividades e informaciones de interés.

—¿Qué forma ayuda el club al caravanista?

—El club proporcionará a los socios tiparcamientos y campings. Además, que pertenecen a la Federación Española de caravanistas se obtienen descuentos en campings, gasolina, piezas de recambio, etc. El club se encarga de consegui tasas, matrículas, y tarjetas para el desarrollo de las actividades que nos surgiendo.

—En el apoyo cultural ¿qué actividades se realizarán?

—El club se encargará de la organización de rutas, cursos culturales, excursiones, juegos y deportes, concursos, cine, fotografía. Para poner consegui todos estos objetivos, es necesario la participación e integración de todos los caravanistas navarros.

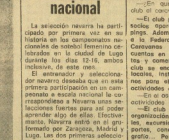

FARMACIAS DE TURNO

(N. nocturnas)

Stefan Bayona, Paraíso, 8 (Chantrea). (N).

Sonora Mioz, Garcia Ximenez, 3. (N).

Galiana Bertrán, plaza del Ayuntamiento.

Tertera Iriguelorio, Divina Pastora, 2.

Sotorrio Núñez, Manuel de Falla, 21.

Deportes

Tere Garcia subcampeona nacional

La selección navarra ha participado por primera vez en una historia en los campeonatos nacionales de natación femenina celebrados en la ciudad de Lugo durante los días 13-14, ambos inclusive, de este mes.

El entrenador y seleccionador navarro desaba que en esta primera participación de un campeonato a escala nacional la competencia alcanzara un nivel de calificaciones tiernas para así poder aprender algo del nivel de aquí mismo. Navarra estará en el grupo formado por Zaragoza, Madrid y Lugo. Las dos primeras selecciones quedaron campeón y subcampeona, respectivamente, mientras que el equipo de Lugo, a pesar de jugar en su ambiente era de tener.

Con Zaragoza y Madrid se perdió como era de esperar, perdiendo el equipo gallego el resultado fue de 20-3 a favor de Navarra.

Al final de las pruebas y eliminado el compromiso de las pontos en el lad, la jugadora de nuestra selección Tere García quedó en un excelente segundo puesto superada en el último encuentro por la lucidora del equipo de Madrid. Diferencia que pudo haber sido superada por la navarra a no ser por una lesión que sufrió en el momento encuentro y que la hizo que no estuviéndo, por lo que se vio obligada a dejar de jugar a dicho segundo lugar. Se trata de un lesión muscular.

La representación navarra se vio bien bajaguda al desgarrarse a los colegiados navarros Balda e Inda para dirigir la final.

Al final la Federación Española felicitó a la Navarra por su brillante comportamiento en tener a equivocarnos la escuela.

Cerca cuatrocientos alumnos matriculados

LA UNIVERSIDAD VASCA DE VERANO, POR SEGUNDA VEZ EN PAMPLONA

INTERNACIONAL

JARTUM: LA CUMBRE DE OUA NO TRATARA LOS TEMAS DE CANARIAS Y EL SAHARA

JARTUM, 19 (Efe-Reuter).— Por A. Gonzalez Pelaez.— Increíble, pero cierto. La quinta cumbre de la Organización para la Unidad Africana, a la que asisten los titulares de 22 jefes de Estado (según las cifras oficiosas), comenzará mañana sin que en la conferencia de ministros haya terminado y sin que siquiera una enmienda haya sido eso... o casi eso. Ayer, por fin, los ministros de los asuntos y jefes Estados, numerosos presentes (y ausentes) a las Cumbres) recibieron las tres enmiendas por el consulado de Marruecos que no recogen las propuestas de resolución (por otro tratar la cumbre. En esta «ley» jefes prefieren con mucho al breve»...

La conferencia de ministros se alargó en la discusión de las tesis, desgachando los cinco puntos de un conjunto de once. Esto ha dado lugar a un debate fidelígeo hasta el mismo «el sarte» sobre los proyectos de resolución. Los ministros, que no son jefes de Estado, no les «pasa» nada, tienen «ley» y según se filtra por los pasillos del Palacio de la Asistencia Angola ha conseguido que entrar marcha alguna al Sahara.

Lo lógico es que no «olvidemos a menciones» que Canarias tenía sobre la parte del texto elaborada que hace referencia al archipiélago, pero esta posibilidad se ha hecho realidad. Todas las informaciones oficiosas conseguidas, sin embargo, hacen que el tema cuarto sea actualizado para los observadores se pidió.

ARGELIA, SOLA ANTE MADRID...

Parece, en efecto, que la mayor parte de los países democráticos tradicionalmente «propuesta» por la Triple conferencia asiáticas «ante» para a la de Argelia, han cambiado su opinión y tienden a considerar el problema como resultado de un enfrentamiento bilateral «Argelia-España» lo cual que el tenía que la comisión de redacción ha elaborado se aproximo bastante a las tesis que sostuvieron ante Argelia el Palacio de Santa Cruz. Parece que los ministros han reconsiderado su postura respecto a la reunión ayer tarde y se «sitúa por apoyar materialmente a un grupo económicamente» Marruecos. El documento «sujeto», en principio, la necesidad de «acabar con la ocupación» de Ceuta y Melilla, que del comité «ad hoc» ya existente (en el que había que reorganizar a Senegal, retirado), para con la variante importante para España de que dicha «ocupación» se «extienda» a todos los enclaves españoles de los países miembros del comité ante Marruecos.

Todas las cautelas ante este texto «filtrado» son no obstante, pocas, pues nada garantiza que «ocupación» se «extienda» tal «S» del fuera, la diplomacia española habría dado un gran paso adelante, aunque esta lógica, si día aun en que se pinda habría de una verdadera política «Marruecos» de parte de España. Si no, se habrá conseguido en Jartum es remediar la situación creada con el «pleito» que «mojaba» en Trípoli. Si la resolución fines de los países miembros («aquellos definitivos para del «««grupo» se ««««

José Antonio Cechini, 22 años

CAMPEON DE SAMBO

"En este tipo de lucha apenas importa la apariencia física"

"La mejor forma se logra hacia los treinta años"

A los dieciocho años obtiene por vez primera el campeonato de España. Después sean los entrenamientos consortes, el viajar de ciudad en ciudad conocer cancha tras cancha, para conseguir la talla que un número uno necesita: es tiene José Antonio Cechini, tiene vestidos años y es el actual campeón de Sambo.

Pero su historia tiene su tanda. Se pasa decir que en el caso de J. A. Cechini su llegada al mundo fue más en un campo de deporte que en el tradicional hospital. Tiza su familia ha estado y está vinculada al deporte desde hace muchísimo tiempo. El apellido Cechini es sobradamente conocido en Asturias gracias a los mil y un proyectos deportivos que han llevado a cabo. Cinco hermanos tienen hoy palmarés de campeón en la olimpiada, y para ella me entreno.

Lo más de todo deportivo está en los olimpiadas, el fuerte del número uno, ¿pues se ha siguiente mas?

—No, sé exactamente, aparte de que ya es mucho pensar en ganar una olimpiada, quiero salir a dos años de distancia, pueda suceder cualquier cosa: enfermedad, romperte un brazo, un problema cualquiera. La cosa es que uno vez que se gana una olimpiada es difícil decidir. Suponiendo que ganaso once que me dedicaría a la enseñanza, a los jóvenes y a los niños. En cualquier deporte es preciso comenzar desde muy temprana edad y lo enseñamos me gustaría.

DE DERECHAS, DE IZQUIERDAS

José Antonio Cechini nada un sin mucho alarde muscular pues se ve en contraste con su hermano. Se mueve en la penumbra, se mueve en la penumbra de un dojo, lo cabaos que está movimiento, y por supuesto, lo experiencia. Los verdaderos luchadores de Sambo, quizá no crean los de nacimiento, están en su mejor momento alrededor de los veintitrés o treinta años. Los ventiocho son una buena edad.

—¿Cómo está España en comparación con otros países en Sambo?

—Estamos a nivel de campeones entre los primeros sin duda alguna. La que hemos hecho ésto es la tarea de la gente jóvenes.

LA COMPENSACION

—En tu caso se puede decir tenido que trabajar duro, que clases aquí, en el primera, dado dicen, fuerte, fuerte, gimnasio, pesas, pesas, pesas, por lo que se especial en es tiempo aquí, este precisa una colaboración por parte de la Administración.

El padre de estos deportistas de ratio en el personal nacional sonríe satisfecho. El cual templo los fastos del actual campeón de España en sambo.

—¿Hasta qué punto compensa el esfuerzo y el esfuerzo que usted ha hecho para llevar a sus hijos a ser campeones?

—Compensa bastante. En la juventud ya hacía deporte, pero a mí no competir formalmente. Eran otros tiempos y no se conocían las facilidades con que hoy día cuenta la juventud. Pero siempre compensa, el ver cómo los hijos se han educado y formado bien, y darse cuenta el padre de los ganadores.

Juan MIRANDA.
(Fotos Pyrsa.)

José A. Cechini, peleando con su hermano Juan.

nes: Juan, Carlos, Luis, Jorge y José Antonio. Y todos eliminados en especialidades de lucha.

Cualquiera diría que tenéis un carácter violento...

—No, puedes observarnos y ver que no somos violentos en absoluto. Precisamente creo que el hecho de estar en contacto con estas especialidades de lucha te hace saber controlarte, medir los tiempos y golpeatías cuando realmente las necesitas. Somos todos tranquilos y no nos gusta meterno en líos.

¿Qué hace en estos momentos el campeón de España de Sambo?

Me prepara. Tengo que normar a punto después de este curso. He terminado los estudios de preparador en el Instituto Nacional de Educación Física y ahora pasto dedicarme por entero al deporte práctico. Prepara diligentemente en Madrid, metro, centímetro y un centímetro, paso centímetro y cuarto kilo y kilo y medio. Hablamos sobre un aspecto de máximo agotes y especialista José Antonio Cechini: ¿en que piensa un luchador cuando se encuentra ante el adversario?

—Es difícil de decir. Si tu conocías por referencias ya sabes algún detalle, si es de lucha en el suelo, si es de a pie, etc., y hay dos cosas: personalmente son detalles, cogeo esos detalles al vuelo, muy rápidamente en un compenzando unos varios compañeros en especialidades que entonces cuando te fija si uno es de derechas, si de izquierdas, etc.

—¿Esta difícil de decir. Si tu conocías por referencias ya sabes algún detalle, si es de lucha en el suelo, si es de a pie, etc., y hay dos cosas: personalmente son detalles, cogeo esos detalles al vuelo, muy rápidamente en un compenzando unos varios compañeros en especialidades que entonces cuando te fija si uno es de derechas, si de izquierdas, etc.

—¿Tiene alguna importancia la medalla física, la talla física como estatura, peso, etc.?

—Hay dos pesos, lo que yo contrime de alguna manera lo entrenamiento, pero no tiene mayoritaria importancia esos aspectos físicos: sino personalmente, lo que tu termina te impulsó a ser número uno.

El mando apremiaba mi entrenador era mi hermano Juan que es seleccionador nacional de Sambo. Por supuesto que el entrenador es

ARCONADA un después de Argentina

"YA SABIA QUE NO IBA A JUGAR"

Me sigue ilusionando en la Real

A un mes visto ya del mundial de Argentina, la decisión y las vicisitudes en que se vio envuelta la decisión espinosa de Arconada que finalmente, no fue el único jugador de la Real Sociedad en la expedición, ha vuelto ya de su merecida descanso y hace días que entrena con el resto de sus compañeros. Pero, casi un mes después, prefiere olvidar lo ocurrido por tierras sudamericanas e iniciar el camino para poder con vistas a una nueva temporada. En estos momentos en que los justificaciones, los "perretes" la presentación de todo tipo diferente por todos partes buscando culpabilidades, la serena y modesta actitud de Arconada constituye toda una lección.

Arconada que estará un par de días de holiday de la especialidad en Alemania, el Miércoles, Jueves y Viernes, hubo después de entrenarse en Anoeta, pasó a la Redacción de UNIDAD para charlar un rato con los lectores de UNIDAD.

—Imagino que estará Ud. ya harto de hablar de la especialidad de Argentina, ¿no?

—Bueno, es que, como ya he dicho, no he estado mucho en Argentina. Y, además, hubo cosas que, aún sin pertenecer a la especialidad, me dolieron bastante.

—Pero, bien, hubo cosas que sí, que satisfacciones de ellas, en La Mariñela?

—Sí, claro. Lo de siempre. Evidentemente, Lo Mejor es que estaremos dispuestos para jugar a una selección.

—Ya se ve, tanto interés que hubo uno que lo hace poco que no estuvieron en partido para ir a la selección. Y, ¿cómo ve Ud. la actitud de la gente?

—Pues, bien, como siempre. Cuando tal, ya estaba como antes, en antes pelas a los jugadores, y eso se repite siempre. Es triste, pero, en el aspecto de jugar no he notado nada, hubo cosas que quizá que se hubiese visto por televisión. Fue una experiencia muy, muy, sólo que es positivo, pero no en el aspecto de jugar.

—Después de estudiar tantos competiciones seguidas, el campeonato, especialmente psíquico, ¿no?

—Pues, sí, claro.

—Pero, ¿consiga de Argentina. Aunque sólo vino en otra ocasión, y, ¿cómo ve Ud. la situación?

—Pues, bien, como siempre, a la espera de que, de una vez, se pongan a trabajar. Es decir, que, ya que Sociedad hemos de bajar de Primera, que se pongan días de vacaciones. Ahora, que, ya, se pongan a trabajar.

—Bueno, ¿Como se ofrecía ahora, ¿que hay Sociedad y de Primera, y, de Segunda?

—Pues, que, pues, pues, y, entrenado, día, tras día, y, ahora, ya, a ver, a ver, a ver

Seznec se aprovechó del marcaje Hinault-Zoetemelk

TOUR: TODO CONTINUA IGUAL

Galdos conserva el sexto puesto en la general

Definitivamente este Tour pasará a la Historia como el de los sucesos más inesperados y las sorpresas más insospechadas. Dejando aparte ya la inaólita huelga de corredores en protesta por la durezá del itinerario e incluso la descalificación de un líder que sólo lo fue por cuatro horas, la etapa reina de hoy, superó si cabe a las anteriores en anormalidad. Porque no es en efecto muy lógico y menos previsible aún que la etapa reina de un Tour, con 225 durísimos kilómetros y dos puertos de montaña a bati no resuelva absolutamente nada y mantenga prácticamente igual "la cerrilladora de fuerzas" existente.

Quizás quien más sufra y quien menos preocupado de un determinado sector de la clasificación sea Galdos, que después de haber pasado por Sorbiers, y por y entrar en el mismo en la meta que hubo sido primero en grupo también, por fin, se ha redescubierto que no figuraba en ninguna lista de favoritos.

Hinault y Zoetemelk se han dedicado toda la etapa a marcarse y vigilarse recíprocamente, demorando todo uno de ellos con determinado corredor. Como ocurre en muchas ocasiones en un partido de fútbol en el que el último Mundial hay corredores muy bien dotados que son dos equipos adelantados de que el equipo defensivo el dos y terceros de primeros. Y de ahí, también, se deduce que el blanco con el monarcal adelantado, un amplio Hinault y Zoetemelk no han hecho otra cosa que dejar del tiempo al nombre del ganador final de este Tour a manos por otros los días.

ABANDONO KUIPER

De esta actitud inesperada y adormecedora, se ha beneficiado, algunos de los dos independientes también que sacar mejor partido. Aunque esta actitud puede resultar fatal hasta los problemáticos, todo parece indicar que el holandés ha sido el más beneficiado. Al menos en la inspiración de que su técnica ha resultado y que su inteligencia no es poca que se finalizante. Ingenuo, mantener los dilemas con Hinault y desgraciadas su victoria en la carrera más dura del mundo. Pues, Además, el ganador de la etapa en compañero suyo con lo que el control de la etapa por parte de su equipo, se fuera de dudas. Frente a esto no es nada noticiable pero sólo sin duda el lorzaso clasdoso de Kuiper, tener dificultoso en la general y que, aunque visiblemente disminuido, sólo tiene una ligera ventaja sin especial si alguna impresión delegado ha ocurrido a Hinault o Zoetemelk. Kuiper había superado a los dos favoritos en la cima de Gurbiere y continuado en cabeza en el siguiente puerto, a la Ginier, pero el ascensor, cuando subía a una velocidad considerable, el mal estado de la carretera y la falta de una cuneta o bajo pierraque en una curva extraordinaria le convirtió en víctima de la carretera y en víctima de los primeros adelantados que pasaron. El accidente del holandés le obligaría a abandonar, pero, pero, el abandono sólo forzado duda su rotura de cubierta, ejemplo de otros ha sido varias veces especialmente en una ocasión Merckx, que se Kuiper que atravió magnífico marcaje y que ya comenzaba para la excelente formidable, y no sólo también el corredor que acelerante impresionante.

Hinault sigue acaparando todas las esperanzas de la afición francesa.

SEZNEC, LA SORPRESA

Pero desde luego el gran protagonista de esta etapa reina ha sido precisamente el vencedor, Seznec, que, aparte de viendo las dudas evidentes polarizadas en torno a los campeonatos Bittinger y de Ruiz, Maertens de Chinchilla, que no se notaba dividido o estaba ausente de la cima del grupo que se partitidoron en tomo inmenso al de los dos escapados, al de los favoritos, cuatro representantes cada, y el gran pelotón.

Lo que ya no muchos se sirve ya a veladas en que los dos solitarios francesos marcaban ya bajo a su meta en Bagnères de Bigorre, Seznec, que ya tomando vieja de los grupos que se partitidoron en tomo inmenso al de los dos escapados, al de los favoritos, cuatro representantes cada, y el gran pelotón.

Lo que ya no muchos se sirve ya a veladas en que los dos solitarios francesos marcaban ya bajo a su meta en Bagnères de Bigorre, Seznec, que ya tomando vieja de los grupos que se partitidoron en tomo inmenso al de los dos escapados, al de los favoritos, cuatro representantes cada, y el gran pelotón.

El sorprendido vencedor de la etapa más dura del Tour, Seznec, alza los brazos en señal de triunfo al pisar por fiesta de meta.

CLASIFICACIONES

CLASIFICACION DE LA ETAPA

1. Ch. Seznec, 7 h. 2' 16"
2. Y. Valdeiro, 7-25-06
3. B. Hinault, 7-25-03
4. J. Zoetemelk, 7-20-06
5. H. Lubberding, »
6. R. Nilsson, »
7. J. Agostinho, »
8. A. Bronera, 7-23-54
9. F. Bacio, »
10. F. Galdos, »
11. Van Impe, »
12. Martinez, 7-25-17
13. Bittinger, 7-23-50
14. Maddrian, 7-28-00
15. Martin, »
16. Thevenet, 7-23-58
17. Bellemare, 7-28-00
18. Ruiz, »
19. Martinez, 7-30-58
20. Rousel, 7-31-20
21. Thaler, 7-31-30
22. Villemiane, 7-31-31
23. Chalmel, 7-31-34
24. La Guiliore, »
25. Van Springel, »
26. Beyssens, 7-32-21
27. Fuss, »
28. Perret, 7-32-31
29. Motta, »
30. Muselet, »
31. Fromen, 7-32-31
32. Julien, »
33. Jaworsky, 7-32-07
34. De Carvalho, 7-33-59
35. Alfonsel, 7-35-99
36. Westmaat, 7-35-41
37. Le Guen, 7-35-42
38. Tinazzi, 7-35-48
39. Bubet, 7-35-41
40. Hozard, 7-37-14
41. De Meyer »
42. Bandora, »
43. Lopez, »
44. Trotinck, »
45. Ruiz, »
46. Wolfbarghe, »
47. Chiappa, »
48. Chamoz, »
49. Bourrelier, »
50. Escalasse, »
51. Pujol, 7-37-14
52. Bernaudeau,

CLASIFICACION GENERAL

1. J. Zoetemelk, 87 h. 25'44"
2. B. Hinault, »
3. J. Agostinho, »
4. C. Sorbes, »
5. J. Bayens, »
6. F. Galdos, »
7. H. Lubberding, »
8. P. Wellens, »
9. M. Nilsson, »
10. Van Impe, »
11. Martinez, »
12. Martin, »
13. Maertens, »
14. Bernaudeau, »
15. Laurent, »
16. Rosero, »
17. Thevenet, »
18. Van Herbig, »
19. Bittinger, »
20. Le Ley, »
21. Van Springelmeerbeek, »
22. Martens, »
23. Ruiz, »
24. Chalmel, »
25. Menéndez, »
26. Ruiz, »
27. La Guiliore, »
28. Julien, »
29. Bouvreau, »
30. Villemiane, »
31. Perret, »
32. Thaler, »
33. Kelly, »
34. Pujol, »
35. Molter, »
36. Thaler, »
37. Rousel, »
38. Van Vliet, »
39. Chaumaz, »
40. Sandera, »
41. Olivs, »
42. Tailliech, »
43. Lasa, »
44. Sandera, »
45. Legrey, »
46. Alfonsel, »
47. Bayssens, »
48. Tinazzi, »
49. Fadeacan, »
50. Le Guen, »
51. De Carvalho, »
52. Guillen, »
53. Weesmaat, »
54. Knotnamen, »
55. Dillen, »
56. Didier, »
57. Muselet, »
58. De Meyer, »
59. Petitti, »
60. Bossia, »
61. De Cauwer, »
62. Chalmel, »
63. Van Vlierberghe, »
64. Van den Hoek, »
65. Laurent, »
66. Beuchoria, »

1-1
1-1
1-1

SEGURO DE VIDA PARA LOS PUGILES

MEXICO, D. F., 19. (Efe.) — «Copa Mundial de Boxeo» es el nombre del plan para dotar con seguro de vida y pensiones de ayuda a boxeadores, entrenadores y managers.

Raúl Solimán, presidente de la organizaciones, dijo que «hacer ese trabajo está en contacto con los dirigentes de las ligas neyores de béisbol y fútbol de los Estados Unidos.

«Creo los beisbolistas como los jugadores profesionales de fútbol americano tiene de los seguros con mayor riesgo para los practicantes; cuentan con los beneficios en Norteamérica».

El pugilato principal para ejecutar este sistema de seguro es el Mundial Boxeo, que agrupa de su organización y la Federación de empresarios empresarios, pero Solimán piensa ampliar el tiroso de concretar el proyecto.

WILLY, FUERA DEL CAMPO

MEXICO, D. F., 19. (Efe.) — El internacional Bob Tutey dejó el campo de Cerro Azul Mexico Boxeo el conclusión su gira internacional de ocho años por los países norteamericanos de América.

El comenzó ayer hay un concurso en que se pelea a todos los radios de información.

Tutey, en la ocasión, trajo para la empresa promotora Mario Trejo Tello, el director del departamento de promociones.

El puesto que deja vacante en el consejo de Jorge Aguirre, el fiusco, nuevo presidente de la Federación Norteamericana de boxeo.

PIRINO - RANZAVI

MEXICO, D. F., 19 (Efe.) — El pesado Mario Rodríguez, apodado «el Pirino», José «Pirino» Ranzavi, Pedro Ramírez, se efectuará en septiembre. Estaban Díaz, el 29 septiembre próximo.

Un portavoz de la empresa promotora de boxeo «Mundial» dijo que el cambio de fecha obedece a que el estadio Olímpico de la ciudad ciudad California, no estará disponible hasta el segundo sábado de septiembre.

El campeón «Pirino» acepta la oposición del combate propuesto para el 2 de septiembre.

JUEGOS POPULARES

Arrastre de piedra para el fin de semana

Dos interesantes duelos de arrastre de piedra están programados para este fin de semana: uno para el sábado, a la noche, en Azcona, y otro para el domingo, a la tarde, en Ayala.

En el primero de ellos se enfrentarán los parejas de bueyes, propiedad de Eusebio Alberdi, y Arcaina, Tellería, de Azpeitia y Lasarte respectivamente. Y más tarde, otra pareja de bueyes, propiedad de la pareja «Sandino» de 2.600 kilos de peso más la correspondiente estimación de algunos de los yuntas relleno el peso limite de los 1.100 kilos. La yunta de Beristain rivalizará la yunta del «Lucio del Burgueño», y el propietario no tanto que la de Tellería contará con la de Aly y Berisa.

En cuanto al desafío de Ayala se refiere diremos que en el mismo tomarán parte la pareja de «Ayala», propiedad de los labradores Comercio Menéndez «Elizabeth» y Manuel Irueguerra «Mirlo», propiedad de Ayala y la «Ayala-Berisa», de 2.605 kilos de peso, recibiendo la pareja de Mallabiaga una ventaja de 150 kilos. Dada pareja recibirá la ayuda de dos arrastradores.

BOLOS

Continuando con las fiestas de Santa Marina, en «Ulia» se celebrará este otro concurso de bolos que ayer que el día de anterior registró una numerosa participación de bolera grande el mejor ver esta ocasión de ganar «Ulia» Antiguo Antiguo según figura en la clasificación que se ha hecho hasta la fecha y que es la siguiente:

1. Miguel Antiguo del Hernani, 31 puntos.
2. Juan Zabala, de los Sebastiarras, 30 puntos.
3. José Goya, del Lintermandi, 30 puntos.
4. Andrés Echalaus, del Lintermandi, 29 puntos, etc.

Hoy se celebrará otro concurso cuyo resultado les diremos mañana.

O.

TENIS

NAVRATILOVA: Hasta 1980 no será norteamericana

WASHINGTON, 19. (Efe.) — Martina Navratilova, la checoslovaca que representó hasta 1975 para la nacionalidad norteamericana.

Su propósito de ley presentado por Jimmy Carter, Fiscal General de Texas) tendente a «hacer ciudadano a otro chico de origen de espera para la nacionalidad de la tenista checa, que nacionalizó el martes agul.

Martina, de 21 años de edad, considerada actualmente la mejor jugadora mundial, se refugió en los Estados Unidos en agosto de 1975 y en 1976 cuando solicitó la nacionalidad, no se le había dado no podrá conseguirla, de acuerdo con los leyes vigentes.

COPA GALEA

MONTECATINI (Italia), 19. (Efe.) — Resultados de los partidos disputados en el torneo correspondiente a la Copa Galea de Tenis:

Italia, 2; Holanda: 1.

C. Panatta (1) venció a Van Boeckel (H), por 6-2 y 7-3.

Rinaldi (I) perdió con Albert (H), 5-4 y 6-4.

Panatta y Rinaldi (I) venciendo a Van Boeckel y Albert (H), por 6-3, 6-1 y 6-4.

Francia, 2; Bélgica, 1.

Noah (F) venció a Richard (B), por 6-2 y 6-2.

Gomez (F) venció a Fontes (F), por 3-7 y 7-5.

Noah y Gomez (F) venciendo a Richard y Hoop (B) por 7-5, 6-2 y 6-2.

TORNEO ESTELLAS

WASHINGTON, 19. (Efe.) — Resultados de los partidos disputados ayer correspondientes al primer turno del Torneo Estrellas, de Tenis:

Wojtek Fibak (Polonia) venció a Rolf Freiberg (Australia), por 5-2 y 7-5.

Hans Gildemeister (Chile), se impuso a Ramiro Correjo (Chile), por 3-6, 6-4 y 7-6.

vela

ABASCAL CAMPEON DE ESPAÑA EN FLYING DUTCHMAN

LESTONA (Mélaga), 19 (Efe). — Los Campeonatos de España de vela, celebrados en la bahía de Lestona, en el Mediterráneo, en la clase de los «Flying Dutchman» ayer terminaron con la victoria de los hermanos Abascal, Jesús y Miguel, que obtuvieron el título de campeón de España, tercer puesto, tras los hermanos Fernando y Nogueir.

2.—Fernando Nogueir (Campeón) hermanos E. y S. Kindelán.

3.—Miguel Abascal (C. N. M. de Cádiz. Rafael Ibarrol.

4.—"Pirs Pontiers" (Barcelona) Rudiel y B. Cirdel.

5.—"Chorizomania" (Alsmcan Federal), hermanos J. y J. Gonzalez.

Los trofeos a los vencedores fueron entregados esta mañana en el transcurso de una concentración en el C. N. de Estepona.

La clasificación general quedó así:

1.—Tofurest, 18 puntos.
2.—Ibiza, 24 puntos.
3.—Fidy, 38,7.

JUDO

ESGRIMA: LOS ESPAÑOLES, ELIMINADOS EN EL MUNDIAL

HAMBURGO (Alemania Federal), 19. (Efe.) — El escolar Pérez Rabin quedó eliminado del campeonato del mundo de esgrima, en la categoría de espada, al perder en el tercer turno de eliminatorias. El «Pérez Rabin» ganó la serie «Cuatro victorias», con cuatro victorias. Los restantes equipos españoles también eliminados: Chicado, en la serie «C» Sandro, en la «M», y Calleja, en la «K».

pelota

ESTA TARDE, EN EL BADA

El más difícil para Iturri, quien con Aldaregui se enfrentará al trío Ansorena II-Goldaracena-Landa

Por la noche, en Marquina, festival homenaje de despedida al puntista Antonio Mendizábal

EN VERGARA, ARROYO-BERISTAIN Y EN LOGROÑO, BENGOECHEA III-MARTINICORENA CONTRA LOS OREJA

La jornada dominicalista de ayer, martes, resultó altamente complicada a los aficionados de Guipúzcoa que se dieron un festín de pelotazos en los frontones Gizaburua, que se inaugura con la pelota entre Randiola y Mujica contra Urquiri y Zaturiza, mientras que hoyo está Ultima partida de Ansorena (35-34) no sin antes realizar un «suelo» «Rico» para los cuatro jugadores mencionados. Luego se «Cierra» el «Gizaburua» con el «Gizaburua» Berasaluce y el «Iturrondo» Egurrola y Ayerra II, rosaliarios por «Ibarra» Aldaiz y Ezcurdia, diferencia (46-33) y por de «Mujica» Ibarra y Ezcurdia del lencero «Arbizu» Aldaiz y Ezcurdia II contra Calzada y Elbarrategi. Los «Berasaluce» II «abrirán» la «Ciudad» 35, para que el trío de la «Vieja» Elbarrategi, Calzada y Ezcurdia II, «Cierre» contestando no en el juego, para «Ir a la Vieja» se substituye «Berasaluce se» Tiene el «Iturri» que ir a «Ir» ciros en el que Cigonda y Ansaca y «Ansaca» Ezcurdia «Iturrondo» y Sorolla II.

Por su parte en el Euskal-Jai Beria de Huarte - Pamplona, en la pelota mayor Olóriz y Orió se impusieron (46-29) a Balizal II y Cenoz, «Ins ung gran» «Ibarra» Berasaluce, en la «Ancora de la pelota» entre Colondrón y Ezcurdia, y Berasaluce II «Ir» Ezcurdia

CARTELERA DE ESPECTACULOS

REVISTA

PRINCIPE (calle Gaviarra). — A las 7.30 y 11, compañía de revistas «ALFANETO» con «Lina sin el año, en hach dan». (Mayores de 18 años.) Teléfono 421-247.

CINES

AMAYA (calle Guetaria). — A las 5, 7.30 y 10.15: No-Do y «El Indio de Bagdad». Director: Michael Power. (Todos.) Teléfono 421.802.

ASTORIA (avenida Sancho el Sabio). — A las 4,45, 7.30 y 10.15: No-Do y «Por sexo dobles inc corporeo». (Espoña, 1937). Director: Juan Wood. (Mayores de 14 años y menores acompañados.) Teléfono 433.508.

BELLAS ARTES (calle Urbieta). — A las 5: «La guerra de los gatazos». Director: George Lucas. (Todos.) A las 7.30 y 10.15: No-Do y «Un hombre para la eternidad». Director: Fred Zinnemann. (Todos.) Teléfono 459.398.

MIRAMAR (calle Aldamar). — A las 5.15, 7.30 y 10.15: No-Do y «El cazador de hombres». Director: Philippe Labro. (Mayores de 14 años y menores acompañados.) Teléfono 421.585.

NOVEDADES (calle Cardeu). — A las 5.15, 7.30 y 10: No-Do y «Clief». Director: Richard Fleischer. (Mayores de 18 años.) Teléfono 424.772.

PEQUENO CASINO (calle Mayor). — A las 5, 7.30 y 10.15: «El Niño» (Spirit) y «Los dos vendidos». Director: Carlos Saura. (Mayores de 18 años.) Tel. 424.228.

PRINCIPAL (calle Mayor). — A las 5, 7.45 y 10.15: No-Do y «La gran comilona». Director: Marco Ferreri. (Clasificada «S», prácticamente para adultos.) Teléfono 405.112.

REX - AVENIDA (avenida Sancho el Sabio). — A las 4.15, 7.15 y 10.15: «La vuelta al mundo en ochenta días». Director: Director: Michael Anderson. (Todos.) Teléfono 453.540.

SAVOY (calle San Francisco). — A las 4,45, 7.30 y 10.15: Cortometraje y «El último tango en Paris». Director: Bernardo Bertolucci. (Mayores de 18 años.) Teléfono 277.173.

TRIUNFO (calle Miracruz). — A las 5, 7.15 y 10.15: Cortometraje y «Los ellas de la dolce vita». Director: Federico Lanzi. (Mayores de 18 años.) Tel. 271.391.

VICTORIA EUGENIA (calle Reina Regente). — A las 4,45, 7.30 y 10.15: No-Do y «Hombres y mujeres». Director: George Roy Hill. (Mayores de 14 años y menores acompañados.) Teléfono 421.874.

NOTICIAS DE TELEVISION

"SI LAS PIEDRAS HABLARAN"

Reposición, en agosto, de la serie de TVE. Escrita por Antonio Gala

«Si las piedras hablaran», una reposición de la serie producida por TVE, sobre guión de Antonio Gala y dirigida por Rafael Moleón y Mario Camus, que pretende «hacer la dramatización de acontecimientos y vidas relevantes de nuestra historia, reflejados por el arte, no físico en que sucedieron».

La serie, que consta de seis episodios, de 90 minutos de duración, se dedicará a «todos los que, de alguna manera, han dado pistas y pasaron de las aulas cámaras en las más apreciables monumentales de España. Los protagonistas de Orsenia, Perdido, El Pozo... Los monasterios de El Escorial, Yuste, Poblet... El los reales dictámenes de Sevilla, que pone de los lugares elegidos para revivir los acontecimientos humanos de sus pleitos inocidentes. Muchos testigos de primera fila, entre los menos se ha ocultado, y los menos conocidos, son los nitiscritos de la historia de España.

«Si las piedras hablaran» intento, en definitiva, mostrarnos los ángulos ocultos, otros aspectos históricos. En sus seis capítulos, se vuelve en «ir» y la imagen dos «ala» como en el episodio «Sucio de ser y sonido», «Los Reyes Católicos», «Carlos, Carlos, Carlos», «Los Reyes Católicos», etc. Son parte de acontecimientos históricos que dieron claro contenido a «Los Reyes Católicos», «Carlos, Carlos, Carlos».

La serie fue diseñada por Rafael Moleón, una persona que ha dedicado su vida a la fotografía, y el director de cine Mario Camus, que ya ventaba en los lidos televisivos. El guión es de Antonio Gala, autor de numerosas adaptaciones y de «Los testaciones», «El Testamento de Isabel», y «Ni más ni menos» «Palabras con figuras, que consiguió el éxito «a alcanzada con «Si las piedras hablaran».

Notable figurarse es la encomienda de realizar la pre-

CARTELERA DE PROGRAMAS DE RADIO

RADIO POPULAR

HOY. — 19-30: Ritmo-rosa, 22-00: Universidad viva de verano, desde Irún. 21-00: "Vía, aviónen". 21-30: Cancierto. 22-00: Informativo general de Radio Popular en el Pais Vasco. 22-30: Filósofos de los domingos. 23-00: Cielo 44. 24-00: Cierre.

MAÑANA. — 7-30: Cielo 44, acuerdo en euskera. 7-15: Rosario rústico. 8-00: "Erosi!". 8-45: Matinal. 12-00: Informativo general de Radio Popular en el País Vasco. 14-00: Radio deporte. 14-30: Informativo nacional de la C. O. P. 15-00: "Bizkaiondoa". 17-30: De todo un poco.

Los programas de "Euskera ya Jiatzea" no existirán el día 9-00, 12-00, 17-00, 19-00, 19-07, 19-08, 19-09 y 19-10 horas.

"Ezer" a las 8-40, 12-20, 13-45, 18-00, 19-30 (cómico diario) *con la segunda y a las 22-30, resumen de la empresa.*

RADIO SAN SEBASTIAN

HOY. — 17-00: Eva del mar. 17-30: Musical 17-30. Cancio de tarde. 18-00: Radio cadena S.E.R. 19-00: De música. 19-30: "Iroaren". 20-00 Informativo a las 8-00. 20-30: La música y tu. 22-0: Informativo de la S. E. R. 22-15: Disco-resumen. 23-00: Deporte noche. 23-20: Hora 25. 1-01: Fin de la emisión.

LA VOZ DE GUIPUZCOA

HOY. — 19-00: Información del "Tour". 19-05: Información del Tour. 19-20: Radio-Guía. 19-30: Radiocuentos. "La última rebelión". 17-15: Esto es un cross. 17-30: Informe oficial del "Tour". 17-40: Discos en directo. 18-00: Noticiario. 18-30: Música y cancionetas. 19-45: Disco-resumen para enfermos. 20-00: "Tour de Francia". 20-30: Discos al azar. (Primera parte). 21-00: Noticiario. 21-30: Cancionetas. 21-45: Disco al azar. (Segunda parte.) 22-00: Resumen informativo de RTVE.

22-30: Aires general. 23-55: Cierre de emisión. 24-00: Cierre 23.) 01-05: Teatro único español. 0-00: Fin de la emisión.

RADIO NACIONAL DE ESPAÑA

Onda media (primer programa)

HOY. — 18-05: Espadas y corazones. 19-05: Ritmo-rosa. 20-05: Lo hace por... 21-30: Radiogaceta de los deportes. 22-15: Antonio Vivaldi. 23-05: Novelas cortas. 24-00: Ultima edición. 2-50: Verso a verso. 3-05: Romance a Julia Verne 3-10: Más ritmo.

MAÑANA. — 6-05: Alborada. 7-10: Buenos días. 9-05: Lo mejor de vivir. 10-05: Programa-pistas, sesenta. 10-10: "Escuela Emro" mediocrio (Canciones, cuentos y cosas). 11-05: Ritmo-rosa. 12-05: Ritmo-rosa. 13-05: Ritmo-rosa. 14-05: "Escuela Emro" tarde. (El te-

ma de la sesión.) 15-15: Estudio 15-17, 17-05: Clásicos pop.

Frecuencia modulada (segundo programa)

HOY. — 15-05: Estudio mixto. 16-05: Estudio de Ciudad Lineal. 17-05: Ritmo-rosa. 20-30: Miércoles musicales de radio. 21-30: Antología. 22-30: Programa-coloquio. 23-05: Internacional. 24-00: Historia de la música. 1-05: Ritmo-rosa.

MAÑANA. — 7-00: Primer concierto barroco. 8-00: Ritmo-rosa. Tres versiones. Jueves. 9-15: El poema sinfónico. 10-15: Ritmo-rosa. 12-05: Ritmo-rosa. 13-05: Música de cámara. 14-05: Ritmo-rosa. 16-00: Ritmo de la mañana española. 17-00: La música y sus intérpretes.

Bajíos hablados, a las 8, 9, 14 y 21-00 horas.

Boletines informativos, cada hora. Desde las 2-00 de la madrugada.

JEROGLIFICOS

NUMERO 7.316 (a)

¿Cómo entrasteis?

Solución al número 7.315 (a)

Delante de Juana (Devanta de Juan, a).

NUMERO 7.316 (b)

NUTA JUNTO ATON —

¿Cómo son tus ojos?

Solución al número 7.315 (b)

La tree sobre el (Tilla a, sobre el).

TELEVISION ESPAÑOLA

PRIMERA CADENA

18.06 CARITA DE AJUSTE.
Recital de piano por Carlos Santos.
«Malvaloca» (1.ª núm. 4). Sacchetti: «Tres cómicos en Iconinstoje a Galileo». Mautrez-Gaudeny.

18.20 APERTURA Y PRESENTACION.

18.21 AVANCE TELEDIARIO.

19.25 TOROS.
Desde la plaza de toros de La Línea de la Concepción, transmisión en directo de la corrida de toros de Feria, presidida, por los diestros Paquito, Tomás y Antuna.

20.25 DOSSIER.
En el estilo de los programas de gran reportaje, que mantienen los principales televisiones del mundo, se buscará la información y la imagen, en el propio escenario de los acontecimientos. Cos ámbito mundial y general, los equipos de reportaje de «Dossier» dirán testimonio de los temas políticos, dramáticos, exóticos, pintorescos o humanos, a la busca del interés y sensitividad del espectador por tales temas.

21.20 TELEDIARIO.
Segunda edición.

22.05 STARSKY Y HUTCH.
Dirección: Fernando Lamas.
Intérpretes: David Soul, Paul Michael Glaser, Bernie Hamilton, Antonio Fargas, Andrey Chekka.
Cuando el asesinato de un hombre y el suicidio de una mujer de la alta sociedad, se van relacionados con el contubio de baile recién inaugurado por una antigua estrella de bailes, Ginger Evans. Starsky y Hutch acaban el local para intentar dar, cubrir nuevas pistas que les permitan resolver el caso, adoptando falsas identidades.

23.00 ESCUELA DE SALUD.
Programa motivador de comportamiento sanitario.

23.30 ULTIMAS NOTICIAS.

— BUENAS NOCHES.

— DESPEDIDA Y CIERRE.

Para mañana:

17.45 CARITA DE AJUSTE.
Cerrono 3.
«Sopranitas», «Sweet drums».
14.01 APERTURA Y PRESENTACION.
14.02 AVANCE TELEDIARIO.
14.05 PROGRAMA REGIONAL SIMULTANEO.
14.35 TELEDIARIO.
Primera edición.
15.05 NOVA. (R).
15.20 NOVELA (Cap. XIV).
«Nuestro Madrid», de C. Dicinas.
«Ambiente pregunta mucho en una ciudad». Nos ha dado a conocer «Nuestro Madrid». Se trata de un libro de Pío Ver a saber quién es su protector.
15.55 GENTE HOY.
16.20 DESPEDIDA Y CIERRE.

SEGUNDA CADENA

19.00 CARITA DE AJUSTE.
19.30 PRESENTACION Y AVANCES.
19.31 ROCKPOP.
20.00 REDACCION DE NOCHE.
20.35 POP-CLUB.
Revista musgotive dedicada a la música joven.
21.45 HORIZONTES.
Programa que trata de presentar los imágenes distintas científicas en emoción con la espiritualidad. Establece también un conositorio para ciertos temas científicos científicos que plantean los telespectadores.
22.30 TELEDIARIO. SEGUNDA EDICION.
— BUENAS NOCHES.
— DESPEDIDA Y CIERRE.

FRANCESA

PRIMERA CADENA

16.15 Rostros de Rusia.
16.50 Jóvenes practicantes. Cómo comprar un dos ruedas.
18.20 Actualidad regional.
19.40 Vuelta Ciclista a Francia. Resumen filmado de la etapa.
19.50 Tinta del cine.
20.00 Noticias.
20.30 El "Tour" del francés. Teléfono en dos partes de Denis Lalanne. Tema: Refugiado en zona libre durante la Segunda Guerra Mundial, un adolescente atraviesa los años de ocupación. Un experimento en el campo. Un encontecimiento que convulsionó su pueblo.
22.00 Mesa redonda.
22.30 Noticias.

SEGUNDA CADENA

18.00 Recreo A 2.
18.40 Flash informativo.
18.55 Números y letras.
19.20 Actualidad regional.
19.45 La hora del verano.
20.00 El gato Félix. Dibujos animados.
20.05 Noticias.
20.30 Yo, Claudio, emperador. Sexto capítulo.
21.30 Cuentón de tiempo.
22.10 Teléfono de otra crítica.
22.30 Noticias.
23.10 Música de medianoche.

TERCERA CADENA

19.15 Presentación del programa.
19.20 Actualidad regional.
19.40 Emisión para la juventud.
19.55 Noticias.
20.00 Los juegos de las veinte horas.
20.30 Pasiflora 1980. Película de Jean-Louis Bertuccelli (1973. Tema: Allá por los años 1880-70, una mujer «hacha de la Revolución», renuncia en «mentiroso y el alto por vivir, se encaprecha de un hombre sencillo y se convierte en su amante. Intérpretes: Olga Kerlatos, Maximilian Schell, Michel Piccoli, Sunny Frey.
22.20 Noticias.

PEQUEÑO CASINO

«Los ojos vendados»

Director: Carlos Saura.
Guión: De propio director.
Fotografía: Teo Escamilla.
Montaje: Geraldine Chaplin.
Intérpretes: José Luis Gómez, Xa-vier Elorriaga, Andrés Pajares, Cristina Cardona, Manuel Guitarte, Carmen Maura.

El estilo cinematográfico de Carlos Saura es joven, pero la consagración al mundo exigente entrar en la línea de los directores de cierto prestigio internacional.

Este director joven porque cuida de forma exquisita. Es otro «Los ojos vendados» que, pese producciones, Y también de prestigio internacional porque con la obra premiada en el Pequeño Casino presentó en el Festival Cine de Cannes por ganar, es decir, desde el director español ha presente «Los ojos vendados» sus valores en el prestigio de su nombre. Y también porque es galardones concedidos por el jurado, significa que la película en sí, a pesar de los intereses y ideas del propio Saura por el contenido de su obra, «Los ojos vendados» es la película en lenguaje, con el acierto de una necesidad imposible de expresar, con los medios a su alcance, con características que gran impacto en Saura, de que situaciones enormemente determinado problema económico-político del tortur y el terrorismo. El director se ha ha planteado de una abstracta, sino que lo es la película porque de experiencia personal que vivió en 1977, durante un simposio celebrado en Madrid, sobre cuestión tan de actualidad como es la tortura en determinados países latinoamericanos del cono sur, y fueron las palabras de una mujer que, sin entrar en detalles profundamente a Carlos Saura le hacía al extremo que «lo «Los ojos vendados». El film se ve con interés, con curiosidad: no es un documental sobre la tortura, simplemente pretendió de manera mediatizada, pero que y realizado una producción de investigación. Es una historia de amor que va en paralelo con un proceso en el que la tortura y la violencia se extienden por todos los partidos. Es conmovedora profundo, es lentamente un algo político bien trazado expresa, plasmado y resuelto. Tal vez sea «Los ojos vendados» la mejor película de trabajo que hasta el momento ha realizado el director español. Y es también el director que más se ha preocupado por el lenguaje, que más se ha preocupado por la forma, que más ha logrado una estructura cinematográfica de gran calidad. Creo que se identifica con el presente, en sus excesos, el de «Stilicon, con los nuevos y la sensibilidad que al mundo exigía. También José Luis Gómez, en el de Lulo, está magnífico. Lo restante, componentes del reparto, cada cual en su especial contribución no comparten esas cámaras con la naturalidad y precisión exigidas. «Los ojos vendados», una obra que merece la pena ver los buenos aficionados a Carlos Saura.

M. L.

...ió de conciertos del Orfeón Donostiarra

...ntro de las actividades programadas este Club de Cine, ...ñana, viernes, jueves, día 20, ...l 18 de la tarde, en la ...ntrada del Orfeón Donostiarra de Donostia-San Sebastián, se ofrecerá un recital "gratis" a cargo de José Ángel ...ny, con el siguiente programa:

"Jaunari veeco" (popular). "Coronada", de Sagarna (...

"Contrapas de Mendimendiza", de Usandizaga.
"Fandango zaroa", de L. de Pablo.
"Rapsodia de otros viajes", de Ramírez.
"Txokolitu", de José María Gorostiz Baldaia.

Este recital se dará en una sola parte, comentando el grupo indicado, y la obra que interpreten el programa.

"La gente protesta por las obras de desnudo, pero son las únicas que llevan público"

IRENE GUTIERREZ CABA, DOLIDA

"El teatro es un artículo de lujo"

Irene Gutiérrez Caba y José Gutiérrez Caba, dos actores que han dirigido su huella en el teatro español. Muchos los confunden. Jamás nada se ve en ellos. La misma entrañable, que más pequeña en la televisión, el mismo tembrel del vozarrón de Gutiérrez. Hablamos a nuestros médicos se sabe vecino del hablar gutiérrez con recelos cómo ha sido, cómo ha sido, cómo ha sido, cómo ha sido profesional. Cada uno tiene su público, aunque parte de este público sea común. Correspondió a los dos ganar dinero, porque los dos tienen su sitio en escena. Mi hermano Julio tiene una trayectoria precisamente. Yo la admiro profundamente. Contribuyen junto a su hermano Emilio, también actor, y a sus padres, tres un clan tradicional del teatro español.

Irene actriminó que después de prensa y tres años en la protesta ha sido el presente año el más «notable» en cuanto a trabajo. Antes, todos los octubre trabajaban. Ahora hay un parto total. Lo que pasa es del público. Está despistado y nos tiene desgarrados a los actores. Se quejan del cinemas, pero en lo unico que da dinero. Es triste que reaccionen así. Además no puedes dorar repertorio espiritual porque no lo encuentro. Si hacen una comedia intelectual las abuse y la critican. Entonces, ¿qué hay que dado? En esta dilema los escenas más que perseguir mi estrella y ya.

HAY QUE ESPERAR

Es tan complejo lo crisis ...ro que se ve en el artículo de lo del país. Hay que esperar en Europa. dice Irene Gutiérrez Caba. En España es un artículo de lujo. Es de gente que ha leído. Cultural a intelectualismo es una desfasada. Es dice que no hay dinero, pero lo burros es muy caro, pero, como recuerda la actriz, si no tuvieran el dinero para comprar una entrada de fútbol. Tampoco puede explicarme por qué el cambio a regímen libre que combar el teatro. Se ha quedado con el teatro burgués, tachándole de «rico y ese público que llamamos «burgués» debe vida el teatro y ahora se ha de espantado.

Respecto a la película de cambio de grabar discos. Pero como no son actores, en dos años sería acabar su contrato «profesional». No no consiguen el actores y actrices. Tal vez ma tachen de «pesimista», pero la Cestione de José Tomás no se ha acogido por el cotro que habían en mesma. Llegaba a «mirar al espectáculo».

LAS JIRAS DE LAS COMPAÑIAS

Cada vez es más difícil para los actores salir de jira por provincias. Para el profesional es muy difícil. Hablamos cuando dice Irene Gutiérrez Caba, esto no debe ser el hay que proceder de algún sutido ese «frío» el más «frío» de la actriz. Los actores de ahora, como dice Irene Gutiérrez Caba, son muy jóvenes, pero no son actores, pero son muy jóvenes, pero no hacerse mistoriosos. Son continentes. Hay actores que cuentan con cochazos y con chalets. En nuestro tiempo no valíamos del teatro. Pero los coche se pierde dificilísimo.

Irene Gutiérrez Caba es una mujer dulce, cargada de expresividad. De la impresión que ha escuchado y palabrado la mayoría de los personajes que ha sido cuando coche. Quizás nobles de los autores lo cice con un sonriente y el tinco matinbre joven de la tertulia, no parece otra tradición por esta profesión. Tal vez los dos simbologías, grandes dos, contrarias y proponda de las que ha trapasado su madre y que dedicaron los paredes de su casa de son los tapiñiñas que parece que ese mundo ha tal vivido ya.

Milagros AYLLON

SALAS DE FIESTAS

LA PERLA

(Sala de Fiestas.) — Jueves, sábados y domingos, de 8 a 10, bailes de invierno.

PALADIN

(Estación La Perla.) — Presenta hoy y mañana: JIMINA, VERDUGO A CLEOPATRA, TRAGA BERNAL, LOS TARANTOS (Guadiz) Y LOS TRES DE LA BAHIA. Precios sesión: 100 pesetas. Reservas: 28 mesas, teléfono 639.

BAILES

TIFFANY'S

DISCOTECA

Jueves, viernes, sábados y domingos, a 8 de tarde. Todas las noches, 11 o madrugada.

KU

Todos los días, tarde y noche, discotheque.

PENNY LANE

(Discoteca.) — De 12 a cierre.

EXPOSICIONES

ZUTENA, GALERIA DE ARTE

(Prim, 88. Tel. 483.569.) — Exposición de discos de salvatore.

GALERIA ECHEGARAY-2 (E-2)

(Dalmata, 20, y pasaje de la Concha, s/n. Teléfono 426.323.) — Salón de — pintura y escultura vasca.

SALA DE CULTURA DE LA CAJA DE AHORROS MUNICIPAL

(Hermanos Ibarrola, 12.) — Esculturas de FERNANDO G. LIZARALDE.

SALAS DE EXPOSICIONES DE LA CAJA DE AHORROS PROVINCIAL DE GUIPUZCOA

(Gorbeiz, 20-22.) — Exposición de obras presentadas a Certamen Pintores RAS DE GUIPUZCOA 75. Horario: De 18.30 a 21.30.

SOCIEDAD FOTOGRAFICA DE GUIPUZCOA

Exposición de fotografías de esta asociación. Hasta el 22, de julio. De 19.30 a 21.30. Horario festivo. Sábados tarde.

T. PRINCIPE

Hoy, 7.30 y 11 noche.

Ultimo día en San Sebastián

JUANITO NAVARRO

¡UNA VEZ AL AÑO, NO HACE DAÑO!

CINE SAVOY

HOY CINE SAVOY HOY

EXCEPCIONAL ESTRENO

¡EL ACONTECIMIENTO CINEMATOGRAFICO MAS IMPORTANTE DEL AÑO!

Marlon Brando — El Último Tango en París

(AUTORIZADA PARA MAYORES DE 18 AÑOS)

LA CRITICA OPINA:

«La film a recomendar absolutamente en todos los aspectos». (Sábado Gráfico).

CINE AMAYA

DESDE MAÑANA, JUEVES ¡CLAMOROSO ESTRENO! ¡EL SENSACIONAL ÉXITO DE TV, EN COLOR!

FRIEDA — basada en el libro de Astrid Lindgren

MIGUEL EL TRAVIESO

con Olle Hellbom, Jan Ohlsson, Rudolf Schündler, Hanneliese Schroth

¡LAS DIVERTIDISIMAS Y GENIALES OCURRENCIAS DEL TRAVIESO MIGUEL ENTUSIASMARAN A TODOS!

(PARA TODOS LOS PUBLICOS)

DOMINGO, MATINAL, A LAS 11,45

Hoy, último día: «EL LADRON DE BAGDAD» Technicolor. (Para todos los públicos.)

BIBI ANDERSEN · GINA BARD

SIMON CARRIDO · MARIAN JARAMILLO

MARUJA BOLBOBA.

Ballet LIVERPOOL DANCERS

Matinée y viernes, estreno

MINA, VIENTO DE LIBERTAD

de Alcoba Estela

TODOS LOS PUBLICOS

Sábado, 7.30 y 11 noche:

PACO MARTINEZ SORIA

con el fenomenal éxito

LA EDUCACION DE LOS PADRES

(Nueva versión)

ITALIA: fatigoso camino hacia la amnistía

ROMA, 19. (Efe) — Los partidos políticos italianos están haciendo un trabajo comun nada de apetito, con el riesgo de que los políticos entre cuos grupos y otros tienen que ir a Lisboa, que quedaron inacabados en la legislatura, no salgan de la prisión hasta dentro de varios años.

Los tanques políticos también este año están una reunión con el ministro italiano de Gracia y Justicia, Francesco Paolo Bonifacio, para abrirse el proyecto de ley que prevé la libertad de los detenidos.

Los problemas surgieron cuando el primer partido político de Italia, la Democracia Cristiana, presentó su reformuerdo y se incluyen en la amnistía todos los delitos punibles con una máximo de tres años o no hay ninguna por ahora.

Comunistas, socialistas y republicanos están en desacuerdo con el postulado de la Democracia Cristiana y piensan que su exclusión de la propuesta de amnistía los deja abandonados, sin urgencia, sin ayuda, sin ningún tipo de ayuda y contra los mismos, ante la indiferencia de los demás.

Los diarios italianos hablan actualmente 36.000 presos, cuando la capacidad de las cárceles es sólo de 27.000. Con lo cual, la amnistía es urgente, aunque en los países, así que, no es el todo obligada a los que pretendían que detenidos por pequeños hurtos.

NUEVO SECRETARIO DEL PARTIDO COMUNISTA DE EUROPA

VIENA, 19. (Efe) — El Gobierno austriaco ha concedido el diplomático de carrera Franz Karmasa por ocupar el cargo de secretario general del Comité de Ginebra, que ocupaba el santo de palomo ello.

El doctor Karmasa, de 54 años, ya estaba del Partido Popular Conservador, de la coalición y ha sido delegado de su país en el Consejo de Europa desde 1967.

El nuevo secretario general, el diplomático federal Guy Kohn Ackleitner, también de carrera, es septuagenario del año que viene.

100 INCIDENTES EN LA REGION DE ROMA

ROMA, 19. (Efe) — La primavera de Roma se ha caracterizado durante la madrugada de hoy y parte de la mañana por 100 incidentes.

Los ataques de fuegos causados por el excesivo calor o por el descuido provocado en los días donde que, llevaba por su consumidor, ocasionaron individuales que se propagaron los incendios.

El incendio más grave se ha que se extendió por detrás del Ministerio Militar, en la Avenida Estelvina, amenazando a dos viviendas cercanas.

Informe sobre la situación económica y BUENA MARCHA DE LA BALANZA DE PAGOS.

BARCELONA, 19. (Efe).— La moderación de la tasa de inflación y la buena marcha de la balanza de pagos han sido los principales rasgos de la evolución económica española en el primero mitad del año, subraya la Cámara Oficial de Comercio, Industria y Navegación de Barcelona, haciendo un informe sobre la situación económica española.

Los factores positivos que hicieron la desaceleración de la tendencia inflacionaria se activaron y la de demanda del sector interior, también bajo la incuestiona de opinión de los mismos, del alcance y ritmo, que nunca tal tendencia en los próximos meses, dice la Cámara, dirigir manear el lúcido de una crisis tanto económica como la no perdiciente debilidad de la inversión, el corto matemático que nada tomando lo pulitiro menos [illegible] y la previsión que poder adquisitivo de los consumidores en los próximos meses, limitan considerablemente el crecimiento.

El informe subraya que el año crece más lentamente y que los precios aumentan menos que el pasado. Por ejemplo, en el mes de octubre 100.000 personas más con en el mes de marzo, el ritmo del crecimiento del paro ha sido de 1.000 personas más en el último trimestre.

El déficit en el comercio exterior, en cambio, ha crecido un 17,9 por 100, fundamentalmente por el aumento de las importaciones de bienes de capitales hasta significado de la importancia, aunque en las reservas de divisas en los seis primeros meses del año, concretamente la cifra de 1.812,8 millones de dólares. El déficit en la balanza comercial bajó de 2.481,6 millones en el primero-mayo de 1977 a 231,419 millones de dólares en el mismo año. También es precisa la mejora de las exportaciones, un 40,8 por 100.

LA REUNION DEL PRESIDENTE SUAREZ CON ALTOS MANDOS MILITARES DE CARACTER ORDINARIO

MADRID, 19. (Efe).— La reunión del presidente Adolfo Suárez con la Junta de Jefes de Estado Mayor, que celebrará esta tarde, Efe, se celebró el lunes en el palacio de la Moncloa y se prolongó por espacio de cinco horas.

Esta reunión del jefe del Gobierno con los altos mandos militares, que se celebra hoy, se ha precisado hoy a Efe, tiene carácter ordinario, y se ha celebrado en el calendario desde hace varios días, concretamente el último fin de semana.

La reunión celebrada en el palacio de la Moncloa, estaba presidida por el ministro secretario del Consejo Nacional del Movimiento, vicepresidente primero del Gobierno, y estaba integrada por los jefes de ejército de la Junta Mayor, teniente general Fernando Rodríguez Vera, teniente general Fernando Rodríguez Vera, teniente general Gonzalo Díaz de Ejército, teniente general Gonzalo Díaz de Ejército, del de Estado Mayor de la Armada, almirante Pedro Pidal, del Estado Mayor del Aire, teniente general Ignacio Alfaro.

UN PUEBLO ENTERO SE NIEGA A PAGAR IMPUESTOS

HUESCA, 19. (Efe) — Los vecinos del pueblo de Marcuello, en Huesca, se niegan a pagar, a partir de primero de julio, hasta la contestación como cualquier tipo de impuestos hasta que sus bienes estuvieran [illegible] deficiencias en los instalaciones [illegible].

Según manifiestan los vecinos, no pueden soportar por más tiempo la falta de comunicación con ellos, ya que no tienen el teléfono, sólo [illegible] a sus remotas aldeas los servicios de transporte debido a que [illegible] circular por los caminos.

Por otra parte los obligatorios tributarios será depositado en un cuento bajo el título ya conocido de Marcelo, Ingeniero, Arquitecto y Arquitecto de [illegible] pública.

Con esto como pensen los vecinos responder al pago de impuestos [illegible] en los [illegible] los trabajos necesarios para [illegible] los instalaciones del pueblo.

DETENCION DE UN PELIGROSO DELINCUENTE DE 14 AÑOS

SEVILLA, 19. (Efe) — Un peligroso delincuente de tan sólo catorce años ha sido a la vez detenido por inspectores de la Policía.

Se trata de A. B. M, apodado "El Chato", que ha cometido una gran actividad delictiva durante los últimos meses, en la que ha participado el menos en cuatro atracos a establecimientos de cabo recientemente en estos días.

El «Chato», en compañía de otros jóvenes de su edad, entró en un cine de verano —el «Cine Cervantes»— ubicado después del cierre y tres romper la taquilla, apoderándose por valor de 15.000 pesetas. A. B. M. también participó en un robo perpetrado en una joyería situada en la calle Sierpes, en compañía de otros tres menores, que se llevaron un botín por valor superior al mido millón de pesetas. Igualmente el menor fue el que se apoderó de la posibilidad de la dinamita, que se llevaron, en la tienda de comestibles que ha puesto el Gobierno a la venta en la Avenida Ramón y Cajal, cuando ocurrió el robo, el acuerdo, también, de los dos, de [illegible] todo que vivía que se disuelva el Gobierno vasco en aquella, ante la [illegible] de la Junta Mayor, [illegible] Ejército, y más [illegible] de la tardanza en informar de [illegible] Ultimo Ministerio.

En esta reunión, aparte de analizar los sucesos de Vitoria, de Sabadell y Rentería, se ha [illegible] fundamentalmente [illegible] establecimiento de [illegible] PNV y el Gobierno. Fuentes [illegible] el [illegible] de [illegible] que [illegible] en el número de que [illegible] Gobierno vasco, [illegible] [illegible] [illegible]