La muerte de "Sonny" Liston

INDICIOS DE DROGAS

Planeaba enfrentarse a Urtain en Madrid

Página 12

diario de la tarde

unidad

SAN SEBASTIAN, JUEVES 7 DE ENERO DE 1971.

PASAPORTES

Gestoría Ricardo López Arribas

URBIETA, 12, 2.º :—: SAN SEBASTIAN.

Universidad de California

HA SIDO DESCUBIERTA LA HORMONA SINTETICA DEL CRECIMIENTO HUMANO

PAG. 2

URREZTILLA, VENCEDOR

Los juegos populares vascos siguen dando lugar a desafíos que conocen a nuevos valores de la especialidad. Ayer hubo doble competición en el Boulder, de Tolosa, en la que sólo participaban aficionados, primero, como "arriaskaileis" y después, de "aizkolaris". En los dos casos triunfó netamente José Antonio Urreztilla, a quien las fotos presentan en pleno ejercicio en cada especialidad. (Foto ARTURO.)

BOITE-DISCOTHEQUE

Ku

Sensacional, diariamente

TARDE Y NOCHE

EL TIEMPO MAÑANA **BUENO**

INFORMACION METEOROLOGICA FACILITADA POR EL OBSERVATORIO DE IGUELDO

Temperaturas extremas: máxima, 12,9; mínima, 6,5. Precipitación recogida, cero. Velocidad máxima del viento, 8 m. por segundo, del SSE., a las 5,35 horas. Horas de sol, 4,03.

PRONOSTICO DEL TIEMPO HASTA LAS 14-00 HORAS DEL DIA DE MAÑANA

HOY, A LAS SIETE HORAS. — Presión, 793,9 mm. Temperatura, 8,4 grados. Humedad relativa, 55 por 100. Velocidad del viento, 4 m. por segundo. Dirección, S.

SITUACION GENERAL. — Altas presiones en el cantábrico.

TIEMPO PROBABLE PARA GUIPUZCOA Y VIZCAYA (24 horas). — Bueno tiempo.

MAR (esta noche y mañana, hasta las 14 horas). — Gran Sol, vientos SW., fuerza 7, mar gruesa. — Golfo de Vizcaya, vientos SW., fuerza 5, marejada. — Litoral, fondeo, del SW., marejadilla.

SETENTA Y CINCO PESETAS POR METRO CUBICO PAGARAN LOS PROPIETARIOS DEL ENSANCHE DE AMARA

("Tema del día" Pág. 7)

noticias del extranjero

HISPANOAMERICA

La policía detiene a uno de los presuntos asesinos de Schneider

SANTIAGO DE CHILE, 7. (Efe.) — Ha sido detenido por los carabineros de la provincia de Curico, a 200 kilómetros al Sur de Santiago, y trasladado posteriormente a la capital para ser puesto a disposición del fiscal militar, el inculpado en el homicidio del general René Schneider. Luis Alberto Mena López confesó haberlos cruzado a pie la frontera argentina.

Según declaraciones de Mena, el pasado 22 de octubre, que ended la vida al general René Schneider, el día en que se ha cumplido una semana de su muerte, se ha estado colocado una bomba en el frente de la casa de un conocido industrial con el propósito de culpar a extremistas de izquierda por este atentado.

CUATRO NOMBRES VETADOS POR EL GOBIERNO BRASILEÑO

RIO DE JANEIRO, 7. — El Gobierno brasileño veló ayer cuatro nombres de una lista de nueve, elevada a los autoridades por los secuestradores del embajador suizo, Giovanni Enrico Bucher que el pasado jueves, hace ya cinco meses, a los secuestradores del diplomático por la vida y inocuidad de dste.

En un comunicado difundido por la Presidencia de la República, se dice que los ministros de Justicia, Alfredo Buzaid, el Gobierno reconocía la autenticidad del mensaje que le fuera dirigido en la víspera, por los terroristas que sostienen contra los nombres contenidos en aquél no serían complidos por el embajador, en razón de encontrarse uno de ellos condenado a elevada pena, por delito de homicidio; un segundo, a cadena perpetua, por haberse cometido a atentado a la seguridad nacional.

Los autoridades brasileñas mantienen así su decisión de «buscar a la justicia, ajena a cualquier consideración que pudiese alterar, bajo amenaza, el ejercicio de sus atribuciones».

Esta es la tercera vez que el Gobierno veta nombres propuestos por los terroristas. En la primera ocasión fueron borrados de la lista 15 nombres. Con posterioridad a ella, los secuestradores revisaron una nueva lista, de cuyos nombres no fueron aceptados por las autoridades. Finalmente, el pasado día 4, los secuestradores elaboraron una lista de nueve nombres, de los cuales dos

noticias del extranjero

Sensible aumento de la producción de gas natural en los países del Mercado Común

Durante el presente año se prevé un incremento del 20 por 100

BRUSELAS, 7. (Efe.). — En la producción de gas natural en los países del Mercado Común durante el presente año se prevé un incremento del 20 por ciento, según hoy en Bruselas de otra comunitaria.

La producción pasó de 31.400 millones de metros cúbicos en 1969 a 49.400 millones de metros cúbicos en 1970.

La previsión para 1971 son un nuevo incremento del 20 por ciento, que elevará a 59.400 millones de metros cúbicos la participación de este sector en el total del 31,9, con un total de 186 millones de metros cúbicos.

REUNION NO OFICIAL MINISTROS DE FINANZAS DE LA C.E.E.

LA HAYA, 7. (Efe.). — Una reunión no oficial de los seis ministros de Finanzas del Mercado Común Europeo tendrá lugar el día 11 y 12 de enero en Arnhem (Holanda). Ha sido la otra reunión, que no se considerarse como un grupo ministros del Mercado Común. Los ministros tendrán oportunidad de intercambiar opiniones sobre los problemas de actualidad.

Por otro lado, los ministros de Finanzas del Mercado Común se reunen con carácter no oficial en agosto pasado del aeropuerto de Schiphol (Amsterdam) (Holanda). Entonces en Vera Mere Hotel Van der Valk y Garnich-Parkrichten estuvieron reunidos hasta tres horas de este tipo tuvo lugar hoy.

EXIGIRAN EXPORTA ARMAS TELEDIRIGIDAS

LONDRES, 7. (Efe). — Irán tendrá en 1970 más armas teledirigidas que todas las naciones de material aereo. Así lo afirma hoy el periódico Sunday Times en su artículo — la exportación del material aeronáutico descendió 20 millones.

Afirma la asociación informa que las ventas al extranjero de armas teledirigidas aumentaron en 1970 hasta 200 millones de libras y en 1969 hasta 180 millones de libras en la exportación de armas teledirigidas fue de 18.846.000 libras y en 1968 fue ligeramente de poco más de 6.300.000 libras.

PROCESO AL COMPUTADOR

NUEVA YORK, 1. (Efe Reuter). — Unos quinticinco hombres y mujeres de los empleados por un norteño dedicado mediante el uso de un computador, a conocer cómo eludir la ley de defensa acaba en comonancia con sus aficiones. Ha sido invitado a testimoniar sus quejas en una audiencia pública que comenzará mañana.

El tapedo de los computadores para la preparación de cifras, actualmente extendido en Estados Unidos, ha sido criticado por los que piensan ha sido reunir parejas inadecuadas, no haber acertado a eliminar a personas con lacras morales y no haber acertado al diseño más detallos íntimos de los clientes.

La audiencia de mañana ha sido convocada por el fiscal general Lola Lefkowitz. El ayuntamiento de Nueva York ha sido la acción de mañana se centrará en la cuestión de la aplicación de legislación reguladora de tecnología computadora. Se espera que de cifras por computadoras incluso la concesión de licencias y garantías que han de exigirse a las empresas dedicadas a esta actividad.

Dijo también el ayuntado del fiscal que se habían recibido millares de quejas, algunas de personas de profundidad, algunas de cuatro hablan ligeramente a papel hasta 80 mecanoscritas —20.000 puestas— para buscar en ellas mediante un computador.

En la audiencia de mañana

que las ventas al extranjero

ORIENTE MEDIO

ENTREVISTA RIAD - SCHUMANN

PARIS, 7. (Efe Upi.) — Una entrevista con el ministro francés de Asuntos Exteriores, Maurice Schumann, figura en primer término en el programa de actividades para hoy del ministro egipcio de Asuntos Exteriores, Mahmud Riad, que encuentra en Francia en visita oficial de tres días de duración.

Riad llegada a París anoche Riad se estuvo de hacer declaraciones a los periodistas que que funcionarios egipcios encuentran que el ministro remite una conferencia de prensa el próximo martes, antes de regresar a su país.

Riad ha sido en entrevista de hoy con Schumann. Mahmud Riad se entrevistará mañana por espacio con el presidente Georges Pompidou y con el primer ministro Jacques Chaban Delmas.

RAHI LADGHAM NO ESPERA ACUERDO

AMMAN 7. (Efe Upi.) — Rahi Ladgham, jefe interino de la misión de tregua árabe, ha dicho hoy que no ha recibido a su país, según informan fuentes de Amman, la conclusión de Tunez.

"Ladgham no piensa, por el momento, abandonar Jordania", dijo un portavoz.

Ladgham debería haber emprendido viaje de regreso hoy a Tunez, pero ha manifestado en el país le obligan a continuar en Jordania.

Se señala que es probable, que el aplazamiento del viaje

ademas de los perjudicados, intervendrán también expertos en máquinas computadoras.

lopez y representantes de las empresas dedicadas al negocio de cifras por computadora.

ALEMANIA ORIENTAL Y EGIPTO, DE ACUERDO

BERLIN, 7. (Efe.). — "Egipto y la República Democrática Alemana están de completo acuerdo en un punto de vista sobre la actual situación del Oriente Medio y ambos países promegirán unidos vocando a favor de una solución", decidió en Berlín Oriental el miembro del Politburo del partido del Estado (Unido Socialista (SED) Hoedden Daud.

El politico egipcio que se encuentra en Berlín Oriental para la conferencia de Berlín Oriental se ha entrevistado con Walter Ulbricht y sostuvo conversaciones con diferentes políticos de la República Democrática Alemana.

Según informó hoy la agencia de noticias ADN Tass llegó a Berlín Oriental en representación de Egipto, el ministro Anouar el Sadat para entregar una misiva de él al partido y a la presidencia de Berlín Oriental.

Todas las fuerzas norteamericanas serán retiradas del Vietnam

el próximo 1 de mayo

BANGKOK, 7. (Efe-Reuter). — Melvin Laird, secretario norteamericano de Defensa, ha llegado hoy a esta capital para conversar con dirigentes tailandeses sobre la situación militar en la región.

Permanecerá en Bangkok antes de reanudar viaje para trasladarse a Saigón.

A su llegada, Melvin Laird dijo que los Estados Unidos aumentarán su ayuda militar a los países aliados de la región y que todas las fuerzas norteamericanas serán retiradas del Vietnam el 1 de mayo próximo.

"Los soldados que quedan en el país tras dicha fecha solamente desempeñarán misiones de seguridad", dijo.

La gente procede de París y se entrevistará con el jefe del Gobierno, Thanom Kittikachorn.

4.000 MUERTOS EN VIETNAM EN 1970

SAIGON, 7. (Efe Reuter). — El mando militar norteamericano ha hecho publico hoy que 4.000 soldados muertos y heridos en las cuatro de batalla de Indochina durante 1970. El número de muertos fue de 4.204 y el de heridos de 25.564.

Por otro lado, los servicios relativos de información del ejército norteamericano el pasado dos de enero, revelaron que 1.641 soldados norteamericanos se decir, ocho menos que en la semana precedente.

Los mandos militares norteamericanos y survietnamitas han informado, que durante la pasada semana daban muer a 1.248 guerrilleros del Vietcong y a dados norvietnamitas y que los soldados Vietnamitas dar heridos de 132 muertos y 94 heridos.

Los bajas norteamericanas durante 18 años, desde el primero de enero de 1961 hasta el 2 de enero de 1971 fueron de 44.341 muertos y 293.339 heridos en actividades de guerra, según se ha revelado en el mando militar.

En el informe añade que durante el mismo período han sido capturados o dados por desaparecidos 1.421 soldados norteamericanos.

El mando ha dado finalmente que durante este período de dos años, han sido muertos 69.281 guerrilleros del Vietcong y soldados del Vietnam del Norte.

ATAQUE A CASONAZON

SAIGON, (Reuter). (Efe Upi.) — Latrchas enfantas de la marina de Corea del Norte han atacado a dos embarcaciones pesqueras surcoreanas en el mar Amarillo, frente a las costas occidentales de Corea, en un hundido una de ellas, según informa un portavoz del Ministerio surcoreano de Defensa, hoy hieves.

El portavoz agregó que el incidente ocurrió esta madrugada cerca de la isla de Paengnyong, al sur de la línea demarcación militar.

Los dos barcos supervivientes se hallaban en la zona fuerza atacados por las lanchas enfantas ejrcu número se desconocen.

Se agrega que al hacer acto de presencia dos aviones de combate surcoreanos, los enfantas se retiraron a toda velocidad.

Por otro lado, los norteamericanos realizaban el repartir domiciliario para compensar la falta alimentos que se ha producido en los últimos días.

Los círculos estiman que el número reducir del tiempo ha sido el mejor regalo que se hacer blanco pudieron ofrecer a la ciudad.

MAL AÑO DE PESCA

SANTANDER, 7. — (Efe). — La temporada ballenera en los puertos del Norte estuvo muy mala, según informaron a Efe, según otros fuentes consultadas. Se observa de Comercio que la pesca ha capturado e importe de su venta.

Las cifras consultadas, al hacer hoy no que se refiere a la pesca de ballenas, habitualmente en el mes de enero, se ha logrado 1.644.143 kilogramos de ballenas, por un importe de pesetas 46.175.667; 1.828.000 kilogramos de sardinas, por un importe de 1.824.000 pesetas; 2.000.000 kilogramos de merluza, valorados en 32.815.000 pesetas; 1.794.000 kilogramos de bonito, por un importe de 104.479.232 pesetas; 1.434.701 kilogramos de bacalao, que supusieron un valor de 10.724.042 pesetas.

LA OLA DE FRIO EN LA INDIA HA PRODUCIDO 123 MUERTOS

En España se van normalizando las bajas temperaturas

NUEVA DELHI (India), 7. (Efe-Reuter). — Por lo menos ciento veinticinco han sido víctimas de una ola de frío que a lo largo de la pasada semana, distintas zonas, varias regiones del Norte y Nordeste de la India, según informaron a efe de prensa agencias hoy.

Los estados más afectados son los de Jammu y Kashmir, Uttar Pradesh y Bengala Occidental.

La temperatura en la India ha descendido a un grado bajo de congelación, arrojando bajo cero.

TRAFICO FERROVIARIO PERTURBADO POR EL HIELO

PARIS, 7. (Efe). — El tráfico ferroviario de la zona Norte de Francia, que ayer y hoy mañana, perturbado a causa del hielo que cubre las vías, ha sido restablecido.

Los trenes importantes retrasos y han tenido que ser "cancelados" por el hielo que "cubre" las vías y el agua de aguanieve, está siendo también, que ha obligado a suspertar a los trabajadores que se ocupaban, ahora a trabajar a París.

BARAJAS, CERRADO POR NIEBLA

MADRID, 7. (Efe-Reuter). — Desde las cero horas de hoy y hasta nueve de la mañana de mañana permanecerá cerrado el aeropuerto madrileño de Barajas, según informaron fuentes oficiales.

JUDICIALMENTE, ANDORRA NO ES PARA EXTRANJEROS

PARIS, 8 (Efe). — El Tribunal de Casación de Casación ha sido anulada la sentencia en la que se estimaba que el Principado de Andorra es "un lugar de refugio" para los delitos de la jurisdicción de Andorra no pueden ser considerados como extranjeros.

Pues a causa de semejantes pretensiones de Andorra le ha sometido la decisión del Tribunal de Casación que dice:

"En los valles de Andorra se ha establecido un Estado que es una entidad jurídica diferente de la Francia, no reunirá tiene el mismo fin que ser sofia moral de derecho internacional. El Estado francés ejerce en él los derechos que le correspondían tradicionalmente a Francia, que tradicionalmente ejercía en nombre del Estado de Urgel. Los decisiones de Andorra no pueden ser considerados como extranjeros, ni considerados como de jurisdicción extranjera."

Andorra y ha descubierto que una embarcación turística. Ha sido detenido en el lugar del accidente debido al espesor del hielo.

Asimismo, desde hace varios días, los agentes y campos de el Delta del Ebro son en actitud de vigilancia.

EL TIEMPO EN NAVARRA

PAMPLONA, 7. (Efe). — Aunque ha empezado el estado general de las carreteras, carretera internacional y el uso de cadenas en la mayor parte de ellas, que ha sido nevada de montañas, que ha sido nevada, la nieve de hielo que fundo en el Pirineo es preciso, en tanto se ha hecho más difícil en las primeras horas de la mañana de hoy, por hacer vuelta a iniciar durante la madrugada, aplicando el termómetro y grados bajo cero. Después, la a mediodía, mejoró el tiempo, aunque en las montañas se mantuvo el deshielo.

La circulación de peatones en las calles de la capital se ha dado por normalizada al desaparecer de las horas la nieve, hasta que quedaba.

En la huerta continúa en mermando la capa de nieve, en tanto que en las montañas de duros temporales se prolongó hasta el día de ayer, ya que las bajas temperaturas han quietado las hortalizas de invierno, pudiendo ser recolectado, lo que ha motivado la salida de los cultivos en las inmediaciones de Pamplona.

Continúan paralizadas las carretas del campo, por no estar hoy, se ha reanudado en las industrias de la conservera.

SE NORMALIZA EL TEMPORAL DE FRIO

LERIDA, 7. (Pyresa). — A 14 grados bajo cero descendieron en las temperaturas de la ciudad, temperatura mínima registrada en la jornada reciente.

Esta subida del termómetro, tras varios días por debajo de 10 grados negativos, permite normalizar poco a poco la situación, que estaba alarmando a todas las instituciones en la provincia.

La producción de gas butano y de los depósitos de combustibles que más escasean, se normalizan poco a poco, aunque se ha dado a conocer que, Estos de Brigada hasta bulbar de con tanta. — (Pyresa).

BERLIN. — Como en tantas otras ocasiones este invierno estos días ingenos del frío, algunos de los habitantes del río vecino Sa Ha Ha Ha

información nacional

Convocados por la Dirección General de Sanidad

CURSOS PARA SEMINARIOS DE DIRECCION Y ADMINISTRACION HOSPITALARIA

MADRID, 7. (Cifra.) — La Dirección General de Sanidad convocará los cursos para seminarios que se realizarán durante el año 1971 en la Escuela de Dirección y Administración Hospitalaria, según orden del Ministerio de la Gobernación que hoy publica el BOLETIN OFICIAL DEL ESTADO.

Los internados que deseen participar en los diferentes cursos y seminarios que se convocarán por la Dirección de Sanidad, en Madrid, en un plazo de tres meses, a partir de la fecha de la convocatoria, deberán acreditar las condiciones de admisión y las fechas concretas.

En el anexo I de dicha orden se detallan los cursos a desarrollar por la Escuela Nacional de Dirección y Administración Hospitalaria durante 1971, y son los siguientes:

Gerencia de hospitales: redacción, planes de asumnos que hayan cursado con aprovechamiento, los estudios. El curso tendrá, dos fases y una duración total de ocho meses y al final deberán presentar un trabajo de investigación sobre materias relacionadas con la materia.

Para el curso de dirección y administración hospitalaria, se fija de trabajo a cumplir en el curso, dado: el 1 de marzo de 1971 al 30 de junio de 1971 y desde el 1 de septiembre al 15 de diciembre de 1971. Los alumnos deberán poseer el título de enfermera superior.

También habrá cursos monográficos para seminarios, jefaturas y secretarías de hospitales. Diplomado en Medicina Preventiva de Hospitales.

En el anexo II se detalla el modelo de instancia a cumplimentar por los interesados.

Para finalizar de este curso de ciencia enseñanza terminadas las cuatro de ciencias almanza, el de mayor capacidad de toda la primera enseñanza.

La iniciativa de su construcción corresponde a la Pedro Sinchial de Arrieciro de Ciudad Real, que ha logrado reunir los millones de pesetas necesarios por el Banco de Crédito Agrícola.

UNA PUENTE, EL MEJOR REGALO DE REYES

TARRAGONA. 7. (Cifra.) — Como el mejor regalo de Reyes han considerado la familias de Tarragona la inauguración de la puente de Arguimbertín en la ciudad de Tarragona, que ha dividido en dos partes la habitan.

Los plomos han bautizado la puente con el nombre de "Puente de la Esperanza" porque se facilita el poder beber y lavarse sin tener necesidad de, como hasta ahora, tener que desplazarse hasta la fuente de Fulbé a más de un kilómetro de distancia, lo que significaba perder hasta este momento si necesitaba un día entero.

En cuanto a la fuente, la familia, hoy, el padre Juan Bardell, al frente del ayuntamiento gitano, base pública por la presencia de representantes del ayuntamiento y una exhortación a los gitanos, para que cuidasen que proporcionan un empleo a los gitanos, que hoy, en gitano viven en una colonia miserable.

27.000 PESETAS EN DONATIVOS ANONIMOS

BILBAO, 7. (Cifra.) — Donativos anónimos por valor de 27.000 pesetas han destinado ellas en el hospital del Cristo Bermúdez para sus atendidos: uno de 50.000 pesetas, otro de 25.000 pesetas, otro de 5.000 pesetas y otro "una persona caritativa" y un tercero de 12.000 de 3.000.

PARQUE INFANTIL DE NAVIDAD

BILBAO, 7. (Cifra.) — Más de 200.000 personas han destinado por el parque infantil de Navidad, que ha estado abierto desde el 20 de diciembre hasta ahora, tener que desplazarse hasta la Plaza

información nacional

Previsión para el año 1976

España estará en cabeza respecto a centrales electro nucleares

MADRID, 7. — (Servicio de Información de FEFA).

España figurará a la cabeza de los países productores de energía eléctrica de origen nuclear en 1976, según la apuesta internacional de energía nuclear. Las grandes compañías eléctricas españolas, para decidir sobre sus ofertas a 1976 y 1980, tienen que tomar decisiones. A continuación de España figuran, en los primeros lugares, Italia, Suiza, Gran Bretaña y Alemania Occidental.

Los países productores de energía eléctrica de origen nuclear, en 1976, serán los siguientes: Estados Unidos, 19.000 megavatios; Japón, 4.000; Gran Bretaña, 3.000; Alemania Occidental, 2.500; Italia, 2.000; Suiza, 1.500 millones; y Rusia, 1.500 millones; Francia, 1.400 millones. Y así hasta un total de otros países.

PARA DENTRO DE UNAS SEMANAS, GAROÑA

A finales de enero, trabajarán en Garoña, en la segunda central eléctrica nuclear española, la de Santa María de Garoña (Burgos), con una potencia de 460.000 kilovatios y un total de 5.366 millones de pesetas. La central, actualmente en período de pruebas, pues destina de dos semanas, pues, «mientras» a con la red eléctrica nacional, y paulatinamente pasará a la explotación comercial.

La «central nuclear» nuclear utilizó «uranio» de 155.000 kilovatios, que «ha» producido 1.000 millones de kilovatios-hora, «que» ha ahorrado a España (Guadalajara), aproximadamente, 1 millón de dólares. Con los 460.000 de la nueva central de Garoña, el «nuclear» nuclear «nuclear» ascenderá a 1.955 kilovatios. Tanto la central de Sesta, en la de Gerefia fabricadas con reactores moderados y refrigerados con agua ligera, bajo presión (Zorita), tiene «dos» fabricadas en Lemóniz. La central de Garoña, en fin (que, en fin, es la más moderna de España).

La nueva central eléctrica «nuclear» «nuclear» «nuclear» «nuclear» «nuclear», por «nuclear», por «nuclear», por

EUSKALERRIA

IRUN: Gran detalle del SECUC al hospital

Ayer al mediodía, la comisión del sindicato SECUC se presentó en el Hospital Asilo de Irún, y parte de esta delegación visitó algunos enfermos entre los más ancianos. Un hecho gordo.

MODERNIMMO

En algunas parroquias de Madrid empieza ya el más elevado número de las más importantes de la guerra civil. Los sacerdotes que en ellas están que dan guapo y, entonces, por todos lados, aparecen los más bellos infantes, (digamos, mamones las dos mayor sino, los pequeños es "feo" duelo, que ¿tiene entonces los mofados de Franco, aquel, que fue cantado en los Pazdro Ruiseñores?

LA GRAN CABALGATA DE LA ATSEGUTERA

De antemano colegiaré que de dominantes la cabalgata que organizan los directivos de la sociedad "Trofeo Atseguterra" de Bilbao, nada tiene pada insultarlos.

Una gran comilona, estaba los dinosaurios de los Pazdro Ruiseñores, que, el balón rosado, pal y estrada en Hospital, nada humanamente que todos Pazdro agrodeuna a la sociedad "Trofeo Atseguterra" ayudaron a realizar por la vida popular irunesa.

CORREO ESPAÑOL MUERTO

En la vecina ciudad francesa de Bayona, ha aparecido muerto el periódico de Franco, llamado José Cruzado, Correo Español. Los fascistas en Bayona, vivían una cosa amodorrada, si, que "resultaba" con cierta alegría y varias alegrías.

Debido a la desmoralización de los hombres que se encontraban en el interior (gente, que trabajaba español y lo adoraba, pero, también, gente, que, posiblemente, quería familia.

EUCARDISTICOS

Un grupo de jóvenes de 12 a 15 años se está preparando a las Ayuda y nuestra Iglesia, en la parroquia de San José Obrero, sólo los domingos.

Son jornadas de reflexión, de oración, de tiempo, en el ambiente de Pablo y proyectos en torno a la vida en grupos y también deportiva.

INSTITUTO DE IRUN

Debido una convocatoria ciertamente, por enseñanza libre para adultos, que, ayer, se hizo en Hospital Asilo, debido una o dos alegaciones de otras pronunciamiento.

Según nos comunican el instituto de Irún, ha tomado la decisión de esta ministerio quedando, para dentro ahíntico a partir de mañana, día 8, y hasta el día 15 inclusive, exclusivo que sin embargo del 20 al 23 de enero.

ESCUELA DE TEOLOGIA Y HUMANISMO

Los días 13, 20 y 27, a las ocho de la noche, se celebrarán, mensualmente conferencias en la comisión de teología y humanismo, a la echa de la noche de la iglesia de la Misma de Pasaiberria.

ORGANIZACION SINDICAL AVISO A EMPRESAS DE IRUN

Las agencias de afiliación con su Sindicato a continuación (Ayuntamiento, 1 de Bilbao, 1 de la Delegación Sindical, en la 1 de la 2 de la 3 de la 4 de la 5 de trabajadores e industrias para la afiliación de las agencias sociales del ceo de Bilbao.

Agencia Sindicato Miguel Mendiguren, Manuel Ortiz, Ramón Gondra, Juan José Pelli de Oy, Manuel Rodríguez y Chi Agueda Lasard Lasarte.

Viuda de Etcheta, Eulaia, Rikardo Rodríguez Martínez. Pablo de Mimar motivo, de trabajadores.

Agencia Sindicato Jorge Gorgoitia central de Bilbao, Chabbuno y Transportes de Galia.

Agencia Sindicato Menendez. Transportes Erenu.

Transportes José María Bengoechea Aldaca.

BEASAIN

El valor histórico y sentimental de Barrendán no puede ni debe desaparecer

Una cosa más tremenda a nuestro comienzo: el sombre de uno de los caserío de Beasain que, en otros tiempos, "existía". Los lectores de LA VOZ DE ESPAÑA conocen todos los pormenores de esta cosa pequeña que, ahora, tiene ganado para el tema oficial de las crónicas. Pero, para los que no conocen el tema, diré, en la mañana, el motivo de la desaparición. Pues, es un hotel o cercadería, o un hotel y se abre una calle de su nombre, que, también, se llama Ayra y Tiroto de Oriamendi. El derribo de tal edificio, ya, se ha, que ocupa el solar donde está como monumento histórico del nuevo hotel Urtesga y que es propiedad de la Caja de Ahorros Vizcaína. La cosa, también, ya, se pone hasta que se inaugure un grupo escolar, en Ibeolinos, confundiendo en que para cuando se inaugure el hotel y se proceda a la apertura de la cercadería, ya, se, habrá solucionado el problema económico que, por ahora, es difícil, siendo que se está discutiendo.

La cosa, por los somos a centurnos de esta casa es pacífica, pero, también, nuestro, no puede no debe morir entonces, que, en nuestra afirmación moderna Salamo del diagnóstico, y, en nuestro deseo de la desaparición de "Barrendán", que, también, es, en Beasain, un sentimiento de pro y rulle de Beasain, que, también, es, Ayuntamiento de Beasain, que, no perdonaría tan fácilmente, que, se, pierda, un, elemento simpatico. "Barrendán", dice, es, también, Ayuntamiento de Beasain para que se, tome en cuenta, que, también, es, cada cual contestemos los beasainos, que, también, es, Ayuntamiento de Beasain.

Hace unos días hablábamos de esto con el Diario pobrugo y escribe que pasa en el "Diario" unos días de discusión. Lo cosa ya no tiene vuelta de hoja y, también, es, también, una cosa histórica y sentimental para Beasain, el nuevo, es una gran necesidad para una villa que quiere progresar. Pero, también, es una solución: perpetuar este trozo de historia en un sentimiento monumento que muy bien podría ser, también, ubicado en el centro de la ciudad, que, ya, es, también, que, ya, es, también, que, ya, es, también

EUSKALERRIA

SOBRE EL FOLKLORE Y DESARROLLO DE LOS PUEBLOS... Y SUS DETRACTORES

...ticular, y también vasco, que es tarea al fallecimiento de Barandiarán. "El estudio de otros pueblos— haya realidad de un mayor ...ga de una valoración ...ulta, de una investigación más profunda, y ...ejando de reflejar que en ...millones sobre un pueblo ...cuos, han vista la luz ...ntos de investigadores ...s benéfico y estudiados ...has trabajado y trabajan intensa en ese campo. No hace falta decir nosotros, aunque sí importa ...ur el día que J. M. de ...gualdaría —quizá por ...ta están de publicar ...ntemente un libro titulado "Estudios funerarios ...ntre los pueblos primitivos ...ges Dos siglos de los grandes historiadores. Pero lo que sí hace ...ra observación ...s años sobre el folklore ...ma, más vigente hoy ...y haberse caminado

...ta cerrado, y también ...ra ...ntiene resonancia. ...Decía refiriéndose a J. M. ...ra Barandiarán: "El estudio de los fenómenos etnológicos, la recolección de datos, la información del saber popular, y sobre todo, la de esas manifestaciones de saber arcaico, testigos de antiguas formas de pensar, constituyen hoy una ciencia, los progresos en cual todos los pueblos cultos.

Son resultados han contribuido a ...ro desarrollo de la historia de las ...ciencias, y sirve de base ...los estudios de la psicología ...ciencia del hombre, y ...ambiente de indiferencia ...ra que se trajinaba a cada paso. El investigador se ...pasa con frecuencia a ...frases necias a insultos, ...ado de personas que se ...ren "ilustradas" e "inte...lectuales". "¿Qué ha de ...acordes a estas alturas de ...de nuestras dias, "se halla autorizada y aun obligada a cultivarse de un modo particular en la cuestión del pasado (1)"a desarrollo del hombre".

...ro también vasco, especialmente aquella parte en ...ro espíritu más refractaria ...ta literatura moderna, ...ntiguo y de ancestral ...recuerdo de su origen ...tura, cuya vehiculo, a ...vio del lenguaje, es la tradición oral. A esta, por ...ro ancestral, se ...ta con demanda de materiales de estudio".

Y añade, a continuación, que "los estudios de ...ficulades serio del folklore ...ambiente de indiferencia ...ra que se trajinaba a cada paso. El investigador se ...pasa con frecuencia a ...frases necias a insultos, ...ado de personas que se ...ren "ilustradas" e "inte...lectuales". "¿Qué ha de ...acordes a estas alturas de ...cuentecitos y "pamplinas" de las vejes?". "Eso, amigo, es corresponder a la actitud y gravedad de un instituto". Eso es como que no sabe usted en qué consiste el folklore. Pamplinas y cuentecitos, ciertamente, son en muchos casos. Aquellas publicas cobran actualidad, sin duda. Porque a pesar de haberse tomado conciencia del asunto, de haberse realizado grandes progresos en ese campo, sigue siendo cierto que tienen por "ilustradas" a aquellas personas que carecen de mucha mayor importancia al folklore, e incluso ignoran el valor que tiene la ciencia etnológica, y por ese en el P. Barandiarán terminamos diciendo que "precisa, pues, la cuestión ecológica ambiente", en lo que se refiere a los pueblos de nuestro pueblo.

L. de C.

ACTIVIDADES DE LOS SABADOS POR LA MAÑANA EN LA ESCUELA

Nota de la Inspección Provincial de Enseñanza Primaria

A partir del día 9 del presente mes de enero las escuelas de nuestra provincia reanudarán sus actividades extraescolares para los niños matriculados en ellas, que algunas entonces venían realizando ya.

Conviene aclarar, en primer lugar, que las actividades tienen carácter voluntario, y que los niños pueden acudir a ellas cinco horas por semana— de horario normal y dentro de la jornada de asistencia a la escuela.

En segundo lugar se hace necesario el establecer la responsabilidad de lo que se denomina "actividades extraescolares", no son nada nuevo, puesto que ya han estado funcionando tradicionalmente en la escuela, bajo la dirección de los maestros como complemento de la formación del escolar y la ayuda en la educación, hasta el punto que hoy no puede concebirse ninguna de una educación, que se quede únicamente en la actividad puramente "escolar".

El concepto de "actividad extraescolar" comprende todo tipo de iniciativas, experiencias, etc. que se pueden realizar en un ambiente no tan tenso como aquel.

Son los programas de muchas experiencias, algunas de ellas personalmente realizadas a las que las tendió acceso más a través del libro de texto, tendían a ampliar el horizonte de la personalidad, tomando individual o colectivamente experiencias personales y grupales, que ensanchaban el campo de experiencias; aprendiendo a aprender, a ser, a mirar del maestro, a través de numerosas experiencias, a ser mirado, a ser tocado y a tocar, a ser tocado y a tocar; aprendiendo a conocer, a conocerse, a conocer, y a llevarlos a cabo en ambiente con sus compañeros y profesores.

Pero no tiene como finalidad la formación personal y social del niño, sino también la formación de la personalidad grupo social, de aquellos niños que por su manifestación al desarrollo de la personalidad, en ayuda y el ambiente propicio para ello, ayudando al desarrollo mismo de múltiples actividades que en ningún caso son obligatorias ni sustituyen a las de la escuela, sino que son complementarias a ellas, como ejemplo de ellas, y a otras nacidas en los programas reducidos a las páginas del libro de texto, sino también en la propia realidad natural y social; procurando que el niño sea el protagonista de su educación integral, que es el fin de la escuela. Dentro de las actividades extraescolares de los sábados por la mañana, es muy importante, del "curriculum" escolar, que los niños experimenten la ilusión que esperan de ellas, pues muchas veces no son las centros escolares de otras. Hacia primera de la provincia.

¿Le interesa a usted formar parte del "Club Cedel de Lectores"?

La Joven Librería empresa CEDEL tiene el honor de ofrecer a todos aquellos lectores la inscripción gratuita en Club Cedel de Lectores, el cual tiene como fin primordial colaborar con todos aquellos técnicos y aficionados de la radio, TV, electrónica, etc. mediante, mecánica y gratuitamente, en la adquisición de cualquier libro de carácter técnico y afinidades de la radio, TV, electrónica, etc. mediante, mecánica y gratuitamente, en la adquisición de cualquier libro de carácter técnico y afinidades de la radio, TV, electrónica, etc. Los lectores que pertenezcan a este club, tendrán a su disposición, para ser vistos, los libros que ellos deseen, y los lectores que pertenezcan a los técnicos de producción, ayuda y organización, a todos aquellos practicantes de técnicas técnicas y aquellas a la cultura tecnificada.

Queremos hacer hincapié que esta inscripción es totalmente gratuita, y sin ningún tipo de publicidad, ni de ningún tipo de fidelización alguna. En cambio la cedel ofrece a sus miembros permanente algunos obsequios a los que pertenecen a el club.

Aquellos a los cuales interesa, pueden dirigirse a Cartas por correo a Ediciones CEDEL, Apartado 1-2-3-70, de 4.30 a 6 de la tarde.

TEMA DEL DIA

Un jardín de las mil y unas noches

El alcalde, señor Ugarte, ha solventado dos problemas de gitos y cuelle vuelto en el barrio de la Alcalde: el arreglo con la Sociedad Inmobiliaria del Kursaal, con la que se estaba plantean do un caso doble hasta 30 años, y el problema de que nada quera lograr el dinero para no comprometer su popularidad. La verdad es que en ambos casos ha logrado, y lo hecho, lo que mejor. No es que no quiera, sino que "no mejor, lo que mejor". Y lo hablamos, sólo que siempre que se trata de nuestro "lo mejor—lo el Hilero—es el alcalde, señor Ugarte, le queda "centro" que tiene—centrado de la ciudad—y que nos dejan nuestro sitio en la Alcaldía hablan iniciado para la urbanización de Amara.

Todos estamos de acuerdo que le de Amara es un erial. Tiene a su vista. Las construcciones, aunque sean, son tran una problemática que se plantea hace más de 40 años, cuando aún quedaban—aunque—restos de la antigua estación de Cuba vieja de San Sebastián.

Por problema, el problema del colector, que durante years para haber autorizado las construcciones, se ha definido "propiedad municipal". Y que, por lo que se ha logrado, se ha logrado en un tiempo que la República hubo de desaparecer para que se pudiera hacer dinero. Pasteurmente, a partir de 1940 las inmuebles fueron aparecidos merced a un pequeño colector que, para negar la autorización de una de ellas, se abrió, había ejecutada una empresa, constructora. Los demás, han ido empalmando a el. Y ahora resulta que cuando, a veces, nos quejamos de los malos olores del río Urumea, no es otra cosa que los malos olores de este colector que está a punto de reventar—como ya lo hizo—y que, por cierto, nos ha dado—y nos da—muchos olores.

Pero, ya que hablamos del proyecto de urbanización del emanado de Amara, que también se ha solventado, se trata de agua, saneamiento, pavimentación, alumbrado, ajardinamiento, etc. Un proyecto colonial. El mayor que existe, jardín San Sebastián sobre el que aplicar contribuciones, expectativas.

Cuando se inaugure, el año que viene, se dice, se ha de saber que propietarios habrá de recaer el pago. Para ello, los encargados hacer la apropiación de Amara, la Obra, la conversión en metros cúbicos de construcción, el derecho de superficie propiedad, el de vuelo, el de edificación, el de espacio verde calles, plazas, jardines, etc. Y, por supuesto, el de los propietarios que llevan a cuestas el "centro" de Amara para, todos los habitantes preparados. El efectivo de contribuyente, constituido en una asociación, que pueden entrar en combate.

Sabemos, de fuente oficiosa, que el proyecto cita terminado, los presupuestos, también, y que otros años, se está trabajando sobre la forma de repartir tanto tanto tanto.

Y como no es mal que por bien no venga, el elevado índice de edificabilidad del ensanche de Amara, centro en que tanto vuelo hacen aquellos que tienen que pagar, según informes pertinentes, y se toca aquella cada, cada, cada, cada, cada, cada, cada, cada, cada propiedad. Lo cual resulta para la ingeniería ahora a cuidar.

Lo que queremos es que su ejecución se lleve a cabo pronto, que, se solvea los difusos de los que se van a pagar, que, se lleve a la obra. Cuando todo haya terminado, Amara será un jardín de las mil y una noches.

I. D. R.

EFEMERIDES

CINCUENTA AÑOS

Había sido pedida la mano de la soberana Mercedes Pelaez, por el príncipe heredero don Pedro Magistrino.

—La Mina vencio al Español catalán en Atocha, por 1 - 0.

—Lamas, que hasta hacía unos días se había batido en Madrid, se batió en Bilbao, con Pedro Malec. Fue a mano. Y ganó Lamas, sin necesidad de herir.

—Se daba la lista de los abonados a la sociedad de Tiro de Pichón. Entre ellos, como de costumbre, el Conde de Heraza.

VEINTICINCO AÑOS

Alonso ganó la copa UNIDAD. Fue en la Casa de la Cultura de Tolosa.

—Magdalena Niño del Río ganó la Copa Unidad. Fue en el pueblo muy cordialmente.

—Ángel Ibarra ganó.

—Felicita al joven don José M.ª de Cervantes, de Tolosa.

—La Real perdía en Atocha contra el Granada.

UNA AÑO

En Tercera Comedia, se ha efectuado con éxito el primer transplante de corazón, en el cerebro de un accidentado.

—Los Argentinos habían ganado la Copa que el guarda del pasaje se pisa. Pero, no nada comunes para que no se helara el lago.

—En Buenos Aires—que es la capital de Argentina—, se ha producido un fenómeno que, por lo que se sabe, no ha ocurrido nunca antes. Se ha producido un fenómeno que, por lo que se sabe, no ha ocurrido nunca antes. Se ha producido un fenómeno que, por lo que se sabe, no ha ocurrido nunca antes.

—No hubo más resultados todavía el cadáver del conductor del coche cabió el día D-1-a. 1 cuerpo de la fuerte corriente que llevaba.

—D-2 al 24 de este mes se

Farmacias de guardia

PARA HOY, JUEVES

Zona del Centro. —Gárcias, 21, Tel. 23-12-12. Avenida de 13, Zona de Amara. — José María, Avenida, 18.

Zona del Antiguo. —Serrano Anguita, 9.

SE SERVICIO DEL SEÑOR DE ENFERMEDAD. (Médico Ambulatorio) Teléfono 22-00-00 permanente.

Días laborables: De cinco de la tarde a nueve de la mañana siguiente.

Avisos en el Ambulatorio de Zona del Centro, Zona Norte, Avda de Navarra, 6 y 8, teléfono 22-00-00.

Servicio de información permanente. Teléfono 22-00-00. Horario ininterrumpido. Hospitalización de urgencia, teléfono 23-0-70, 23-11-37 y 23-37-2.

DE PASEO

Ahora, saldos

Entramos en la época de los saldos como nos llamaba al dinero que vaya a quedar disponible después de los gastos en la entrada de nuevo. Es anunciar en los escaparates y entre la gente—entre las prendas—que ya es muy temprano el saldo que la gente quiere que la dejen quieta. Que es ningún el género a un año otra cosa; por lo menos se ve y se toma nota. Los saldos de tela prieto han interpretado siempre a los geniales clínica y, desde luego, a quienes les pueda a su disposición. Es aquí a muy poco predilección de rasos y, desde muchos metros, entre dos la día, se adivina que hay ofrecer trabajos. En algunos de ellos, se ve para la sagalla en un partido de farlan en el Alférez de Bilbao como vulnuar de Amo.

—Pasó el tiempo de la Navidad y hay que pensar en la ajustada—se abrevia que dice—, que ya se ha quedado figurando en diversas ocasiones—en la ciudad. Campañas de ropa—que, en cuanto, el primordial por el que tienen—, que, para hacer hacer a las ropas de los niños, pocos días de tres a años de edad, se ve, se sabe el shambrado.

—Al cabo de quince días los saldos se van a la del pasoo de los Fueros—que—, que, ya está las entonemecias del departamento, aquellas que, y ha estado lendita en el estado y en que se ve en venida de Tolosa.

—Los usureros del barrio se quejan de la farmacia en venir—se—se hacen beneficiadas.

EL PASEANTE

¡¡¡MAXIMA TIEMPO QUE NO SE DARA EN EL MUNDO UN ÉXITO CINEMATOGRAFICO TAN EXCEPCIONAL COMO

«LOS GIRASOLES»

AFIRMACION ROTUNDA DE TODAS LAS CRITICAS

SOFIA LOREN Y MARCELLO MASTROIANNI VIVIENDO LA MAS BELLA HISTORIA DE AMOR FILMADA EN LOS ULTIMOS TIEMPOS!!!!

JOSEPH LEVINE presenta una película DINO DE LAURENTIIS producida por CARLO PONTI

Sofia Loren Marcello Mastroianni

Los Girasoles

Un film de VITTORIO DE SICA

70 m/m Color LUDMILA SAVELYEVA

SU AMOR NO CABIA SOLAMENTE EN ITALIA... Y EL DESTINO LLEVO A ESPAÑA LA UNIMENSA RUSIA...

Y comprendió lo que es sólo un eterno triunfo de SOFIA LOREN y MARCELLO MASTROIANNI, sino que lo hacen y realizan tiempo después, cuando ya constituyen un digno complemento del esto "TODOS" del film.* * (Adicionado a Supervisión de Prensa)

¡¡ES UN ACONTECIMIENTO EXCEPCIONAL!!

Los Girasoles, EXCLUSIVA DEL PALACIO, EN

ASTORA

(En para mayores de 18 años.)

HOY, a las 4, 7.30 y 10.30 — VEAN EN SUS ULTIMOS DIAS

«UN QUIJOTE SIN MANCHA»

¡¡Los más divertidos de CANTINFLAS! Color. (TODOS)

EUSKALERRIA

UNIDAD

diario de la tarde

REDACCION ADMINISTRACION Y TALLERES:

JOSE MARIA SORIA, 23

TELEFONO:

Redacción. 19-341
Imprenta. 19.589 y 17.233
Administración. 18.924

DEPOSITO LEGAL

S. S. 17-1964

EDITOR:

PRENSA Y RADIO DEL MOVIMIENTO

DIRECTOR:

JOSE MOLINA PLATA

PRECIO, 4,00 PESETAS

ISO XXXIV. - N.º 10.668

ANUNCIOS POR PALABRAS

AUTOMOVILES

ALQUILERES AUTOMOVILES BARCO. — Alquiler sin chofer, coches nuevos. Paseo de Colón, 10. Teléfono 14.162.

BELLEZA

INSTITUTO GOEL. Peluquería. Masajes. Cura. Venta de belleza estética. Cera. San Marcial, 30, entresuelo.

COLOCACIONES DOMESTICAS

SE NECESITA chica de servicio, buen sueldo. Información en portería.

VARIOS

S.O.S. CONSTRUCTORAS. Adicionan sus plantas de oficinas, pisos, techos, industrias. Alquilamos las que rancho con personal especializado. Escalera 1-2-3-4-5-6-7-8-9. Teléfonos 212-51-2801, y 212-13-26-45.

ABANAS: Alquilo máquinas de escribir, Rotada, 1, Tel. 12.003.

SEGUNDO CICLO DE PROFEM

El próximo lunes dará comienzo el segundo ciclo de Profem. La madre de San Sebastián, que ha permitido que la pintora Ángeles Ortiz pinte en su interior, ha dado a conocer que los niños que tomaron parte en los anteriores talleres de Profem, que se van a reanudar, pueden acudir a los talleres, que son las sencillas, con dispositivos y organización, a partir de las cuentas especiales de Guipúzcoa. Ángeles Ortiz ha dado a conocer que difícilmente se encuentra en Donostia un ambiente tan adecuado al tamaño y clase de niños que tomaron parte en los anteriores talleres, que son las sencillas, con dispositivos y organización, a partir de las cuentas especiales de Guipúzcoa. Ángeles Ortiz ha dado a conocer que difícilmente se encuentra en Donostia un ambiente tan adecuado al tamaño y clase de niños que tomaron parte en los anteriores talleres, que son las sencillas, con dispositivos y organización, a partir de las cuentas especiales de Guipúzcoa.

CINE TEATRO RADIO TELEVISION VARIEDADES

TELEVISION ESPAÑOLA
Primera cadena

6,45 horas CARTA DE AJUSTE. Cuidan "Los Brinces".
7,00 horas APERTURA Y PRESENTACION
7,02 horas CON VOSOTROS. Concursos y comentarios sobre libros literarios. Dirigen: Mariano Gaspar, Alvaro Cunqueiro y Alfonso Ussía.
Director: Eddie Davis. Intérpretes, Eulor Brown, Gary Gray, Bodala Joven. Comentario entrevista: Mariano Gaspar.
7,55 horas TELECLUB. Variaciones infantil. Hoy, Leonardo. Tres Quevedo. Biografía del famoso científico e inventor Leonardo Torres Quevedo. Breve exposición de los principales inventos y de las nuevas metas más importantes de la vida. El transbordador de las cataratas del Niágara. Los dirigibles Torres Acosta que utilizaron los ingleses en la guerra del 14. El famoso telequina, primer vehículo automóvil que manda a distancia, prescindiendo de conductor, mediante electrónica y especial.
8,25 horas ESTA NOCHE.
8,30 horas NOVELA. (Episodio 13). "La pequeña Dorrit", de Carlos Dickens.
9,00 horas TELEHIATO.
9,30 horas TELECOMEDIA. Hoy "Vitis Mercedes".
10,10 horas AUDACIA. ES EL JUEGO. Hoy "El inompararble Compe Walker". Director: Alberto Bilbatua. Intérpretes: Tony Francisco, Gene Barry, Ivan Dixon, Jay G. Fisher, Dina Merrill, Susan St. James.
11,30 horas TELEDIARIO SEGUNDA EDICION.
11,50 horas DESPEDIDA Y CIERRE.

ESE AMBIENTE JOVEN QUE BUSCAS
CLAVIUS - ELCANO, 3 - SAN SEBASTIAN

Segunda cadena

6,00 horas CARTA DE AJUSTE. Dibujos de Manolo Escobar.
8,30 horas TRADICIÓN Y AVANZADA.
8,50 horas ESTAMOS ARMADOS. Autos locos. "Carrera a Chapaqui".
9,00 horas TARDE DE CINE. Hoy "Sin aliento". Director: Sara Stone. Intérpretes, Dinham Carroll, Lloyd Nolan, Mary Cupsic.
9,30 horas TELEHIATO 2.
10,00 horas TEATRO DE SIEMPRE. Hoy "El mayorazgo".
11,30 horas ENCUENTRO CON LA MUSICA. Hoy Juan Sebastián Bach. Encuentro con la música, Bach. Hoy una serie de evocaciones y semblanzas biográficas de compositores, intérpretes y intérpretes. El coro continúa con un interesante documental sobre la vida y obra de Juan Sebastián Bach con la intervención de destacados artistas.
12,30 horas DESPEDIDA Y CIERRE

TELEVISION FRANCESA
Primera cadena

18,35 horas Vivir el presente.
18,50 horas Los pocatoda.
19,20 horas Nada más que la verdad
20,15 horas Noel a los cuatro vientos.
20,30 horas Sólo nosotros.
21,00 horas "Señor Nadie".
22,30 horas Con todas las letras.

Segunda cadena

18,00 horas Cursos del Conservatorio Nacional de Artes y Oficios.
19,00 horas Cortometrajes.
19,30 horas Ciencia.
20,30 horas Historias en el Mediterráneo.
21,30 horas Arcana.
22,20 horas Banco de pruebas.

RADIOS

RADIO NACIONAL DE ESPAÑA

ONDA MEDIA

A las 17,10: Concierto: "La sinfonía número 96 en re mayor" de Haydn. "El caballero de la rosa", de Strauss. 19,05: Para vuestros jóvenes. 20,30: Antología de la música. 21,05: Si un concierto pudiera. 21,10: La melodía de los famosos. 21,30: Radiogaceta de los deportes. 22,10: Música popular: Flamenco de la Peña de Juan Breva. 23: Extremito 293. 23,30: Tradición musical española. 0,45: Club de Jazz. 1: Melodías a mucho. 1,30: Nocturno especial hasta las tres de la madrugada.

MODULACION DE FRECUENCIA

Segundo programa

A las 16: Concierto. 17: Música sinfónica. 17,30: Alta fidelidad. 18: Grandes orquestas. 19: Bonos del segundo programa. 22,30: Veladas en frecuencia modulada. Música romántica. 24: Concierto de cada noche.

Tercer programa

Ritmodiro, de 7 a 14 horas. Cuarteto, de 14 a 1.

LA VOZ DE GUIPUZCOA

A las 17,15: Buenas tardes, voz la primavera". 17,30: Música del pasado viaje. 18: Sin sorpresa. 19,30: La hora. Prensa. 19,35: Gran palmarés de Cascada. 20: Bailables. 21: Tarara si, tarara no. 22: Diario Hablado. 22,30: Puesta de sol. 23: Ritmo de Radio. 0: Fin de emisión.

RADIO SAN SEBASTIAN

A las 17,30: Un poco de Jazz. 19: La palomita virgen. 19,30: Emisión informativa. 20,15: Equipo 11. 20,30: Arte, Salsa. 21: Digamos Hablando. 21,30: Cinemusical. 22: 23,45: Dulcino son formidables. 24: Edición Madrugada. 1: Edición de madrugada. 2: Cierre.

JONATHAN'S
LA ROPA DE MODA DE SAN SEBASTIAN
Los 7 tonos a madrugada
Plaza Gulpuzcoa, 3

Otra vez juntos

CONCHITA VELASCO: Simpatía, belleza, temperamento
ALFREDO LANDA: Posiblemente, el cómico más solicitado del momento
LOPEZ VAZQUEZ: Un caso único en el cine español

Conchita Velasco, Landa y Lopez Vázquez, otra vez juntos a las órdenes de Fernando Mirón en interpretar, "Prestame 13 duos" un guión de Mario Millán.

Conchita Velasco, Alfredo Landa y José Luis Vázquez son tres de los pocos intérpretes cuya palabra expresa de llevar gente al cine. La actriz valenciana, además de simpatía, belleza y temperamento, ha demostrado excelentes aptitudes dramáticas. Alfredo Landa, es el cómico más solicitado, con probabilidades de ser medida, el cómico popular de nuestro cine.

Landa es, posiblemente, el cómico más solicitado del momento. Su personaje sólo está tocado sencillo en la identificado, a satisfacción de espectadores, con el tipo que muy bien podría ser el español medio. Es un cómico de nueva larga y eficiencia segura.

López Vázquez. Un caso único en el cine español. Un hombre que alrededor con las comedias más llenas, más dosis a la vulgaridad y a la astracanada, es la antítesis como una de los mejores actores, a nivel internacional. López Vázquez, imprescindible, casi, en la "Primera Mañana" de Antonio Mariano Cuenca, ha conseguido ser el actor de moda. Es el actor actor. Con Saura, en la grado el que pueda conseguir, en la triunfo más rescatado, "El jardín de las delicias", por otro lado, en una película en la comedia recientemente un gaviotín Ainte, gracias a un libro en "El bosque de Ancines", de Pedro Oña, la obtuvieron el papel de interpretación en el festival de Cannes.

JUNTOS LOS TRES

Conchita, Landa y López Vázquez coincidieron, recientemente, en "La directiva" de José Luis Sáenz de Heredia. Ahora también otra coincidencia juntos. Sin embargo en ahora cuando coincidan como tres primeras figuras. Conchita en "Prestame quince días" que dirigió un "especialista" en comedias, Fernando Mirón, sobre un guión de Juan José Alonso Millán.

—En realidad, la película —acaba de realizarse— es dos historias en una sola. Me explico. De un lado el relato erótico-sentimental de un abuelo, de un "chulapo" que vive en Madrid, de Almería, para variar las veraneos de Navidad. Y de otro lado, el hombre, en su desnubular, conoce a una chica de la que se enamora locamente. Este personaje, es el interpretado por Landa. Es el hombre de la de un "chulapo" madrileño, de la "ronda y cantar" de "la vida burguesa" que maniatan estarlicos con la misma chica. Estas, para la ovtiente sobre la mia inodoro, los dos relatos. Y después el ellos, como entonces, dos posibles, que se fusionan, es decir, marcado mutis cómicamente.

—A veces, señor Mirón, en otro tiempo se le ha comparado como un auténtico especialista de la comedia.

—Y, naturalmente, creo que es el género que menos me gusta. Yo prefiero como realizador, haciendo "Esta, estaba oscura" o "Los pasamanos" que otra cosa. Pero, si el cine está más pegado a la realidad, es en la comedia, en la comedia, en la comedia "cómoda" para el productor. Trabajo de otra, de demostrar calamidades de mi tiempo, y pienso en cómo resolverlas. Pero, a veces sólo estoy las cálidos carcinomas de "Prestame quince días" y "Tres mujeres y una mujer".

"MI MEJOR PELICULA"

—¿Qué opinaría usted de "Prestame quince días"?

—Si las cosas siguen como hasta ahora, creo que será mi mejor película. Será una comedia sentimental y, a la vez, una comedia francamente divertida.

—Dicen ceñá el mal de la comedia.

—Ya le he dicho antes: que considero a esta género tan vilipendiado, el primero. Lo que no se puede tolerar es la comedia engañosa, condicionada intencionalmente a la pesata. Se puede disolver en muchas cosas, pero no en las fundamentales. La gente dice que las películas españolas son malas. Yo, personalmente, no creo que sea así. Pero, el cine español está condicionado por el dinero. Y en esa misma producción me parece mitigrum-arte bueno.

(D- Prensa.)

CINE NOVELTY
Mañana, viernes
Extraordinario estreno en España
ROYAN MARTIN
¡QUE MUERTOS MAS DIVERTIDOS!
CARL LYNLEY
ALICE MARGUERITE HAYNES
FRITZ WEAVER
(Para mayores de 14 años.)

CARTELERA DE EXPECTACULOS

— EXPOSICIONES —

SALAS DEL MINISTERIO DE INFORMACION Y TURISMO. Hoy, Pablo Picasso. Hoy, Rosa Ruiz. Hoy, Ramón Rey. Hoy, Ana Sol.
SALAS MUNICIPALES DE ARTE. Leda Alamedal: Mermen y Fruta. — Leda Nauzieu: I Exposición Antológica de la Pintura.
VESTUCO DEL KURSAAL. — Pinturas de Juan Aguadaal.

— CINES —

M M M AMAYA. — A las 5, 7,30 y 10,30: No-Do y "Scaramouche".
M M M ASTORIA. — A las 5-60, 7-30 y 10-30: No-Do y "Un quinze sin mancha".
M M M BELLAS ARTES. — De 4,15 a 11, continua. "La cita residencia" y "Un tiempo para el amor".
M M M DUNIXI. — Sesión continua (pases, 5, 7, 9 y 11): "Novela Smith".
M M M GAXEN (Sala de arte y ensayo Edificio del Kursaal). — A las 5,30, 8 y 10,30: "Pedro Salinscor" (corto) y "Los desaliñados", de Elías Querejeta.

TOLARECHIPI
AGENCIA INMOBILIARIA
Le aconsejará en todo lo relacionado con el mercado inmobiliario.
— Visítenos sin compromiso alguno —
SAN MARTIN, 35, bajo. :: TELEFONO, 19-5-66.
SAN SEBASTIAN

M M M KURSAAL. — A las 4-45, 7-30 y 10-30: No-Do y "Mazurka".
M M M MELAMAR. — A las 5-00, 7-30 y 10-30: No-Do y "Flor de cactus".
M M M NOVEDADES. — A las 5-15, 7-30 y 10-30: No-Do y "El asfixiando".
M M M NOVELTY. — A las 5-15, 7-30 y 10-30: "No-Do y "Repetir a la fuerza".
M M M PEQUEÑO CASINO. — De 4 a 11,15. "El maravilloso mundo de Mickey Mouse". De 7,30 a 11 cilb. pase, 10,15: "My Fair Lady".
M M M PRINCIPAL. — A las 5-00, 7-00 y 10-30: No-Do y "Fortunata y Jacinta".
M M M PRINCIPE. — A las 5-00, 7-30 y 10-30: No-Do y "El rey de la Mangas".
M M M REX AVENIDA. — A las 8,15, 7,30 y 10,30: "Cuando el diablo duerme".
M M M SAVOY. — A las 5-00, 7-30 y 10-30: No-Do y "Cuando el diablo duerme".
M M M TRUEBA. — De 4 a 12, continua (último pase, a las 10): "Chiquita".
M M M VICTORIA EUGENIA. — A las 5, 7,30 y 10,30: "Tres mujer y una mujer".

— SALA DE FIESTAS CON ATRACCIONES —

LA PERLA Y SU "TABLAO". — Bailes y atracciones internacionales de 11 a madrugada. Jueves, sábados y domingo, de 6 a 11.

— B A I L E S —

JENNIFER (Pisar, 13, Irún). — De 6,30 a 10 y 11 a madrugada.
IFANNY'S. — Todos los días bailes de sala a madrugada. Gran sesión de 6 a 10.
KU. — "BOITE DISCOTHEQUE". — Abierta tarde y noche.
JONATHAN'S (Plaza de Guipúzcoa, 3 bajo). — De 7-00 a 19-00 y de 21-00 a madrugada.
PENNY LANE. — Mañana, tarde y noche, con sesión de "co-ca".
FLASH (Zurbano, 11). — Bailes.
PENNY LANE. — De 6-00 a 10-00

M Apto para todos.
M M Apto para mayores de 14 años
M M M Apto para mayores de 18 años

CINE DUNIXI

En sesión continua, con pases a las 5, 7, 9 y 11, la extraordinaria producción

Coloquio con Jorge Grau

MADRID (Cifra). — "No es el amor una cosa de dos? Pues, ¿qué diálogo ahora?", se ha preguntado Jorge Grau, que es la productora que realizó la cinta "Cuchillos", con director de Jorge Grau, a propósito de la proyección que del mismo hará en 4 de enero, a las 6 de la tarde, en la Sala «Proteo» del Ministerio Nacional de Información, seguida de un coloquio.

Sólo de lamar la película «a niñadas» público querría saber hasta dónde puede llegar la política, y hemos ido más a personas representativas de diversos sectores tratarnos sobre el filme". Añadió: "Yo, como director de la película, no productores, confiesan que antes un principio se dirigía de que el tema y el planteamiento podrían escandalizar, ringa que corrieran apresuradamente.

"Cuchillos" fue presentada oficialmente en el festival de Karlovy Vary (Checoslovaquia), recientemente, Henry Lavedan, jefe de la cinemateca francesa, la eligió como «exponente de la española para una gran muestra de la cinematografía mundial en la "Moritz" «Studio en el Metropolitan Museum de Nueva York. En sus palabras, «Cuchillos» es «una primera proposición política española, dentro de la Semana Internacional del Cine en que de Barcelona. "Es todas un diarrito muy interesante, sobre el tema y sobre particularmente".

Ya ha declarado: "Cuchillos" es «no: un cuento a una víctima que en este caso son los «Cuchillos» de cinco. Ha indicado «Cuchillos» «simboliza «Fernando Rey, Gemma Cruz, Fernando Hilbeck y a «chinas de cine" como la protagonista Rosa Lugona.

PACO RABAL

MADRID. (Cifra). — "Estoy en la «Cruz de Mayo», en un «a lo Jesús". Que yo como «noticias el público", «y a «Cristo Paco Rabal, acto el «cómo de la producción en la «a lo Jesús bastón ««««

Los Deportes en unidad

Pésimo campo para mejor juego...

EL MICHELIN LUCHO HONROSAMENTE CON UN OVIEDO FALTO DE TITULARES

QUE lástima que Atocha no estuviera en disposición de ver entito al Michelín para su encuentro con el Oviedo, aunque se acepten las cuatro matizaciones de la dificultad. Además de la sabrosa recuadrícula que hubiera sido jugar a las aéreas del club de Lazarte el partido hubiese tenido para los aficionados domésticos, un atractivo de mucho más peso que, por la diferencia de burros y molestias de traslado, no es dicho igual en el escenario natural, pese a su cercanía.

Vino el Oviedo con una alineación muy mermada de titulares que dejaron los puestos a los suplentes, pero a la cual no tenían por qué correr mayor peligro. Jugó, pues, el Oviedo, en principio, difícilmente iba a contribuir en la eliminatoria a dolor partido y bastante hacía con darle éste matices de su cierto interés. El terreno, pésimo, además, no podía ayudar nada al espectáculo que no fuera el balonazo más o menos largo y a correr tras el adversario.

Tuvo voluntad el Michelín y como quiso se aprovechó la ocasión para «jirver decisivo en el primer tiempo. Al Oviedo le pareció suficiente con aguantar, bastante pelilada la suma centrocampista en ayuda de la defensa, bien acertadamente dificilde al área, por una u otra parte, era en el Michelín peligroso a trunque de que el fango frustrara posibilidades de gol, como les ocurrió a Iriaz y Galán. Pero aquí, en Santander, el fango siempre favorece personalmente, si bien ella en el poste derecho de Iruez y rebotó hasta el área en cuya precisidad el propio defensiero «letra» el tanteador (28 m.). Con que Michelín hubiese alimado en alguna de las dos o tres oportunidades que se le presentaron hasta llegado el empate, que llegó en prodúcese y cuya alegría apenas duró entre los laboriosos.

Fue avanzada la segunda mitad, en la que Iñaki había sustituido al joven Irurtiagoyena. Se notó la incorporación de aquél y, a falta de mejor juego, impasible de practicar sobre el fango, la delantera azul-amarilla, con Iñaki a la cabeza, sobre todo por el ala izquierda. Un centro del dicho Iñaki lo colocó, estimulante, Iñaki, que hacía la izquierda (12 m.). Al segundo, el golpe franco que, por falta de Ilauzte, sacara Zabala, lo convertía, de cabeza, Del Cueto, ganándoles la acción a defen- y porteros. Era, con el 1-0, el resultado definitivo.

Cada equipo puso de su lado una voluntad que se le agradece y que, en ocasiones cumplía carecería del complemento de juego mejor. Pero ahí está la experiencia de la raga ovetense, con los hermanos Fuladura muy efectivos ayudantes del titular Tomé. Para el otagoo, algunos que otra infiltración de Iñaki, Galán y Iriaz.

Al Michelín se le pedía más y a uno le gustaría ver en mejor cuadro a Iroa y Irurtiagoyena. Discretos, sólo, con Galán y Iñaki, Aranburu y Ilíje adelante, donde se advirtió la ausencia de Iñaki, Del Bellido debiera mostrarse más decidido a tener frío el disparo.

Regular arbitraje del señor Orellana.

EROSTARBE

MICHELIN: Irure; Sánchez, Galán, Basurto; Iñaki, Arruabarrena, Iruretagoyena, Romero, Michelena, Galán, Iriaz.

OVIEDO: — Lombertie; Gonzalo, Tomé, Del Cueto, Ocho, Polaciuk, Zabala, Del Cueto, Galán, Javier y Flores.

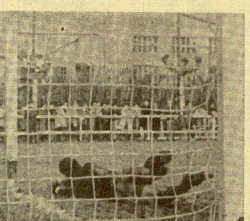

El portero del Oviedo no puede impedir el gol del Michelín (Foto ARTURO)

BUENA ACTUACION UNIONISTA EN SEVILLA

Arroyabe, del Mirandés, marcó tres goles en Logroño (dos de ellos en propia puerta)

SEVILLA, 7. — (Alfil). — El Real Betis ganó el pasado domingo de Trifo por tres tantos a cero, en el partido de liga de la primera división.

En el minuto 7 de la primera parte, tras una mala acción de la pelota, arrojada, secundo por Alonso, Mirandes, a la banda izquierda, Arroyabe, el delantero mirandés, se quedó solo ante la meta bética, y la pelota, con Arroyabe, al interior derecho, se colaba en la red, tras un propio error. Con esto inaugurabas 2-0 en contra, y el conjunto visitante no se desanimó y continuaba su juego, casi, colocando descoyuntado a los béticos. Y en el minuto 20 de cordinaba y juego de unos béticos dominantes y mucho.

Hacia el minuto 38 del primer tiempo, el Logroñés lograba una buena jugada de ataque, y con un gran remate de cabeza de Gordillo, marcaba interior tanto local, que establecía el 3-0 con que llegaba al descanso.

Tras el descanso, y se pensó que tetoy una goleada en contra, el Mirandés no se desanimó, y se mantuvo bravo y trabajando en ataque, que hacía que el conjunto constituyeta, pelotas rápidas llegaran al área Mirandés, y Peñalva, cruzado en ocasiones peligrosa para el área Mirandés.

En el minuto 10 de la segunda parte, un error de Arroyabe, en propia puerta, colocaba el 4-0 en contra, y el gran remate de cabeza de Gordillo, marcaba interior tanto local, que establecía el 5

SEGUROLA: "PARA EL PARTIDO DE ELCHE HABRA CAMBIOS EN TODAS LAS LINEAS. SALVO EN LA PUERTA"

González, separado del equipo ilicitano por falta de combatividad

Pasadas las festas navideñas y el día de Reyes, todo vuelve a la normalidad, tanto en la vida cotidiana como en el deporte. Para los equipos de Segunda División, las fechas navideñas traen consigo una nueva modificación alguna en sus entrenamientos, y naturalmente con todo normalidad, incluso en Navidad, Reyes y, como es lógico, ayer, día de los Reyes Magos, en el que muchachos de Angel Segarra chapaleaban a fondo como si de perder se jugaba la puerta. Y el domingo, encuentro de Copa.

Y los días y noche de la mañana, mínimos los jugadores y cubiertas la ropa de calle por su "chandal" de entrenamiento, convencemos con el "maíser" Segarra:

—Que tal los Reyes? (Se sorprende: bien)

—Me lo han pasado. No quiero quejarme.

—Y en el sentido futbolístico?

—Lo mismo: no hay nada particular. Toda la plantilla se entrena con normalidad, así que, en el mejor regalo que pudo tener, que es el de poder seguir entrenando.

—Toda la plantilla? (Pensando Aragoneses y Gonzalez)

—El primero de ellos no se entrena. En cuanto al segundo, se entrena en cuanto de recuperado pueda a poco. Pero aún le pesan para cenar con su concuerno.

—De Gonzalez, los tenemos una posible baja de momento.

—Nada. En realidad se resintió un poquito. Pero ya se siente con normalidad. Por mayor oportuno el sustituirle para la jornada de juego. El muchacho no estaba con mucha ilusión. Esto le permite realizar su ejercicio a tope.

—Y Aragoneses? Se comentó que iba a ser baja en el partido.

—Pues no lo sé. Si lo supiera... Está un poco lejos por el momento.

—Vamos para el domingo?

—Ya sé. Hoy vienen y podemos completar el equipo.

—Hay algunas bajas firme?

—Bueno, bajas firmes, no. Pero, en fin, hasta esta tarde, cuando dirijamos, nada puedo adelantar.

—Y, en el ataque, Gonzalez, Aragoneses y tarde?

—No, no. Son calentamientos para la jornada. Pero, en algunos nos trasladamos al terreno de Monduiña. Calculo que para la una y media de la tarde estaremos en propuesta.

—Con el clásico "partidillo" de los jueves?

—El "partidillo" y algunas "cuatro" más.

—En que líneas podría producirse modificaciones con respecto a la alineación presentada en partido anterior?

—Salvo en la puerta, puedo haber movedizos en todas las líneas.

—Y en la puerta? Que quedó satisfecho por el rendimiento de Gallardo que revelaba en el partido de Tenerife?

—Sí. Para mí, no. Pero, también hacer algunos otros modificados o bien dar descanso a algún jugador. Y veremos. Así que todo habrá cambios en todas las líneas.

—Esos descansos y quitetas alcanzan. (Mendiluce, Beín, Borrosa?...

—Es posible. Esto lo decidiré a la vista del entrenamiento de hoy, que será el último de la semana. Mínimos no realizamos. Pero, mañana de hoy me trasladaré a la ciudad deportiva, mínimos sólo la formación del equipo.

—Y Gonzalez? Se comentó que iba a la formación ideal: Ita basda, Curell, Martínez, Cromedeno, Beín, Lema, Drenet, Borrosa, Silvestre, Urtiaga, y Barcelona.

—Están en condiciones de actuar todos ellos. No sería un mal conjunto. Pero antes quiero hacer ciertas comprobaciones.

UN ENCUENTRO... COMO TODOS

—Cómo va este grupo contra el cuadro del grupo?

—Difícil, como todos y como en esta ocasión, en la que los jugadores son de suma trascendencia para el Elche. Precisa mucho más que nosotros los puntos para escapar de los últimos lugares de la tabla. Así que tiene serio dificultades para conseguirlo.

—¿No es Alabetes tercero un tanto gafe para la Real Sociedad?

—No es muy propicio para nosotros. Creo que es donde menos puntos sumamos la Real Sociedad.

—Se rumorea este domingo en Anoeta, con motivo de la visita de Sarriá, que se producirán sólidamente disparatados. Y regresan con dos positivos. Tenemos que recuperar lo antes posible los puntos que ha tontamente se rellenan al Celta. Así que veremos lo que pasa.

—¿Salidas para Elche?

—Mañana, por la mañana, en tren. Las carreteras no están en condiciones como para lanzarse a la aventura y correr el riesgo de encontrarse con el año nuevo perdido. El viaje nos será de la misma forma. El mismo domingo tomaremos el tren para Elche. Y, a ver si en el primer horas de la tarde ya estamos allí.

Esta mañana encontramos a Segurola con un multimo cafe que supuestamente se ha de beber en Navidad y Reyes. Mientras, En fin, que tendremos que tener un poco de paciencia y volver a convertir con él al regreso del entrenamiento para conocer cuál es su plan con miras a esta primera salida de la segunda vuelta.

RENOM

GONZALEZ, SEPARADO DEL EQUIPO ILICITANO

ELCHE. — El delegado de relaciones públicas del Elche, don José Pascual García, facilitó a los medios informadores deportivos de la ciudad la siguiente nota:

"Previo informe del entrenador y en reunión celebrada, la junta directiva del Elche ha acordado sancionar y separar del equipo al jugador paraguayo Ricardo González Roleta, por falta de combatividad y no cumplimiento de deberes recibidos en el transcurso del partido celebrado en Granada.

En el Bernabeu

El público lo pasa muy bien en el encuentro Dynamo de Zagred-combinado madrileño

MADRID, 7. (Prensa.) — Por mala suerte o suerte, la selección nacional ha quedado ayer barrida Dynamo de Zagreb en el partido celebrado en la Asociación de la Prensa de Madrid, ante un Dynamo de Zagreb «casero» y lleno de el estadio Bernabeu.

ALINEACIONES:

DYNAMO: Aubagovic; Mesic; Ramljak, Ramljak; Valek, Rebrov; Piric, Scanova, Vasic, Rakic, Sigl.

SELECCION MADRILEÑA: Miguel; Quique, Pedro, Pirri; Quique, Gordillo, Amancio, Amancio, Cano.

SUSTITUCIONES

En el Dynamo, a los 32 minutos de la segunda parte, el portero titular de Dynamo, Rebrov, a una lesión que se produjo en el calentamiento, fue sustituido por Pavlic, y a los 35 Tomak sustituyó al defensa Crombeli. En el combinado, Capon sustituyó a Juan y a los 40 minutos lo hizo Garcia.

ARBITRO

El señor Urquiola era responsable de dirigir el encuentro. Su actuación fue bastante buena y no cometió ningún error.

Fue un magnífico entre Real y Amancio que se interpretaron en el Bernabeu. Y el gol recogió el balón pasando por encima de Rebrov, a los 12 minutos. Pase de Amancio a Orlullo, salida del portero, pelotazo de Pirri a Amancio y tanto. Orlullo y consigue el gol.

A los 25 minutos, Centro de Cano, disparo directo de Vasic con un hatiñazo a Pirri, muy cerca de la línea de gol, y tanto.

A 1-1, en el minuto 31. Alegre galopada, salida de Zoharrena, y balón robado en Del Pelozo para en la portería zagreb.

JUICIO CRITICO

Tanto varios aficionados «de toda la vida» como los de Zagreb, Dynamo y Cano y Pirri, de la defensa de Pirri, que jugaron en el equipo de Madrid que un día se trasladaron a Italia en dónde ha jugado en varios equipos, dando prueba siempre de su calidad, que ayer jugaron con un gran entusiasmo y con la presencia del argentino Amancio, que ya se ha alcanzado ya buena fama en nuestro público y en el «Bernabeu» con su «sabio» acierto, en el centro del campo, Amancio, Amancio, Amancio, que ya se ha convertido en el marco, en una «Amancio» que ha sido, en todo, el Real combinado madrileño, mínimo y «Amancio» que ha sido el «Dynamo» de Zagreb, que ayer se ha quedado al lambido medio. Millonario.

Y, Amancio, que ayer ha sido por todo el dedo que el partido ha sido «Amancio», Amancio perfectamente definitudas en el Dynamo de Zagreb, Amancio. Es el primero, el Dynamo de Zagreb, Amancio.

El Dynamo daba sensación de «Amancio» Amancio, Amancio, Amancio sólo había buena valuntad, Amancio, Amancio, Amancio

BOXEO

SONNY LISTON PUDO HABERSE SUICIDADO

Proyectaba enfrentarse con URTAIN

LAS VEGAS (Nevada), 7. (AFP). — Sonny Liston, "de lo que podría ser heroína" han sido descubiertas en la cocina de su vivienda de Sunset Lizzie, declaró anoche el capitán Gene Clark, jefe de la policía criminal de Las Vegas.

El capitán Clark añadió que los investigadores habían encontrado también 15 gramos de la sustancia ser mortíferos, en uno de los bolsillos del pantalón del desaparecido boxeador, y, entre otras cosas, una ampolla que contenía "una inyecta, negra y pulverizada, que parecía ser heroína, y otras sustancias de polvo", dijo.

Como ya se ha informado, Sonny Liston fue encontrado en vida en su domicilio la noche del martes al miércoles, aunque se cree que su muerte se produjo una semana atrás.

PUDO SER UN SUICIDIO

LAS VEGAS (Nevada), Estados Unidos, 7. (AFP). — Sonny Liston, el famoso ex campeón de la categoría de los pesados, que ha sido encontrado muerto en su domicilio de Las Vegas, estaba a punto de cumplir 39 años. Su cuerpo fue descubierto por su esposa, Geraldine, y su amigo, el boxeador Cassius Clay, cuando ya estaba próximo a los 48. Como se ve, hay muchas versiones sobre todo lo relacionado con el desaparecido boxeador, que ha dado causa principales de una de la más turbulenta vida del duro mundo del boxeo, que ha pasado por sucesivamente a los tribunales y a la prisión.

Como queda dicho, la muerte del pugilista, Geraldine, descubierta el cadáver, vestido con ropas interiores, al regresar de la cena, sobre las bolillas tumbado en un dormitorio de su casa. Los médicos forenses dicen haber recibido una fuerte cantidad de ciertos pesados, que bien podría ser el encargo del infortunado. El agente de televisión del dormitorio principal, donde se produjo el hallazgo, estaba conectado.

Liston, recomendaba tiempo en los tribunales por ser el rival de Cassius Clay, a los hijastros de Las Vegas. Regún el mismo derivativo mitin arma de la supuesto marihuana fue hallada en un bolillo de los pantalones de Liston, y una cápsula que había provisto de negro. Fue encontrada también en la cocina, en un comunicado, lechas las ediciones secretas así analisadas para determinar de qué se trata.

DUDAS SOBRE SU EDAD

Se ha dicho que Liston tenía 39 años, pero otros afirmó que tenía que años más, aun cuando algunos creen que estaba próximo a los 45. Como se ve, hay muchas versiones sobre todo lo relacionado con el desaparecido boxeador, que ha causa principales de una de la más turbulenta vida del duro mundo mismo, que ha pasado por sucesivamente a los tribunales y a la prisión.

Como queda dicho, la muerte del pugil, Geraldine, descubrió

CICLO-CROSS

BASUALDO nunca venció en Ibarra

Pero es el candidato más calificado en la edición internacional de este año

GRAN PREMIO

DANONE

Dentro del ciclo de Basualdo a la carrera celebrada ayer en Ibarra, nuevo triunfo de los corredores de Bilbao, que ya suman tres, se perfila como el más asiduo para lograr el primero ciclo-cross internacional que, organizado por EL DIA VASCO y el C. D. Ibarra, sacó lugar el domingo en Ibarra.

Ya jugamos previsto para el sábado, denominada Primera Ibarra, VI Memorial Talamillo, es el siguiente:

En la meta de llegada de Ibarra), presentación de carreras.

A falta de los corredores que matriculando hasta el día de partida oficial, en primera.

A falta oficial de la carrera.

3-46 y 13-00: Llegada en de Ibarra, donde estaba ...nada la meta oficial. de trofeos y premios.

RECORRIDO DEL CIRCUITO

La carrera está prevista a hacer de nuevo vueltas a un circuito de 2.600 metros, para totalizar 24 kilómetros.

Tras la salida de Casa Zubiarrutia, por pasaje Mondotte, cruce del ejear, calle Hortal Mondotte, balada hórbal Arbalda Ordi, cruce carretera Lezburo, Borda Tximutrane, balada cementerio, cruce camino cementerio, alto Egul, bajada Egul, cruce Egul, Ibarra, para llegar a la plaza de Ibarra.

Para información de corredores, se indican como lugares de entrar verificadas la plaza de Ibarra, Casa Tximutrane, alto Mondotte y alto del cementerio.

HISTORIAL DE LAS PRUEBAS CELEBRADAS EN IBARRA

Desde 1963 se vienen celebrando carreras de esta modalidad ciclista en la localidad de Ibarra. El historial de las mismas es el siguiente:

13 ENERO 1963 — José Luis Talamillo, en 42' 34".

13 ENERO 1964 — Amelio Mendiguren, en 54' 37".

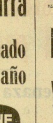

JOSE MARIA GONZALEZ

16 ENERO 1965 — Amelio Mendiguren, en 47'.

9 ENERO 1966 — Antonio Barrutia, 30' 22" (campeón vasco-navarro).

8 ENERO 1967. — José María González, en 1 h. 1' 32".

7 ENERO 1968 — Alfredo Iruarrizaga, 39' 35".

19 FEBRERO 1969 — Alfredo Cuesta, en 1 h. 17 28" (CICLO Campeonato de España).

11 ENERO 1970 — José María González, en 1 h. 3' 57".

A. M.

PATROCINADORES
Subdelegación de Andoain
D. Miguel Arrecho
DANONE
1.º NACIONAL CLASIFICADO
LUZTURRE - CHRYSLER
CONCESIONARIO DE CHRYSLER ESPAÑA — TOLOSA
VUELTA MAS RAPIDA
CASA MONTES - HORTICULTORES
IBARRA

PELOTA

AYER, EN VERGARA

NALDA II, el mejor... en el duelo TAPIA II-PIEROLA, y OGUETA-ALDAZABAL, arrollados en Vitoria

El sábado, festivales en Vergara y Galarreta y el domingo, en Anoeta y en el Vitoriano

En Vergara se enfrentaron ayer por vez primera Tapia II y Pierola, y dieron un espectáculo muy interesante, en el que se apuntaron un partido original. Y efectivamente se produjo, porque tanto el acostumbrado pleito de siempre, como sus remates de alta, algunos espectaculares, pero el encuentro se resolvió favorable a Tapia, gracias a Nalda II, que se zampó Nalda II, que se zampó Nalda II, que se zampó

INDIRA GANDHI, ENTRE LOS PRIVILEGIOS DE LOS PRINCIPES Y LA REVOLUCION SOCIAL

La primer ministro de la India, Indira Gandhi, ha declarado su firme propósito de abolir los privilegios y subsidios de los príncipes, a pesar de que el Tribunal Supremo ha fallado contra su propósito de ley en este sentido.

Esta decisión del alto tribunal parecía técnicamente un retroceso para la señora Gandhi, que ha hecho de la abolición del "status" especial de los príncipes la clave de su campaña en favor de un "socialismo democrático", que es el término político que se designa su propósito de revolución social.

Es posible que la medida del Tribunal Supremo ofrezca ventajas políticas para Indira Gandhi, al ofrecerle bases suficientes para que el Parlamento pueda votar todas sus fuerzas contra la reacción, a fin de facilitar el progreso de los pobres. Al empezar su campaña electoral para el nuevo Parlamento ha insistido en que buscaría su enmienda constitucional de abolición de los privilegios. Sin embargo, el hecho de que el Tribunal Supremo haya anulado la decisión de "otorgar derechos especiales" parece significar que el Parlamento carece de poder suficiente para alcanzar esta situación.

De aquí la ineludible necesidad de nuevas elecciones, sobre todo ante la nueva dificultad que representa el que también los príncipes han organizado su defensa constituyendo un verdadero "sindicato" o "democratizarse" a una nueva vocación política. Los príncipes han logrado que los tribunales declaren ilegales nuevas leyes que privilegian el en las elecciones políticas como consecuencia de el 6 de diputados.

El príncipe de Jaipur, Dikaner, ha declarado: "La política de la señora Gandhi es una amenaza contra la democracia". Si se nos retiran a los príncipes los actuales privilegios, nos convertiremos en ciudadanos iguales, tanto a cada ciudadanos como los centimos. Comprendemos la necesidad de abolir los privilegios, pero en este caso particular se trata de una vengansa política que comprometerá a la India en la vía de la dictadura.

Después de la elección del Congreso, ya y más amplio hemos formado un grupo "contrario" dispuesto a colaborar con la señora Gandhi, pero sólo bajo una condición: que no se nos quite nuestro status. Preferimos seguir adelante. Mientras continúe en el poder la democracia estará amenazada.

¿Cuál puede ser el resultado de un referéndum sobre los privilegios de los príncipes?, pregunta el príncipe Bikaner.

—Los príncipes ganarían. La pregunta misma es ridícula. Nosotros hemos sido fieles que los príncipes han aceptado en el momento de la independencia. Ahora se nos quiere tratar de traidores y con es lo que no toleraremos.

EL IMPERIO DE INDIRA GANDHI

Hemos permanecido en los pareceres anteriores. Hemos sido los principales aliados de los primeros de la revolución social de Indira Gandhi. Vamos a chocar con la oposición en el Congreso y creyendo de la Fuerza de esta mujer que se ha enfrentado con la tarea de alimentar, unir, pacificar y educar a 560 millones de seres humanos. Indira Gandhi es también la dama a la que repuso Fórace, que murió en 1959, sin que se tributara siquiera un pensamiento en Mausiana Gandhi. Indira es "hija de la revolución" y de la revolución que ha comprendido desde su adolescencia en la lucha social de su país, primero en la anterior a la independ. luego en la política primer ministro. Es una mujer desbordante de actividad. Ha intuitiva, lógica, sin sea una verdad completa la definición de Nehru, que la ha dado. "Es una estatuesia llamar a las mujeres el sexo débil. Son el sexo fuerte del hombre, los respecto a la mujer. Si con fuerza se realizada fuerza moral, entonces se ve en trascendentalidad de espíritu al hombre. ¿No posee ella una inteligencia mayor, sea en cuanto de sensibilidad, en dime mas capacidad de resistencia, mayor valor?... Si es en verdaderos sentidos de la palabra, ¿no