Un turismo contra un camión; otro contra un árbol

CARRETERAS GUIPUZCOANAS

TRAGICO FIN DE SEMANA

Cinco muertos en accidentes en Ichaso y Hernani

Página 4

diario de la tarde

unidad

SAN SEBASTIAN, LUNES 5 DE JULIO DE 1971

IMPERMEABLES EL BUFALO
Fábrica y despacho: GARIBAY, 6 S. SEBASTIAN

Ahora por los armadores

La flota de bajura no ha salido todavía al mar

Expulsado de Santo Domingo

Ha llegado a Madrid el general Wessin

Página 5

FINCAS LORENTE

COMPRA-VENTA DE PISOS Y LOCALES
PRESTAMOS HIPOTECARIOS
TERRENOS INDUSTRIALES

Plaza Buen Pastor, 6 - Telf. 414533

SE RINDIO EL SECUESTRADOR

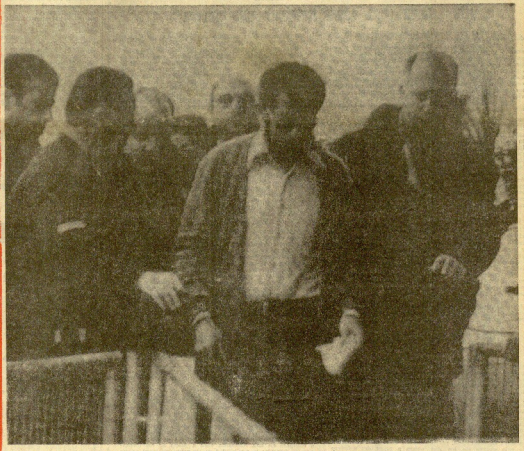

BUENOS AIRES — Obligado a rendirse por la acción de la Policía el secuestrador Robert Lee Jackson es conducido al ex-hotel del aeropuerto. Los encargados de abastecer al avión se negaron a ello y Jackson se entregó a las autoridades. (Foto UPI.)

(INFORMACION EN PAGINA TERCERA.)

EL TIEMPO MAÑANA **NUBOSO**

MADRID, 5. (Pyresa.) — INFORMACION TECNICA. — Sistema frontal próximo a Galicia, con tendencia a desbacorse, borrasca de 998 milibares en 55 grados Norte 23 Oeste. Anticiclón de 1.027 milibares en 38 grados Norte 27 Oeste, con una cuña anticiclónica sobre la península Ibérica, Norte de Africa y Canarias. En altura hay una vaguada sobre Cataluña y Baleares, que da lugar a inestabilidad almosférica. Sondeo en Madrid a 1.900 metros, La Coruña a 4.750 y Palma de Mallorca a 4.000.

PREDICCION GENERAL. — Tiempo inestable con tormentas en Cataluña, Aragón, Levante y Baleares. Abundante nubosidad en el Cantábrico, Duero y alto Ebro, con precipitaciones débiles aisladas. Nubes de evolución diurna en los sistemas Central e Ibérico. Nubosidad variable en Canarias. Poco cubierto en el resto del país.

4-3 al Valencia, en la prórroga

El Barcelona, campeón de la Copa del Generalísimo

Página 7

noticias del extranjero

LOPEZ BRAVO, EN BOLIVIA:

"ESPAÑA SE SIENTE SOLIDARIA DEL DESTINO DE TODOS LOS PAISES IBEROAMERICANOS"

LA PAZ, 5. (Efe.) — La declaración conjunta expedida anoche por los dos ministros de Asuntos Exteriores boliviano y español, pone de manifiesto que no sólo no existen problemas pendientes de Gobierno a Gobierno, sino que están totalmente de acuerdo en cuanto a la necesidad de establecer una colaboración más estrecha con miras a lograr los "justos objetivos que persiguen por igual los pueblos en desarrollo".

España pone a disposición de Bolivia sus experiencias en el desarrollo. Bolivia desea concertar con España un acuerdo en el campo de la energía nuclear para fines pacíficos. Los dos gobiernos coinciden en la conveniencia de negociar un convenio aéreo bilateral. El Gobierno español comprende el deseo de Bolivia de poseer una salida propia al mar.

Entre los dos países se firmó un convenio de cooperación técnica para colaborar en los diversos campos, de acuerdo a las necesidades y prioridades que se establezcan y para beneficio social de ambos pueblos. Dentro de este convenio básico se anunció también que se estudiarán las posibilidades para la firma de un acuerdo de colaboración entre la Televisión Española y su similar boliviana.

Superadas las dificultades, aclaradas las diferencias y refrendados los acuerdos con las firmas de los dos, López Bravo pronunció, durante el banquete de despedida, uno de los discursos más categóricos de toda su jira.

Alude en principio a los obstáculos iniciales, afirmando: "Es inevitable que entre los pueblos incluso entre hermanos, como somos nosotros, surjan fricciones y malos entendidos. Pero no hay ningún problema hoy entre Bolivia y España, ni nada a otros niveles, que no pueda resolverse con buena voluntad y con espíritu de comprensión".

Reafirma después los propósitos fundamentales de su jira: "España se siente solidaria del destino de los países iberoamericanos... Cada uno de nuestros pueblos, en circunstancias distintas, necesita de sus propias soluciones. Pero creo que puede ser muy útil que cambiemos ideas y experiencias, que las busquemos juntos, y creo que un sentido de solidaridad iberamericana nos debe impulsar en esta búsqueda... Somos pueblos en desarrollo. Quizás en nuestro caso hemos recorrido parte del camino que aún nos separa de nuestros legítimos objetivos. Esto se ha conseguido por la fuerza de la unidad y la estabilidad, de la honradez y del trabajo. Todas nuestras experiencias están a vuestra disposición y tened por seguro que, si así lo deseáis, os las comunicaremos sin más interés que el muy noble de que os resulten útiles".

Recoge seguidamente hechos concretos de la colaboración hispano - boliviana.

Finalmente, demostrando conocimiento y comprensión profundos del fenómeno continental, concluye: "Estos son para América años decisivos. En este continente late una profunda ansia de renovación social y económica, un anhelo de justicia. Creedme de verdad que lo siento yo también con el mismo vigor. La igualdad de oportunidad para el hombre, para todos los hombres, figura en el ideario de mi Gobierno, y por lo tanto en el mío propio y nada de lo mucho que se ha hecho en España, en los largos años de paz y de estabilidad que disfrutamos, hubiera tenido solidez ni permanencia si no se hubiera apoyado, como así ha sido, en una conciencia social operativa, en una atención permanente al más necesitado. Que Dios os conceda acierto para encontrar los medios adecuados a vuestras legítimas aspiraciones".

Nueva propuesta de EE. UU. para la reapertura del canal de Suez

Mediación U. S. A. ante el pacto entre Egipto y Rusia

WASHINGTON, 5. (Efe.) — Los diplomáticos norteamericanos Daniel Bergus y Michael Sterner, presentarán hoy a las autoridades egipcias una nueva propuesto de Wáshington para la reapertura del canal de Suez.

A mediados de julio, si esta primera misión obtiene éxito, el secretario adjunto de Estado para asuntos de Oriente Medio, Mr. Joseph Sisco, viajará a El Cairo y Tel-Aviv, según se comenta hoy en fuentes oficiales norteamericanas.

Dos meses después del viaje por la región del propio secretario de Estado, William Rogers, y cuando ya se hablaba abiertamente de que su misión había fracasado, el Gobierno norteamericano intenta de nuevo activar su papel de intermediario entre Egipto e Israel, con objeto de lograr un acuerdo interino que conduzca a la reapertura del canal de Suez.

Aunque la postura de ambas partes continúa cerrada a cualquier iniciativa que no suponga el confirmar sus respectivas aspiraciones, los Estados Unidos se encuentran preocupados por un lado por la firma del tratado soviético-egipcio y, por otro lado, el deseo de obtener algún logro antes de que comience de nuevo la Asamblea General de las Naciones Unidas y se encienda el debate entre los partidarios de uno u otro lado en el seno de la misma.

Se mantiene el secreto sobre las propuestas que llevan a Bergus y Sterner en su misión a El Cairo, pero con base en las conversaciones de Rogers durante su viaje, y en sus declaraciones posteriores se puede afirmar que ambos lados se encuentran con opiniones diferentes en el tema del acuerdo interino sobre el canal de Suez.

Mientras que los egipcios desean una retirada a 100 millas de las tropas israelíes que ocupan ahora la península del Sinaí hasta el mismo canal, los israelíes pretenden retroceder sólo 10 millas.

Israel aceptaría que algunos representantes egipcios tomaran posesión de la margen del canal, ahora en sus manos, pero los egipcios hablan de introducir tropas.

Una reapertura del canal supone para Israel el establecimiento de un cese del fuego indefinido, mientras que El Cairo preferiría uno reducido.

Existe vaguedad en las posturas sobre la navegación por el canal en caso de que se reanude el tráfico. Israel desea libre paso y Egipto accede a esto cuando se llegue a un acuerdo completo y final sobre el conflicto del Oriente Medio.

FRACASO AMERICANO EN LA CONFERENCIA DE GINEBRA

NUEVA YORK, 5. — (Efe). El periódico THE NEW YORK TIMES, en su novena y última información de la serie de "La participación norteamericana en la guerra de Vietnam", dice ayer que los Estados Unidos tuvieron una responsabilidad directa en el fracaso de la Conferencia de Ginebra en 1954 sobre Indochina.

Antes de agosto de 1954, cuando finalizó la Conferencia, la Administración Eisenhower había ordenado algunas medidas para impedir la "expansión comunista" en Indochina convencido de que la reunión de Ginebra terminaría en "desastre".

El diario neoyorquino afirma en el último capítulo de la serie sobre los documentos McNamara que este descubrimiento termina con la creencia de que Vietnam del Norte fue el único culpable del fracaso de la Conferencia.

El 8 de gosto de 1954, el Pentágono y el Departamento de Estado preparaban lo programas de ayuda económica y militar a Vietnam del Sur, al régimen del presidente Diem.

El objetivo de Eisenhower fue el de impedir "una victoria comunista por medio de unas elecciones todo Vienam", como había decidido la Conferencia de Ginebra.

Al minuto de haberse clausurado la Conferencia de Ginebra el presidente Eisenhower preparaba un equipo de agentes para que se infiltraran en Vietnam y provocaran sabotajes y otros actos guerrilleros en contra de Vietnam del Norte.

La Conferencia dividió temporalmente Vietnam en dos zozas mientras se celebraban unas elecciones para la reunificación a la salida de los franceses. Todos los participantes, incluidos los Estados Unidos, se comprometieron a no introducir tropas extranjeras y no usar el territorio vietnamita con propósitos militares.

ENTREVISTAS DE HENRY KISSINGER EN SAIGON

SAIGON, 5. — (Efe - Reuter). — El consejero del presiden Nixon en Asuntos de Seguridad, doctor Henry Kissinger, ha celebrado entrevistas separadas, de una hora de duración, con el vicepresidente sudvienamita, Cao Ky, y con el general Duong Van Minh, exjefe del Estado de Vietnam del Sur.

ACTUALIDAD MUNDIAL

Cuestiones a la vista: ¿Hay quién sepa cómo terminar una guerra?

¿Cree usted que se puede terminar una guerra? ¿La del Vietnam por ejemplo?

Es una cuestión que se plantean los americanos y aun cuando todos creemos que no sea esto tan difícil, como para que lleve ya esta lucha más de tres lustros de combatir incesante, los americanos y en especial Nixon y en especial los grandes jefes del partido republicano y sobre todo las dudosas palomas con cuya pluma se ocultan halcones que se mueven sobre todo el territorio americano, no encuentra la solución para dar fin al conflicto con la vieja Indochina.

¿Es que acaso no hay quien sepa cómo puede acabarse una guerra?

Pues empezamos a pensar esto, primero porque si esa extraña o "rara avis", que marca el rumbo de los vientos hacia la paz y la calma, se diera, hubiera ido a posarse sobre las columnas del Capitolio o Nixon le hubiera abierto las ventanas de la Casa Blanca, area desde la cual lleva los destinos de su país. Y luego, porque a ese hombre, prodigio los americanos le hubieran pagado lo que pidiera, sin reparar en cifras por astronómicas que estas pudieran ser. Y además ya lo hubieran encontrado.

Y no creemos al menos en este momento, que es cosa de voluntad; todos en ese país quieren acabar con una guerra que les sangra, que les agota económicamente, que les hace pender prestigio, que les divide y que mal acabada pudiera ser que fuera la primera guerra, que los norteamericanos, después de dos siglos de existencia, pierdan.

Parece que desde Hanoi les van a dar la solución.

O al menos, desde la capital del Vietnam del Norte, vía París en los labios y en las manos de una mujer vietnamita, cuyos rasgos finos recuerdan las figuras de jade y laca, pudiera haber llegado la primera proposición de paz que ha hecho alguna impresión a los potentes y bien redondeados superhombres que tienen por símbolo al tío Sam.

La conferencia de paz de París, en su 119 sesión, vive en la rutina desde hace semanas, meses y aun años. De golpe parece haberse animado en sus constantes asambleas semanales. Y todo por obra de una hechicera nortvietnamita.

La señora Nguyen Thi Ben, jefe de la delegación de Hanoi ha presentado una proposición de paz en siete puntos. Puede adivinarse fácilmente cuál es el contenido o al menos denominador común de todos ellos.

El primero, bien sencillo, que se vayan de todo el Vietnam las tropas americanas.

El segundo, que dejen de apoyar la administración actual de Saigón y en lugar de ésta, se dé paso a otra de conciliación. El tercero —y vamos a englobarlos ya a todos en un mismo párrafo— un alto el fuego, un arreglo sobre el destino de los ejercicios vietnamitas entre las dos partes hermanas, la pacificación de las dos zonas, con respeto mutuo para ambas partes, más algunos matices secundarios.

—Es cosa de mirarlo —ha dicho el delegado americano en París— y de mirarlo con todo estudio y con la máxima atención. Se trata de una fórmula nueva.

Ya anteriormente los políticos de Hanoi habían presentado desde 1968 a 1970 hasta cuatro propuestas parecidas. Y francamente, todos vienen a sonar para nuestros oídos lo mismo que les dejen los americanos solos y que ya desde Hanoi arreglarán toda clase de problemas. ¿Cómo es que ahora se acogen a este nuevo planteamiento con inusitada expectación?

Los americanos están ansiando la paz.

Y están dispuestos a salir del Vietnam con una sola condición, la de marcharse con la cara en alto. Aquí está el gran problema y es que de las guerras solo se sale bien y con prestigio, cuando se lleva consigo la palma de la victoria. Una victoria sin alas no sería sino una derrota más o menos disimulada.

Y ese es el nudo gordiano para Nixon y los suyos.

Deja la propuesta por resolver muchos problemas, pero hay uno vital y es el de los prisioneros que están en poder del Vietnam del Norte. Nixon ha apelado a este recurso para sostener la escasa popularidad que aún pudiera recuperar la misma guerra. ¿Tolerarían los americanos que se viniesen de Oriente sus tropas dejando cautivos numerosos soldados, asesores y consejeros civiles y también amigos survietnamitas?

¿Que por qué no plantean este punto los norvietnamitas? Pues quizá por que esos hombres serían los rehenes de que estaban los americanos dispuestos a cumplir las promesas en especial de total alejamiento de Saigón.

Aquí está hoy la cuestión. Y el que pudiera resolverla sería bien acogido y pagado y muy honrado en el Pentágono, en la Casa Blanca y en el Capitolio.

Una cumbre sombría: la conferencia Pompidou - Brandt

Hoy lunes, se reunen Pompidou y Brandt en Mainz.

Es una conferencia de rito y no meramente de turina, porque en este caso, no se hubieran encontrado ahora ninguno de los dos correspondientes de tal academia diplomática. En virtud de los acuerdos existentes, desde que Adenauer-De Gaulle firmaron la paz entre París y Bonn, han de tener dos entrevistas franco-alemanas anuales. La fecha está fijada, para que no se dilate la celebración por dificultades inminentes y a la vez inesperadas. Y hoy, se estará paseando Pompidou por las aguas precipitadas y nada cristalinas del Rin, ese río de los grandes destinos, que Carlomagno quisiera constituir como arteria que regara sus reinos de las viejas Galias y de la Germania y que se ha convertido en línea de separación, periódicamente coloreadas sus aguas de roja sangre de los dos países a pesar del esfuerzo de numerosos gobernantes, entre los cuales está en primera línea Napoleón el Grande, e incluso el pequeño. ¿Habría tenido más suerte ese otro Carlos el Grande del siglo XX, es decir, De Gaulle, que actualizó para nuestros días esta política?

Las cosas no marchan bien.

Entre las dos orillas del Rin, se advierte un flujo y reflujo de distancias. Hoy tienden a separarse. Y se sabe que Pompidou a pesar de su aire bonachón y campechano, lleva la cartera cargada de reproches para los alemanes y que Brandt a pesar de su comedimiento habitualmente tan correcto le espera para presentarle los "mil y uno agravios" de Alemania a los pueblos latinos, como sucediera en los días de nuestro Carlos I de España y V de Alemania, cuando por la reforma se rompió no sólo religiosa, sino políticamente la unidad europea.

A finales de semana, estuvieron reunidos los ministros de finanzas de los seis países, que por ahora forman el Mercado Común, estuvieron reunidos en Bruselas. Se presentó allí en expresión de uno de ellos, un "arsenal" de medidas, todas ellas antiespeculativas para proteger a Europa del peso que la va a agotar, de monedas volanderas y concretamente de eurodólares.

A los alemanes les pedían los franceses que dieran fin a la flotabilidad del marco.

Y a los franceses les exigían aquéllos, que antes revalorizasen su moneda, para que no valúen francos franceses y de otras especies, lo mismo que esos otros dólares errantes a Bonn, con la esperanza de una fácil y pronta especulación valiosísima.

Ni unos ni otros ven razones para acceder a lo que mutuamente se piden.

La reunión terminó, asistida Francia, a lo que ella cuenta, de los otros cuatro países, sin llegar a encontrar la solución apetecida.

Esa lucha se intentará resolver en un duelo personal.

Pompidou empleará como arma la solidaridad europea. Si Alemania quiere seguir formando parte de una Europa integrada, tendrá que sacrificarse parcialmente al menos, elevando su moneda, para que no se alce con todo el mercado y sus emporios continentales en otros mundos. Sólo subiendo el marco, dejarían de acudir las demás naciones a comprar en una Alemania cara a juicio de los alemanes, es cerrarles la posibilidad de su venta nacional propia y piden que todos los países, empezando por Francia, hagan lo mismo.

Pompidou esgrimirá su "entente cordiale" con Inglaterra.

Es esta una especie de chantaje que está haciendo -o París desde aquel momento en que Bonn instaló la flotabilidad de la moneda, es decir, del marco. Aquel día, París abrió las puertas del Mercado Común a Inglaterra y ésta, abiertas las tiene de par en par, sin decidirse, por muy probable que sea la entrada, a meterse dentro. Heath si lo considerara tan claro, podría haberse introducido ya en la fortaleza de los seis y lo ha dejado para el otoño; además Wilson, contra sus convicciones personales, se está dejando arrastrar de la corriente adversa laborista y es posible que se lance de un momento a otro contra la entrada.

Los alemanes tienen también sus armas de ataque.

Y a su manera, amenazan en ella, hablando de una apertura total al Este. Antes de hacerlo quiere solucionar el problema del desarme que viene a ser para Bonn, lo que el Mercado Común en manos de Francia.

¿Habrá acuerdo? ¿Se renovará la vieja cordialidad Adenauer - De Gaulle?

Esta reunión de Pompidou - Brandt aparece como una cumbre sombría: hay mucho dinero, muchos intereses por medio y por cosas de esa, de mercados, de economía, de predominio comercial y de expansión se llegó a la primera guerra mundial. No se nos ocurre pensar en guerra ahora, sino en dificultades muy graves, tan graves que en otros tiempos armaron un conflicto mundial; lo recordamos para exponer su importancia y su peligrosidad.

JAVIER DE EGUIA

TRINCA

EXTRA DE VERANO

La más sensacional antología de "Comics"

112 págs. a color

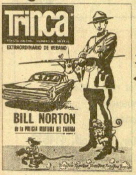

50 Pts.

Las mejores historietas de TRINCA:
El Cid, El Rallye, Los Guerrilleros, La Trinca, Haxtur, Bill Norton, etc.

Y sus habituales secciones de cine, deportes, musical, fotografía, trabajos manuales, etc.

Ya está a la venta, no te la pierdas!

TRINCA LA REVISTA JUVENIL DE TODAS LAS EDADES

noticias del extranjero

SECUESTRO ESPECTACULAR

BUENOS AIRES. — El primer oficial del "Dranitt", Bill Mizell, escoltado por los detectives argentinos, después que se fugara de su secuestrador Lee Jackson. — (Efe).

BUENOS AIRES, 4. — (Efe). El famoso internacional de golf norteamericano que en el concurso del mar completó seis vueltas ocurrido hacia el domingo en Atlántica Chiquito (a unos 700 km. de la Ciudad de Buenos Aires) no pudo ser más elocuente para dar una versión previa sobre los detalles de su fuga hecha ningún detalle de su cautiverio concedido a la prensa aérea.

Robert Lee Jackson, un barítono norteamericano, de 36 años y una bella acompañante, Lucrecia Sánchez Arcilla, de 24 años, habrían embarqué en yoquito (Chiquito) en un viaje que debía concluir en Nueva York. Del mismo modo Jackson entraría una piloto y mencionando con ella al comandante de la nave, le obligó a poner rumbo a Sur, estando su compañera, escondida en el resto de los tripulantes.

Al llegar a Montevideo se produjo el primer hecho singular: un desarrollado cautiva decender a los 102 pasajeros del avión a la ciudad de cien mil dólares que la empresa propietaria, se apresuró a poner en poder. Para conmemorar del canje, los espectadores manifestaron como rehén a una mujer, Marcelbelo, Amarillo Gracia, a la que dejaron en libertad cuando el avión se dirigía a Montevideo.

Rumbo al Sur de nuevo de Maurigna, el piloto llegaba al aeropuerto Jorge Chávez de Lima, la portavoz se abrió y Lee Jackson permaneció con las autoridades. Una tripulación de relevo llegaba a, al vuelo. Lee Jackson, que ya tenía en su poder los billetes de los secuestradores, se quedó en Lima. Los pasajeros, que ya no informó que quedaban cargados a Arquía, para la cual Dranitt, dirada en esta central en Dallas (Texas), pues finalmente, pesiones entre las embajadas de aquel país en Río y Buenos Aires y aterrizó en Rusia.

Entrevista de Pompidou y Brandt en Alemania

PARIS, 5. (Efe). — El presidente de la República Francesa, Georges Pompidou, salió hoy, a las 09.30 (hora local) de París con destino al aeropuerto de Orly de París con dirección a Colonia, en la República Federal Alemana.

Pompidou —a quien acompañan en el viaje los ministros de Asuntos Exteriores, Maurice Schumann; Economía y Finanzas, Valery Giscard d'Estaing; Trabajo, Jean Marcellin; Francis Crouzet, del estado mayor oficial del Gobierno, y los Embajadores —llegará al aeropuerto militar de Perdelsdorf a las 10.30. Inmediatamente se trasladará en helicóptero a Maguncia, donde tributará honores militares a las autoridades alemanas, previstas ser el trato de amistad firmado por Bonn y París.

Después de Pompidou —a quien se unirá, esta tarde el jefe de Gobierno, Jacques Chaban Delmas, y el ministro de Defensa, Michel Debré— se pronunciará discurso. El regreso del presidente de la República Francesa a París está previsto para el 17.45 de mañana, martes.

PÓMPIDOU LLEGÓ A MAGUNCIA

MAGUNCIA (Alemania Federal), 5. (Efe). — El presidente de la República Francesa, Georges Pompidou, que inició ayer su viaje a Alemania Occidental, llegó a esta ciudad alemana y se alojó en el castillo de Schloss Mainz, en la ribera del Rhin.

Pompidou, que es acompañado por el ministro de Asuntos Exteriores, Maurice Schumann; Economía y Finanzas, Valery Giscard d'Estaing; Trabajo, Jean Marcellin; Francis Crouzet, del estado mayor oficial del Gobierno, y los Embajadores, llegó al aeropuerto militar de Perdelsdorf a las 10.30, inmediatamente se trasladó en helicóptero a Maguncia, donde tributó honores militares a las autoridades alemanas, previstas por el trato de amistad firmado por Bonn y París.

Después de Pompidou —a quien se unirá, esta tarde el jefe de Gobierno, Jacques Chaban Delmas, y el ministro de Defensa, Michel Debré— se pronunciará discurso. El regreso del presidente de la República Francesa a París está previsto para el 17.45 de mañana, martes.

PÓMPIDOU LLEGÓ A MAGUNCIA

MAGUNCIA (Alemania Federal), 5. (Efe). — El presidente de la República Francesa, Georges Pompidou, que inició ayer su viaje a Alemania Occidental, llegó a esta ciudad alemana y se alojó en el castillo de Schloss Mainz, en la ribera del Rhin.

Pompidou, que es acompañado por el ministro de Asuntos Exteriores, Maurice Schumann; Economía y Finanzas, Giscard d'Estaing; Trabajo, Jean Marcellin; Francis Crouzet, del estado mayor oficial del Gobierno, y los Embajadores, llegó al aeropuerto militar de Perdelsdorf a las 10.30. Inmediatamente se trasladó en helicóptero a Maguncia, donde tributó honores militares a las autoridades alemanas, previstas por el trato de amistad firmado por Bonn y París.

Después de Pompidou —a quien se unirá, esta tarde el jefe de Gobierno, Jacques Chaban Delmas, y el ministro de Defensa, Michel Debré— se pronunciará discurso. El regreso del presidente de la República Francesa a París está previsto para el 17.45 de mañana, martes.

Por otro lado, se ha conocido que el ministro de la República Francesa, Georges Pompidou, que inicia mañana su viaje a Alemania occidental, se reunirá con Erhard, el canciller Willy Brandt, con el ministro de Asuntos Exteriores "Lecker" para visitar con "más relajación" Colonia, donde tiene seguro en helicóptero.

En el aeropuerto de Pompidou —a quien se unirá, esta tarde el jefe de Gobierno, Jacques Chaban Delmas, y el ministro de Defensa, Michel Debré— se pronunciará discurso.

Pompidou, que recorrió por el Rhin desde Maguncia a Coblenza, y Pompidou y Brandt, que se cabo un primer cambio de impresiones sobre los temas que a juicio de los observadores, integran un amplio abanico de cuestiones, tales como relaciones económicas, relaciones políticas y culturales, relación del marco y realizó monetario de particular, relación de la Comunidad Europea con la participación de Finlandia, Noruega y Dinamarca, problema berlinés, reducción de tropas en Europa en condiciones de igualdad, problema de Vietnam, problema de seguridad colectiva y acuerdo central de las plantas nucleares diplomáticas Moscú-Ginebra.

Según los comentarios políticos, las conversaciones de Pompidou con Brandt, y las que se agrupan paralelamente los ministros de Asuntos Exteriores de ambos Gobiernos, Maurice Schumann y Gerhard Baij y Andreas mayores obstáculos, por lo que expresaron a las declaraciones sobre el europeísmo, la cooperación económica, la adhesión garantías al Este, Berlín y otras perspectivas internacionales.

Sin camino, la negociación sobre la adhesión de Inglaterra, simplemente entre los ministros Schröder y Giscard d'Estaing, por lo que alcanza el restablecimiento de la paridad del marco al término de la fase de cambios libres Bonnenses en el lunes de los últimos datos habían causado una revaluación del tocho de más del cuatro por ciento de la divisa alemana.

ALDO MORO, A MOSCU

ROMA, 5. — (Efe). — El ministro italiano de Asuntos Exteriores, Aldo Moro, ha salido esta mañana en visita oficial a Moscú.

Con ese viaje oficial, el ministro devuelve visita a su colega soviético, Andrei Gromiko, quien visitó Italia durante el mes de noviembre del año pasado.

Moro, durante la estancia que permanecerá en la URSS, se entrevistará con Gromiko y otros altos representantes del Gobierno soviético.

SUDESTE ASIATICO

Estados Unidos está considerando las propuestas de paz del Vietcong

SINGAPUR, 5. — (Efe-Upi). El vicepresidente norteamericano, Hubert H. Agnew, ha declarado en esta ciudad que desde no reducirá el compromiso de sus fuerzas en Vietnam del Sur hasta el punto de que un ataque sudvietnamita pudiera continuar sin esta militar.

Añadió, por otra parte, que la Administración Nixon está "muy relajada" en considerar vulnerable" en lo que a Vietnam del Sur se refiere, puesto que un ataque de Hanoi, que no es un ataque convencional, sino que es una guerra de guerrillas, dirigidas por los comunistas se interpretará como respuesta, en el programa de victoriamaldicha.

Agnew hizo esta declaración en una conferencia de prensa celebrada en Singapur antes de su arrivedda ante el primer ministro, Lee Kuan Yew.

Posteriormente, Agnew declaró que trató con el primer ministro de asuntos relacionados con las relaciones económicas. del comercio, el ayuda a la que un país está considerando las propuestas de paz vietnamitas por el Vietcong.

Agnew emprendió mañana su viaje hacia Kuwait, prolongando de un viaje a Oriente del mundo.

JAMES BEECHER, DISCUTIRÁ EN CHINA LOS "DOCUMENTOS DE NAMARA"

HONG KONG, 5. (Efe-Upi). El estudiante norteamericano James Beecher, que permaneció en una conferencia de prensa celebrada en esta ciudad que discutirá la cuestión de los "documentos McNamara" con funcionarios de China continental si el tema militar a la palestra, durante su estancia en ese país, para el cual fue concedido un permiso de 3 días por los comunistas chinos.

Beecher, que ha estado en Hong Kong, en el Vietnam, en Filipinas, en Tailandia y en Singapur, se trasladará el próximo viernes entrará en China continental, donde permanecerá durante tres semanas en compañía de su mujer.

"Discutiré el tema de los documentos McNamara si ellos quieren", dijo Beecher, que ha sido acusado por la URSS de ser un instrumento de sentimientos antinorteamericanos", dijo Beecher, el cual agregó que no ha solicitado también viaje para visitar Vietnam del Norte pero que no ha recibido una respuesta alguna.

Procesos políticos contra los simpatizantes de la "Primavera de Praga"

Husak no mantiene sus promesas

BONN, 5. (Cifi) corresponsal, CESAR SANTOS. — Se abre en Praga el cuarto de los procesos políticos. Gustav Husak mantiene a Dubcek en la jaula del partido, ofrecerá a la ciudad checoslovaca una nueva versión de los procesos que en agosto mostraron de inquietanto y miedo, consolidan la promesa más transparente de que podía esperar el pueblo checoslovaco. En primer lugar, mantenido el jefe del partido comunista checoslovaco en prisión. Procesos políticos por haber colaborado con los reformadores de la primavera política de Praga, que Husak ha dado en calificar contra los fuerzas de ocupación, no se han registrado en los tres años que transcurren.

Husak calificó anteriormente de aquella la publicación de los políticos. El caso del antiguo comunista de la Checoslovaquia Vladir Skutina, hace pocos meses más de una que probablemente, la firmeza de Husak haya sido mantenida en los dogmáticos. Por el término de otra nueva ha tenido que conocer el periódico política de veces ante el tribunal. El fiscal ha condenado a dos años de prisión; un tribunal de Industria acaba de condenarle a cuatro años más por "actividades subversivas contra el Estado y sus aliados", por haber "abusado de sus prerrogativas sindicales de la política y criticado los tratados entre Praga y Moscú". Las actividades y críticas a que la sentencia se refiere se concretan en 13 declaraciones de Skutina con ocasión de Bohemia en las que trató de demostrar que la invasión de Checoslovaquia no había sido indispensablemente necesaria.

TRIUNDAN LOS ORTODOXOS

El periódico tiene muy poca propaganda de poder sobre el viviendo en prisión. En principio, el fiscal ha pedido para Dubcek de dos años de reclusión y al ser puesto en libertad de nuevamente para el día siguiente durante tres años ha de permanecer en la cárcel. Evidentemente, al cabo de esos tres años se fiará una nueva represalia que le desaláfique definitivamente. La razón por la que Skutina ha sido procesado —y condenado— es que ha tenido lugar en Praga con las riendas de la justicia, en Kosigrarg se hace lo que los partidarios de la invasión decidan. Kosiegrarg se hace famoso por un tiempo de Novotny por "conspiración contra el Estado" sus filistins fue no superior lugar por considerado por "actividades subversivas". El antiguo secretario de la televisión no es un caso único. El mismo ocurrió que le ha llevado a a cárcel también hace una semana a un joven de 25 años por haber fundado un "club" durante la primavera política. Aunque los informativos se contradicen en parte y no se sitúa fuentes, parece ser, sin embargo, que en los tres años transcurridos "en aras" ha actitudes varias intervenciones de Praga y el Ministro militar de Pribam. Ó sólo ruinas se confirman. Gustav Husak habrá perdido definitivamente el apoyo de entre los ortodoxos que dicho era de paso no son precisamente sus más entrañables amigos.

Según WASHINGTON POST

La represión en Pakistán Oriental se hizo con armas norteamericanas

WASHINGTON, 5. (Efe). — EL WASHINGTON POST de hoy publica lo siguiente:

"El Ejército pakistaní consiguió aplastar el movimiento de autonomía de Pakistán Oriental el 26 de marzo pasado, y la pregunta que se hace en Washington mucho antes que en la ya se ha armado también por los Estados Unidos en la represión.

Los funcionarios del Departamento de Estado consumieron negociado cuando el Congreso votó investigar Después de la prensa su preocupación" por el hecho de que efectivamente proveían material cuando.

Por otro lado se conocen que sabemos en las ventas de armas al Gobierno del presidente Yaya Khan.

Pero poco después se descubrió que tiene puertos norteamericanos ayudan mañana también con destino a Pakistán cargados de material militar norteamericano. El Gobierno dijo que las ventas se habían hecho antes del embargo ya que no había permanecido a ellas anteriores al embargo.

Este es un proceso progresivo y que revela dos cosas: primero que Washington está entregando armas al Gobierno pakistaní con que se ve se matado hasta ahora « 300.000 personas en la "guerra civil". Segunda, la forma que Washington ha actuado en el sentido de ignorar la opinión pública con su política inicuaria.

ANOETA, IBARRA, TOLOSA Y VILLABONA SE COMUNICAN DIRECTAMENTE CON MADRID, BARCELONA Y PAMPLONA

Desde las doce de la noche del sábado día 1 de julio los números telefónico de Anoeta, Ibarra, Tolosa y Villabona, pueden hablar directamente, anteponiendo el prefijo que se indica, con los de:

Madrid y RAP 91
Barcelona y RAP 93
Pamplona y RAP 948

De esta forma, se intensificarán las relaciones personales, sociales y económicas entre estas poblaciones.

COMPAÑIA TELEFONICA NACIONAL DE ESPAÑA

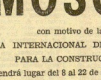

CONOZCA

MOSCU

con motivo de la FERIA INTERNACIONAL DEL MATERIAL PARA LA CONSTRUCCION que tendrá lugar del 8 al 22 de septiembre 1971

Salidas individuales y en grupo.
En aviones de líneas regulares.
Cierre de inscripciones 7 de agosto.
Informes y reservas:

Viajes Lugar, S. A.

Plaza Guipúzcoa, 16. Tfnos. 421.189 y 418.814
Agencia de viajes — Grupo A — Título n.° 30

IBERDUERO, S. A.

necesita empleada para puesto comercial, en Villafranca de Ordizia. Informes en dicha oficina y en el servicio de personal. Guetaria, 11, San Sebastián. Las instancias deberán presentarse antes del 15 de los corrientes.

SUCESOS

Trágico fin de semana

Cinco muertos en las carreteras guipuzcoanas en la noche del sábado al domingo

La noche del sábado, la noche del tres al cuatro de este mes, puede considerarse trágica en los anales del tráfico de nuestra provincia; nada menos que se produjeron cinco muertos en dos accidentes de tráfico.

A las 21 horas, en el kilómetro 52,200 de la carretera comarcal 6.322 de Beasain a Zumárraga, en el término municipal de Ichaso, colisionaron el turismo M-151.793 conducido por Guillermo Pacero Vallejo y el camión SS-73.850 conducido por Ismael García Gómez. Resultó muerto en el acto el conductor del turismo y heridos muy graves los dos ocupantes del mismo Luis Comela Taboada y José Ramón Vázquez Tato, que fallecieron a los pocos momentos. También resultó herido de gravedad el conductor del camión. La causa indicada del accidente pareció deberse a la velocidad peligrosa del turismo en relación con las condiciones existentes.

DOS MUERTOS ENTRE URNIETA Y HERNANI

Y a las 0,15 del día 4, en el kilómetro 8,400 de la carretera local 414 entre Urnieta y Hernani, dentro del término municipal de Hernani se produjo la colisión del turismo SS-86.195 conducido por Lázaro Echarri Orbegozo, contra un árbol. Falleció el conductor así como el ocupante José Aguirre Arruti, resultando herido el otro ocupante Ignacio Artola Elizondo.

La causa, una vez más, el exceso de velocidad en relación con las condiciones existentes.

N. de la R. — Se ha dicho y repetido en muchas ocasiones que produce más muertes el accidente de tráfico que cualquiera de esas enfermedades que tanto alarman a la humanidad. La intensidad de tráfico, unida a un estado de las carreteras secundarias, que ha variado poco en los últimos años es razón más que suficiente para exigir a los usuarios un máximo de prudencia.

Todas las palabras son pocas para insistir sobre esta cuestión; para pedir a los conductores que sepan moderar la velocidad incluso muy por bajo de lo permitido tolerado en aquellos momentos en que por las especiales circunstancias atmosféricas aumente el peligro.

Japón

Se han recogido 60 cadáveres del avión desaparecido

HAKODATE, 5. (Efe-Reuter.) — El equipo de rescate ha hallado hasta 60 cadáveres esparcidos a lo largo de la montaña cubierta por la niebla y situada en el Norte del Japón, contra la que un avión de pasajeros chocó el pasado sábado.

Los cuerpos y los restos del "YS-11" japonés han sido localizados, según los informes, en una amplia zona de espesa maleza y bosques, cercana a la cima del monte Eboshi, de 701 metros de altura.

El avión, con 64 pasajeros y cuatro tripulantes, desapareció, con mal tiempo, durante el vuelo, mientras trataba de acercarse al aeropuerto de Hakodate, en el Norte de la isla de Hokkaido.

Ansiosos grupos de parientes estuvieron toda la noche en vela al pie del monte Eboshi, esperando noticias.

El equipo de rescate dijo que los restos del fuselaje y los cuerpos de las víctimas se hallaban a menudo cubiertos por la densa maraña de maleza y árboles. Parte de un cuerpo se hallaba clavado en una rama, mientras los equipajes y las ropas se hallaban esparcidos por todas partes.

ACCIDENTE EN UN TUNEL JAPONES

SHIZUOKA (Japón), 5. (Efe-Upi.) — Un número no determinado de personas quedaron hoy atrapadas en tres automóviles y un camión dentro de un túnel, que se hundió a consecuencia de un desprendimiento de tierras en una autopista nipona.

El desprendimiento de tierras se produjo cerca de la medianoche (hora española), cegando un túnel de 100 metros en la autopista nacional 150. La existencia de los tres automóviles y un camión en su interior se conoció por la información dada por un conductor de otro camión que consiguió frenar ante la boca justamente cuando el túnel quedaba cegado.

"A unos 20 metros de la entrada del túnel se oía un gran ruido en su interior, al que siguió el desprendimiento de tierras, y todo se volvió negro alrededor de mí", dijo el camionero Susumu Ota, de 23 años. "Me parece que tres turismos y un camión pequeño que viajaban hacia Shizouka, delante de mí, fueron alcanzados por el corrimiento de tierras.

La Policía ha establecido controles en el lugar del túnel y hay equipos de salvamento que tratan de rescatar a los atrapados en su interior.

MUEREN SEIS PERSONAS EN ACCIDENTE DE AUTOMOVIL

STAFFORD (Inglaterra), 5. (Efe.) — Seis personas, entre ellas un niño, resultaron muertas esta mañana cuando dos automóviles chocaron en la autopista M-6, cerca de esta localidad, según informó hoy en Stafford un portavoz de la Policía.

Las víctimas, que aún no han sido identificadas, viajaban en un automóvil que se dirgía al Sur, al parecer desde Escocia.

hículo se encuentra hospitalizado en un centro de esta localidad, en grave estado.

El conductor del otro ve-

El citado portavoz de la Policía manifestó que habían sido necesarias dos horas para rescatar los cuerpos de las víctimas de entre los restos del automóvil, que volcó como consecuencia del choque.

UN AUTOMOVIL CONTRA UNA BANDA DE MUSICA

BURDEOS (Francia), 5. (Efe). — Quince heridos es el balance de un accidente registrado la noche pasada en la localidad de Saucats (Sudoeste de Francia), cuando un automovilista perdió el control de su vehículo y arrolló a los componentes de una banda de música que actuaba junto a la carretera con motivo de las fiestas del lugar.

El accidente se produjo cuando la mayor parte de los habitantes de Saucats se encontraban junto a la carretera asistiendo al concierto de la banda de música.

Daniel Lasserra, que atravesaba la localidad con su automóvil, se vio cegado, al parecer, por los faros de otro vehículo que marchaba en dirección contraria y, aunque intentó frenar, arrolló a los componentes del grupo musical y algunos espectadores, quienes resultaron heridos, algunos de ellos graves.

ROBAN CUADROS VALORADOS EN VEINTIUN MILLONES DE PESETAS

PARIS, 5. — (Efe). — Obras de Renoir, Chagall, Buffet, Pissarro y Vlaminck, se encuentran entre los quince cuadros que unos ladrones llevaron durante el pasado fin de semana del apartamento de un coleccionista particular, en pleno centro de París.

El robo, cuyo importe se calcula en millón y medio de francos (unos 21 millones de pesetas), fue descubierto hoy al regreso del propietario de la colección, a su casa, después de haber pasado el fin de semana fuera de París.

Los ladrones, especialistas en este tipo de robo según los indicios, entraron en el apartamento utilizando llaves falsas, llevándose solamente las 15 telas de valor que se encontraban en dicho lugar y dejando, en cambio, otros objetos diversos de valor.

SEVILLA

Los heridos por la explosión de butano continúan graves

SEVILLA, 5. (Cifra.) — Persiste el estado de suma gravedad de los dos hombres que resultaron con quemaduras de tercer grado en la explosión de un camión cisterna de butano, registrada el pasado sábado en un almacén-taller de Cisternas Reunidas E. B. en la carretera de Extremadura, a unos ocho kilómetros de esta ciudad.

En dicha explosión, seguida de un voraz incendio que se prolongó durante más de cinco horas, Vicente Pérez López, de 27 años, y José Rodríguez Luna, de 21, ambos empleados de la empresa afectada, resultaron con quemaduras de tercer grado en el ochenta y cinco y el setenta y cinco por ciento de sus superficies corporales, respectivamente. Inmediatamente fueron trasladados al departamento de cirugía plástica y quemados de la Ciudad Sanitaria Virgen del Rocío, donde fueron internados.

"No se ha registrado empeoramiento en ninguno de los dos casos —se afirma en un parte médico facilitado a Cifra en las primeras horas de esta mañana— pero tampoco se experimentan síntomas de mejoría. Continúa la suma gravedad, dentro de un régimen estacionario."

información nacional

Presentación de una máquina limpia-playas en la Costa Brava

Su costo es reducido y puede ser facilmente manejada por un sólo hombre

BERGA (Barcelona), 5. (Cifra.) — Un interesante modelo de máquina limpia playas, que ha sido proyectada y construida por entero en esta ciudad por los señores Ruibo, Tayadella y Conjaus, ha sido mostrada y probada satisfactoriamente en una de las playas de la Costa Brava, ante numerosos alcaldes de distintas poblaciones del litoral que han mostrado su satisfacción por ella.

Esta máquina limpia playas muestra algunas características especiales en su funcionamiento, ya que éste es sumamente simple comparado con las actualmente en uso en algunas playas, suprimiéndose en ella el tractor oruga, ya que la oruga con la arena sufre constante deterioro al filtrarse ésta por entre ella. Esta máquina avanza a través de unas plataformas que van instaladas a ambos lados de la misma, movidas por mediación de excéntricas en la parte delantera y bielas oscilantes situadas en su parte trasera, permitiéndola adelantar continuamente apoyándose consecutivamente en una plataforma a continuación de otra, que la hace adelantar deslizándose por encima de la arena.

Dichas plataformas, según sus propios constructores, van montadas en el armazón que arrastra la máquina provista de dos ruedas delanteras para la adaptación de una cuchilla en la arena. Esta puede ser utilizada indistintamente a una profundidad oscilante entre los cero y los veinte centímetros de profundidad. La arena recogida es arrastrada por un transportador hasta un vibrador que separa la arena limpia de los desperdicios, quedando éstos introducidos en un depósito situado en la parte trasera de la máquina.

Otra de las características de esta máquina limpiaplayas es indudablemente su coste y mantenimiento, qeu es sumamente reducido comparado con las actuales en funcionamiento, ya que puede ser manejada por un solo hombre, que en ocasiones incluso el trabajo de éste es nulo, ya que pueda funcionar debido a la disposición de sus mandos, llevando a cabo su labor completamente sola.

Proyecto de reforma del artículo 39 de la Cámara del Consejo Nacional

MADRID, 5. (Cifra). — La Sección Primera del Consejo Nacional "Principios Fundamentales y desarrollo político" se reunirá el próximo día 8 según se ha informado en fuentes competentes.

La sección que preside Raimundo Fernández Cuesta, estudiará en la reunión las sugerencias presentadas por los consejeros nacionales a la reforma del artículo 39 del reglamento de la Cámara.

Con la citada reforma del reglamento que sería sometido al pleno que el consejo celebrará en la última decena del presente mes, se pretende agilizar la tramitación de los propios asuntos del Consejo.

FINALIZA EL PLAZO PARA LA DECLARACION DE LA RENTA

MADRID, 5. (Pyresa). — Hoy finaliza el plazo para efectuar la declaración del impuesto sobre la renta de personas físicas. La hora límite se ha fijado para las ocho de esta tarde. Se calcula que un diez por ciento más de madrileños hará sus declaraciones en relación con el año anterior.

De momento, en la delegación de Hacienda se han recibido cuarenta y cinco mil declaraciones; pero se estima que hoy se llegará a las sesenta mil. El sábado pasado fueron centenares de madrileños los que hicieron "cola" ante la Delegación de Hacienda para presentar su declaración sobre la renta, y se espera que hoy el hecho vuelva a repetirse.

En la fábrica de Moneda y Timbre se han atendido más de cuatro mil consultas de personas que no sabían cómo debían hacer su declaración sobre la renta, atendidas por un equipo de diez especialistas.

EDICION DE LIBROS Y FOLLETOS EN 1970

Catorce mil ciento diecinueve títulos de libros y cinco mil quinientos noventa y ocho folletos, se editaron durante el año pasado en España, según un informe realizado por el Instituto Nacional de Estadística. El total de ejemplares alcanzó los ciento setenta millones, de los que ciento veintidós millones correspondieron a los libros y el resto a los folletos.

Por materias, la literatura ocupa el primer lugar, con siete mil quinientos noventa y un títulos.

En cuanto a las publicaciones periódicas, el citado informe señala que, también durante 1970, los 218 periódicos de información general alcanzaron una circulación de seis millones setecientos mil ejemplares. Las otras 3.685 publicaciones periódicas, imprimieron 30,7 millones de ejemplares.

CONCURSO - OPOSICION PARA PROFESORES DE UNIVERSIDAD

MADRID, 5. — (Pyresa). — El BOLETIN OFICIAL DEL ESTADO publica hoy una orden del Ministerio de Educación y Ciencia, por la que se nombra profesor agregado de "Filología Latina", de la Facultad de Filosofía y Letras de la nueva Universidad Autónoma de Barcelona, a don Angel Anglada Anfruns, en virtur de concurso - oposición.

El mismo boletín anuncia concurso - oposición plazas de profesores agregados en la Facultad de Ciencias de las asignaturas y universidades siguientes: "Análisis funcional", de Bilbao; "Bioquímica", de Bilbao; "Estadística matemática y cálculo de probabilidades", de La Laguna, y "Geometría algebraica", de Bilbao.

NORMAS PARA EL PAGO DE ASIGNACIONES FAMILIARES

MADRID, 5. (Cifra.) — Las mutuas patronales de accidentes de trabajo presentarán en las delegaciones provincias del Instituto Nacional de Previsión que correspondan al ámbito territorial de actuación, autorizando a aquellas modelo "P-1", por duplicado, debidamente conformado, en unión del cuerpo inferior de dicho modelo que posea el beneficiario en razón de su situación en el régimen general inmediatamente anterior al alta en invalidez provisional.

Lo dispone así una resolución de la Dirección General de la Seguridad Social del Ministerio de Trabajo, publicada con esta fecha en el periódico oficial que, además, determina que dichos modelos se remitirán amparados en la relación modelo "MPAT-1" (anexo 1), extendida en duplicado ejemplar, del que se cubrirán las tres primeras columnas.

Estas mutuas, al tener conocimiento de alguna variación en la composición familiar del beneficiario que produzca incremento o aminoración de la cuantía de la asignación familiar, y en atención al efecto trimestral establecido en el artículo octavo de la orden de 21 de diciembre de 1966, recogerán del interesado el cuerpo inferior del modelo P-1 que obre en su poder y, en unión del cuerpo superior que posea la entidad, procederá en la forma prevenida anteriormente. En el caso de que el beneficiario quede sin familiares causantes del derecho a las asignaciones familiares periódicas, la mutua patronal comunicará tal hecho a la Delegación Provincial del Instituto Nacional de Previsión mediante el modelo MPAT-1, al que unirá el cuerpo inferior del modelo P-1 del beneficiario.

Los príncipes, en Granada

Los príncipes de España en el XX Festival Internacional de Música y Danza de Granada. (Foto CIFRA.)

GRANADA, 5. (Cifra.) — Durante el día de ayer, continuó la visita que con carácter privado están realizando sus altezas reales los príncipes de España, don Juan Carlos y doña Sofía, a esta ciudad acompañados de la infanta Elena.

Ayer tarde los príncipes asistieron en la santa iglesia catedral granadina a una misa oficiada por el comisario general de la música, Padre Federico Sopena, durante la cual el organista de la catedral, Juan Alfonso García, interpretó diversas obras de Bach y de compositores clásicos españoles.

Al acto religioso asistieron también el capitán general de la IX Región Militar el gobernador civil de la provincia granadina y otras autoridades provinciales y locales.

Por la noche, don Juan Carlos y doña Sofía asistieron en el teatro al aire libre del Generalife a la segunda intervención del ballet nacional de Holanda en los "Veinte festivales internacionales de música y danza".

†

D. Francisco de la Cuesta Oyarbide

CONSEJERO DE LA UNION FARMACEUTICA GUIPUZCOANA, S.A.

FALLECIO AYER, EN VILLAFRANCA DE ORDIZIA, A LOS 51 AÑOS DE EDAD
DESPUES DE RECIBIR LOS SANTOS SACRAMENTOS Y LA BENDICION APOSTOLICA DE SU SANTIDAD

— R. I. P. —

UNION FARMACEUTICA GUIPUZCOANA, S. A.

Su director espiritual; esposa, doña Mercedes Jáuregui; hijos, Iñigo, Borja y Jorge; madre, doña Luisa Oyarbide, viuda de don Francisco de la Cuesta (del comercio); padres políticos, don Domingo Jáuregui y doña Clara Larraza; hermana, doña Sara; hermanos políticos, don Antonio Martín, doña Ana María y don José María Jáuregui y doña María Paz Nazábal; tíos, sobrinos, primos y demás parientes,

RUEGAN a sus amistades asistan a los funerales de cuerpo presente que se celebrarán HOY, LUNES, a las SIETE de la tarde, en la iglesia parroquial de Nuestra Señora de la Asunción, y acto seguido a la conducción del cadáver al cementerio, por lo que quedarán muy agradecidos.

VILLAFRANCA DE ORDIZIA, 5 de julio de 1971.

DOMICILIO: C/ Marqués Argüeso, 22, 3.º
NOTA. — La familia no recibe.

información nacional

LLEGA A ESPAÑA EL GENERAL WESSIN

Ha sido expulsado de Santo Domingo acusado de proyectar un golpe militar

El general dominicano Elías Wessin y Wessin, a su llegada a Barajas.

MADRID, 5. (Efra). — El general Elías Wessin y Wessin, exjefe de su país acusado de preparar contra el Gobierno, hoy esta mañana, a las 8, a Madrid, en el avión de Iberia procedente de Santo Domingo. Y tomar tierra el general Wessin se tiende a reconocer el conflicto que habría tenido con el presidente dominicano Joaquín Balaguer "habría sido ligero".

Luego a hacer otra declaración sobre los acontecimientos que han determinado su cese, aclarando que se hizo hoy cuando del viaje y se encontraba un hotel hasta sus sólo en Madrid. Viene acompañado exclusivamente por su esposa. Lívia.

Después de ser vacunado en los servicios sanitarios del aeropuerto, el general Wessin llegó a la salsaca acompañada por un espaldi, donde recogieron el equipaje —dos maletas—, que no fueron revisadas por el servicio aduanero, y en un coche particular de matrícula de Madrid se dirigió al centro de la ciudad.

Según noticias procedentes de Santo Domingo, la deportación del general Wessin se efectuó bajo severas medidas de seguridad existes días después que el Gobierno del presidente Joaquín Balaguer le acusara de encontrar una conspiración derechista con respaldo militar.

El ex-ministro de efectivos militares fuertemente armados de metralladoras acompañaron al general hasta el mismo interior del avión de Iberia.

El deportado general llegó a Barajas sin esposar, aunque se dijo en Santo Domingo que viajaba esposado, portando bajo los ojos la manga y vestido con un traje de paisano.

Medias domésticas informan que tres hijos de Wessin, de 14, 11 y 9 años, respectivamente, se unirán posteriormente a su padre aquí en Madrid.

Este general fue acusado ante todo el país, en las pantallas de televisión, de ser cabecilla de un proyectado golpe militar contra el presidente Balaguer.

CIUDAD REAL, 5. (Prensa). —"Próximamente será presentado al Gobierno un nuevo reglamento del cooperativismo "es sometido a dictamen del Consejo de Estado que dará respuesta mandada a las sugerencias de la nueva ley", ha dicho el ministro de Trabajo, don Fermín Sanz Orrio, en Puertollano, en el acto de inauguración de unas nuevas instalaciones de la Cooperativa "Ordenas".

El ministro, acompañado de varios altos cargos del Departamento, se trasladó a Ciudad Real esta mañana. Tras una recepción en el Gobierno Civil presidió una reunión de trabajo en la Casa Sindical, donde los presidentes de los Consejos de Trabajadores y Empresarios le informaron sobre los problemas que afectan a la provincia.

Finalmente, el ministro presidió la inauguración de los nuevos locales de la cooperativa Ordenas e hizo entrega de diplomas a sus socios. Antes, en el acto de apertura del señor De la Fuente anunció la presentación al Gobierno del nuevo reglamento del cooperativismo. Añadió a la necesidad de encontrar causas más eficaz, y a la esperada reforma del ordenamiento jurídico por el que se rige el cooperativismo que ahora, con la publicación del nuevo reglamento, daría un importante paso adelante en tanto se prepara la nueva ley. El señor De la Fuente afirmó como directrices esenciales del reglamento el fortalecimiento de la unidad de las cooperativas y de las cooperativas unitarias de la tierra; fomento casado para el cooperativismo juvenil y escolar, nombramiento de la autodetermitación de las cooperativas, máxima voluntariedad y libertad de adhesión y seguridad social complementaria a la de otros sectores laborales.

"Próximamente será presentado al Gobiernoun nuevo reglamento del cooperativismo"

Desde 995 pts.
su traje para
este verano

Perfecto, moderno, exclusivo.
En tejidos frescos y ligeros.
Para vestir en sólo unos minutos.

PLANTA TERCERA

El Corte Inglés

BILBAO - MADRID
BARCELONA
SEVILLA - VALENCIA

ULTIMA HORA

Una familia española sufre un grave accidente de automóvil en Francia

MONTPELLIER (Francia), 5. (Efa). — Dos muertos y tres heridos es el balance de un accidente sufrido la noche pasada por un automóvil matrícula de Barcelona, que se dirigía a España de vacaciones, al espalizar el automóvil en que iba, contra un árbol, en la localidad de Saint Bian de Vergas, en las proximidades de Montpellier (Bajo del Ródano).

En el automóvil viajaba el matrimonio compuesto por Luis Rodríguez, de 36 años, y su esposa, Carmen Jurado Gómez, junto a sus tres hijos, Carmen Jurado Gómez y Pedro Rodríguez, de 6 años, percatarse en el mismo, ellos, que el conductor, Pedro Rodríguez, de 36 años, y su hija Rosa, 7 años, de 10 y 4 años respectivamente han sido hospitalizados en Montpellier.

Los cadáveres de Luis Rodríguez, natural de la capital almeriense de Adamuz, y de su hijo Marco, de cuatro años, "se".

María Sonia no sufre, en cambio, heridas de importancia, ya que, al parecer, salió despedida del vehículo en el momento de producirse este frontalmente contra un árbol.

Carmen Jurado Gómez, de Lebrija (Sevilla y esposa del matrimonio Pedro, sufre heridas graves, trasladada inmediatamente después de ser atendida en el mismo, hospital y convalecerá en un tratamiento de rehabilitación corporal, por haber no sufrido ninguna de los médicos resultaron ilesos.

BANCO ESPAÑOL DE CREDITO, S. A.

El Consejo de Administración del Banco Español de Crédito, haciendo uso de la autorización que le ha concedido por la Junta general extraordinaria de accionistas celebrada el día 30 de abril de 1970, y una vez obtenida la autorización pertinente, ha acordado ampliar el capital en cien millones de pesetas, mediante la emisión y puesta en circulación de 4.166.666 acciones ordinarias, al portador, de 24 pesetas cada una, números 31.525.224 al 35.691.889, ambos inclusive.

Las citadas acciones se ofrecen en suscripción a los accionistas que en el día 5 de julio de 1971 sean poseedores de las acciones números 1 al 31.525.223, ambos inclusive, o sea, todas las que en esa fecha se hallen en circulación, incluidas por tanto las correspondientes a la ampliación efectuada con cargo a la cuenta de regularización que finalizó en el mes de octubre último. Dichos accionistas podrán suscribir a la par las acciones de esta nueva emisión, en la proporción de una nueva por cada cinco de las que tenían en su cartera, y a razón de una acción nueva por cada diez antiguas, mediante presentación de los títulos de la suscripción para su relanzamiento en oficinas de los Bancos Español de Crédito, Vitoria e Europa Nagusia.

En el acto de la suscripción se desembolsará el 50 por 100 del nominal de las acciones suscritas, o sea 12 pesetas por cada una de ellas, y el resto, hasta completar el nominal de las mismas, será satisfecho cuando así lo acuerde el Consejo de Administración.

A los señores accionistas que deseen ejercer sus derechos de suscripción se les facilitará el correspondiente documento negociable en Bolsa, que podrán solicitar en cualquiera de las oficinas indicadas. Transcurrido el día 5 de agosto de 1971, dicho documento quedará sin valor ni efecto alguno.

Estas nuevas acciones participarán en los beneficios sociales a partir del día 1 de enero de 1971, percibiendo íntegramente, como las demás acciones, los dividendos que se distribuyan por el ejercicio que comienza en dicha fecha.

Madrid, 2 de julio de 1971. El secretario del Consejo de Administración, **Rafael Pérez Escolar.**

GUIPUZCOA MEDIODIA

LA FLOTA DE BAJURA DE CERCO SIGUE EN PARO

La flota de bajura al cerco, que continúa en paro, ha habido bastante durante la pasada semana, debido a los días a la mar. Aunque se habituó que los barcos de cerco, de Pasajes, Santurtzi y Bermeo, se pusieran a la mar. Aunque se habituó que los barcos de cerco, de Pasajes, Santurtzi y Bermeo, se pusieran a la mar. Aunque se habituó que los barcos de cerco, de Pasajes, San Sebastián, Cerio, Guetaria y Motrico, se dicen, todos los guipuzcoanos con excepción de Pasitxerrilla, tienen los barcos parados en sus dársenas.

La Fonte, al parecer, estriba ahora en que los armadores no están de acuerdo con la norma de obligado cumplimiento de Trabajo por la que se regula la Ordenanza que está a punto de ser publicada en el BOLETIN OFICIAL que efectúa desde el 1 de julio y retroactividad desde 1 de enero. Sobre ello hay también de realizar la cotización de la Seguridad Social, otra estudia, pero sobre bases negrecen lo que representa un 18 banco de 17 tripulantes en 60.000 pesetas más año. Por un parte, los marineros se han encomendado a sus dueños, por su cuenta, el ingreso de la cotización de por dos días, remuneres con el día de percibir, en su momento, los periodos correspondientes por incapacidad laboral transitoria, invalidez provisional, maternidad y supervivencia.

Los barcos se encontrarían perfectamente preparados para hacerse a la mar, pero hasta ahora los armadores no han respondido a sus tripulaciones para que cumplan, en primero, lo que, desde la fecha, les concedió estado de inquietud.

Esta situación, afecta a unos 100 barcos y 1 100 pescadores.

San Martín, Arruti y Menzano, compromisarios

Durante la mañana de hoy se reunió en el Palacio Provincial, en sesión ordinaria, el Pleno del Ayuntamiento donostiarra. Entre otros asuntos tratados, de la elección de tres compromisarios que, en nombre de la Corporación, han de constituir a la elección del presentante de las corporaciones locales con distrito universitario de Valladolid, que ha de formar parte del patronato de aquella Universidad.

La elección recayó en los personas de don Santiago San Martín, don Juan Arruti y don Eduardo Manzano.

A continuación se reunió la Junta general del Patronato Pro Estudios superiores, continuando su abl deliberaciones a la hora de cerrar esta edición.

CONCURSO NACIONAL DE FORMACION PROFESIONAL

Se ha celebrado esta mañana en la escuela de Maestría Industrial de nuestra capital la fase nacional de concurso de oficinas en el oficio de operarios instaladores de utilización de gas, organizado por el Sindicato Nacional de Agua, Gas y Electricidad en colaboración con el Sindicato Provincial de Guipúzcoa.

El resultado del concurso fue: Campeona: Madrid, premio de 5.000 pesetas.

Segunda: Barcelona, premio de 3.000 pesetas.

Tercera: Valencia, premio de 2.000 pesetas.

Se concedieron además tres premios de 1.000 pesetas cada uno a los novelas representantes de Sevilla, Zaragoza, Vizcaya.

CURSO DE VERANO

Esta mañana ha comenzado en la Escuela de Ingenieros Industriales de San Sebastián, Tolosa, el sexto curso de verano para directores de empresas, organizado por la Escuela Cerceina de la Educación de la Universidad de Navarra.

Participan en el mismo alrededor de sesenta directores de centros de enseñanza media. La inauguró con «palabras para jóvenes» anterior varios exalumnos. El curso terminará el próximo día 17.

RECEPCION EN EL AYUNTAMIENTO

A las 13 horas, los participantes en el curso han sido objeto de una recepción en el Ayuntamiento de Donostia, en el grande salón de sesiones, en el pronunciado unas palabras para darles la bienvenida.

EL MIERCOLES, PLENO MUNICIPAL EXTRAORDINARIO

El próximo miércoles, a las 12,30 horas, tendrá nuestro Ayuntamiento el Pleno del mismo, con carácter extraordinario, de acuerdo con el siguiente orden del día:

Lectura y aprobación del acta de la anterior sesión.

DE LA PRESIDENCIA

Designación de compromisarios para la elección de un representante de las corporaciones locales del distrito universitario de Valladolid en el patronato de esta universidad.

RENUNCIA DE LA COMISION PERMANENTE

A las 12,30 horas del miércoles se reunirán la comisión permanente municipal con arreglo al siguiente orden del día:

DE LA COMISION DE HACIENDA

Abono de gastos ocasionados con motivo de la celebración de la festividad patronal del personal funcionario.

De la dirección técnica de MUNDAL, filiando pensión y capital seguro de vida a la viuda de un barrendero municipal. Aprobación de estabilidad a una funcionaria municipal.

DE LA COMISION DE CULTURA

Abonando a la mala cuna del Niño Jesús del barrio del Antigüo la aportación de 27.250 pesetas correspondientes al primer semestre del año en curso.

DE LA COMISION DE HACIENDA

Expediente de devolución de ingresos. (37.934 pesetas.)

Abono de cantidad por obras realizadas en el hipódromo de Lasarte. (600.000 pesetas.)

Abono de cantidad por el seguro de los conidadores de aguas de las viviendas de propiedad municipal. (21.236 pesetas.)

DE LA COMISION DE ARQUITECTURA

En relación con licencia para la construcción de un Colegio San Antonio, paseo Duque de la Mancha, promovida por don Julio Alba Urrutia.

En relación con licencia para la habilitación de local en el bloque núm. 3 del grupo Don Bosco, promovido por doña Gloria Fernández Abrain.

En relación con licencia para la construcción de 24 viviendas "Aurora-Sur" en Delicias, promovida por don Teodoro Jiménez.

En relación con licencia de construcción de viviendas en Isabeurondo promovida por don Dionisio Iturralde.

En relación con licencia de construcción para bibliotecas en el polígono 50 (Iprodeo) promovida por don Mateo Sagredo.

Abono de honorarios profesionales a un arquitecto.

En relación con licencia para la construcción de pabellón industrial en Marisolera, promovido por don E. Mintzaroina.

En relación con licencia para la construcción de 14 viviendas en Industrondo, promovido por don Francisco Arrúe.

En relación con ampliación de licencia para la ampliación de la sala de fiestas Eu, propiedad de don José L. Amadeiaria.

En relación con licencia para la construcción de portería, vestiario en Plaza Blanca, promovido por don José Aurmendi.

En relación con expediente de paralización de obra, a la Cooperativa Perverina de Viviendas.

En relación con licencia de obra para la construcción de casa unifamiliar en Trebuciñeta, promovido por don Pendalón Ibarra.

En relación con licencia para la construcción del Liceo Santo Tomás de Aquino en el Polígono 5"V" Talleres, promovido por Lotfarlan, S. A.

En relación con licencia de construcción de edificio en el Polígono 8, promovido por Juan José Ardanza.

En relación con licencia para la construcción de 72 viviendas en Aprile, solicitada por Avasco.

DIARIO DE AVISOS

INSTITUTO MASCULINO "PEÑAFLORIDA"
SOLICITUDES DE PLAZA PARA EL CURSO 1971-72

Todos los alumnos que deseen cursar sus estudios de bachillerato en este centro e próximo curso, deberán rellenar la solicitud de plaza en la conserjería en la primera de estas instituciones, y con delo ser presentada antes del día 15 de agosto. Los alumnos que han sido oficiales el presente curso tienen también que llenar la solicitud.

San Sebastián, 3 de julio de 1971.

El director

VACUNACION ANTIRRABIA

En cumplimiento de lo ordenado por la superioridad, continúa la campaña antirrábica obligatoria de los perros de este municipio de San Sebastián, correspondiente al año 1971. A en el día 1 al 31 del actual mes de julio, de diez y media a doce y media, estará a disposición de los propietarios de los perros un servicio en el Instituto Municipal de Higiene (Inspección Veterinaria, sito en Víctor Pradera, 29).

Se recuerda a los propietarios de los perros la obligación de presentar la tarjeta sanitaria canina, pues su diligencia es de obligatoria para la vacunación. Finalmente la campaña de vacunación, todos los perros deberán circular con la placa de la vacunación y patente municipal, siendo recogidos los perros que circulen sin tales requisitos y sancionados sus propietarios.

MINISTERIO DE INFORMACION Y TURISMO

Mañana, día 6, a las 8 de la tarde, en el salón de actos de la Delegación Provincial de Información y Turismo, Andía, 13, pronunciará una conferencia, doña María Luisa Jordana Puente, técnico de administración civil, sobre el tema "Tendencias del turismo en la sociedad de Estados Unidos".

EFEMERIDES

HACE 50 AÑOS

En el puerto de Pasajes, el líbrer de marie Manuel Calbiqui, cabos cakaja examinando una bombona sospechosa. Se trata de "Gerda Carlos", desde hacían vos servicios, y se le ocurre hacerle una broma. Se pa.

—La cartelle de Bilbao ha sido edite, y un tanto Dinamite, como Varelito y Granero Ramírez.

—En el Jai Alai juguen Irigoyen y Gaspar contra Berrugue y Ugarte, ganando los primeros por 22-19.

—En Alsasua, a los seis de 48 meses se cierapa de un abrio y se cae en las vías del tren, pasándole éste por encima. Milagrosamente es en el acto.

—En Vista Alegre, Madrid, Ignacio Sanchez Mejías, de Valente, para Gamilla, Sánchez Mejías y Belmonte. El oeste así la 20 veces al callejón.

HACE 25 AÑOS

Perón depone la Marina argentina

—En Cartagena se celebran las fiestas de la Virgen de la Caridad

—Edda Clare habla quedado en libertad

—Fudilla se presenta como candidato a la presidencia de Méjico.

—El ex argentino congelado en Normandía, ocrbro para Buenos Aires. Se ha dado de alta que el ex-ministro estuvo en San Sebastián era altamente satisfactorio.

HACE UN AÑO

Demetra afren. Un avión inglés, con 111 pasajeros, se estrella en el monte Mendibaz, sujetando todos ellos.

—La noche fue dramática en Bolbaín hubo cinco muertos, muchos heridos y explosiones.

—Se celebra una cena homenaje a Cruz Pillal que se abre en el C.A.T. Don Miguel Ortiz le hizo entrega de un obsequio.

FARMACIAS DE GUARDIA

PARA HOY, LUNES

Zona del Centro. — Avenida de Sagasta, 14; Urbieta, 34; Zubieta, 51; Aldo de Miraeurn, 36.

Zona de Amara. — Ballenerías, 20.

Zona del Antiguo. — Serrano Anguita, 1.

SERVICIO DEL HECHO DE INFORMIDAD. (Médico y practicante.)

Domingos y festivos: Servicio permanente.

Días laborables: De cinco de la tarde a nueve de la mañana siguiente.

Antes en el Ambulatorio de Puntas Antiguo del Cruz, avenida de Navarra, 5 y 8, teléfonos 426.669 y 425.447.

Servicio de información permanente sobre ingreso en la Residencia Sanitaria para hospitalización de urgencia, teléfonos 426.200, 423.271 y 423.272.

UNIDAD

DIARIO DE LA TARDE

REDACCION, ADMINISTRACION Y TALLERES:

José María Soroa, 23.

TELEFONOS:

Dirección, 419.341
Redacción, 426.200
y 417.243.
Administración, 419.824.

DEPOSITO LEGAL: S. S., 17-1958.

EDITOR:

PRENSA Y RADIO DEL MOVIMIENTO

DIRECTOR:

JOSE MOLISA PLATA

PRECIO, 4,00 PESETAS

AÑO XXXIV. - N.º 10.838

Sorteamos 4 PISOS

Se entregará un boleto numerado por cada 1.000 pesetas de ingreso, y un boleto por cada fracción de 5.000 pesetas de saldo.

Podrán participar en este sorteo todas las Libretas de Ahorro Ordinario y las Láminas de Ahorro a Plazo.

Solicite folleto informativo en cualquiera de nuestras 79 Oficinas.

CAJA DE AHORROS PROVINCIAL DE GUIPUZCOA

ANUNCIOS POR PALABRAS

AUTOMOVILES

VENDO varios "Seat 850" muy buenos. 412.242.

VENDO "Peugeot 404", perfecto estado. 419.242.

VENDO "Seat 1.430", como nuevo, muchos extras. 418.504.

VENDO "Seat 124", muy bueno. 419.242.

VENDO "Seat 1.500", reciente, muy bueno. 219.245.

VENDO varios "Renault 4 L", seminuevos. 419.243.

VENDO varios "Renault R-8", estupendos. 419.242.

VENDO varios "Renau 4-L", seminuevos. 419.242.

VENDO "Seat 1.500-D", estupendo. 419.242.

VENDO varios "Seat 1.500", perfecto estado. 419.242.

VENDO "Simca 1.000", muy bueno. 419.242.

VENDO "Citroen Ibrak", semnuevo, perfecto estado. 419.242

ALQUILERES AUTOMOVILES THACO — Alquiler sin conductor, coches nuevos. Paseo de Colón 25. Teléfono 441651

AUTOREFUESTOS Renteria, vende varios 850, muy buen estado. 355.635, de 9 a 1 y 3 a 7, excepto festivos.

AUTOREFUESTOS Renteria vende R-8, seminuevo. 355.635, de 9 a 1 y 3 a 7, excepto festivos.

AUTOREFUESTOS Renteria vende varios Simca 1.000, perfecto estado. 355.635, de 9 a 1 y 3 a 7, excepto festivos.

AUTOREFUESTOS Renteria vende 4-L, muy bueno. 355.635, de 9 a 1 y 3 a 7, excepto festivos.

OCASION. Vende 600-D y Dyane. Ver de 2 a 4 y preguntar por Gutiérrez. Autoreparaciones Renteria, calle Irún, 4. Teléfono 355.635, de 9 a 1 y 3 a 7, excepto festivos.

COLOCACIONES

MATRIMONIO con hija precisa empleada de hogar, sueldo a convenir. Basica en la. Mitone 417.023. Domicilio en paseo Colón, núm. 24, 2.º izda.

EMPLEADA de hogar interna o externa, solicitud acicra. Teléfono 421.271.

ENSEÑANZAS

CLASES particulares verano. Francés. Lucía-Lora en Letra. Teléfono. 39-62-17.

VARIOS

DETECTIVES ORTIZ, investigaciones privadas.

DETECTIVES ORTIZ. Conductos dudosos.

DETECTIVES ORTIZ. Informes laborales.

DETECTIVES ORTIZ. Plaza 12 de Septiembre, 1, entresuelo. Tel. 411.012.

ARANAZ alquila máquinas de escribir. Renda, 1. Teléfono 413.002.

Los Deportes en unidad

Levantó (con suerte) el 0-2

El Barcelona necesitó la prórroga para imponerse al Valencia en inferioridad numérica

Alfonseda marcó el gol de la victoria

MADRID, 5. (Crónica del jefe de la sección deportiva de Pyresa, MANUEL GOMEZ AROSTEGUI.)

Una prórroga de media hora necesitó el Barcelona para vencer al Valencia en la final de la Copa del Generalísimo, celebrada anoche en el estadio Bernabeu de Madrid. El tiempo reglamentario terminó con empate a dos goles.

Alineaciones:

BARCELONA. — Reina; Rifé, Gallego, Eladio; Torres, Costas; Rexach, Marcial, Dueñas, Zabalza y Asensi.

A los treinta y dos minutos Marcial, que había sufrido un golpe en una entrada de Vidagany, fue sustituído por Fusté. En la segunda parte, a los diecinueve minutos, Alfonseda sustituyó a Dueñas.

VALENCIA. — Abelardo; Sol, Barrachina, Vidagany; Martínez, Claramunt; Sergio, Poli, Ansola, Paquito y Valdez.

A los treinta y tres minutos de la segunda parte, Claramunt II sustituyó a Sergio y Forment a Ansola.

Arbitro: el señor Sáez Elizondo, del Colegio Vizcaíno, cuya actuación no se puede calificar de buena, porque junto a acciones acertadas, tuvo fallos importantes. Señaló con decisión el penalty que sirvió para que el Valencia marcase el primer gol del partido, pero se dejó zarandear por los jugadores del Barcelona sin imponer su autoridad. Sólo amonestó a Gallego, por una fea acción, entrando por detrás a Paquito cuando éste ya había soltado el balón, con clara acción punible. Se equivocó en la apreciación de varias faltas, expulsó a Sol cuando los jugadores del Valencia le empujaron también y zarandearon a raíz del segundo gol del Barcelona y permitió que varias faltas se sacasen sin que los jugadores, lo mismo los de un equipo que los de otro, estuviesen a la distancia reglamentaria, haciendo la pantomima, en algunas ocasiones, de contar pasos, pero tolerando que los jugadores se colocasen donde les venía en gana.

GALA DEL PARTIDO

El estadio estuvo casi lleno. En el palco presidencial S. E. el Jefe del Estado, ocupó el lugar de honor, acompañado de su esposa, de los ministros de la Gobernación y secretario general y delegado nacional de Educación Física y Deportes, con sus respectivas esposas. S. E. el Jefe del Estado entregó la copa al capitán del Real Madrid por su victoria en el partido final del campeonato nacional juvenil y al final del partido al capitán del Barcelona, siendo objeto en ambas ocasiones de expresiones de simpatía y ovaciones, igual que a su llegada y al abandonar el estadio.

GOLES. — 0-1: Veintiún minutos de juego, Claramunt se interna por la derecha, Eladio intenta cortar, pero no puede y cuando ve que el jugador valencianista se le escapa, le agarra, le sujeta e impide que éste, dentro del área y solo ante Reina, pueda disparar. El penalty lo lanza el mismo Claramunt, por bajo y a la derecha de Reina, junto a un poste.

0-2: Tres minutos de la segunda parte. Otra internada de Claramunt siembra el desconcierto en la defensa del Barcelona, Reina inicia la salida, tira Ansola y el balón es desviado por un jugador barcelonista a córner. Saca Valdez y Paquito, al otro lado de la portería, marca sin oposición.

1-2: Siete minutos, falta contra el Valencia, fuera del área, que lanza Fusté de izquierda, dando efecto al balón, que salva la barrera y entra en la portería directamente.

2-2: 25 minutos, avance del Barcelona por la izquierda, Abelardo mal colocado, se adelanta en el mismo momento que Zabalza dispara, cogiendo a contrapié al portero del Valencia, y el balón llega a la red, aunque el tiro no era demasiado peligroso.

3-2: Nueve minutos de la prórroga, avance del Barcelona que desborda a la defensa del Valencia, Alfonseda tira, rechaza en el suelo Abelardo, vuelve a rematar Asensi y Abelardo repele débilmente al balón, sin sujetarlo tampoco, por lo que Zabalza lo empuja hasta el fondo de la red.

3-3: Once minutos. Córner contra el Barcelona y Valdez, de cabeza, lleva el balón a la red.

4-3: Siete minutos de la segunda parte de la prórroga, Asensi crea una situación de peligro ante la portería del Valencia, interviene Fusté, que cede a Alfonseda, quien tras un quiebro lanza un tiro cruzado que bate de nuevo a Abelardo.

JUICIO CRITICO

Me atrevo a afirmar que el mal gesto de Sol, al amotinarse con sus compañeros sobre el árbitro y ser expulsado, ha impedido que el Valencia e proclamase campeón de la copa del Generalísimo. Y me atrevo a decir también, que es hora ya de que se acaben esas protestas colectivas y con gestos condenables que los jugadores españoles están acostumbrados a hacer, la mayor parte de las veces sin razón. En la expulsión de Sol, a los 25 minutos de la segunda parte, el Valencia perdió la copa, porque si bien el Barcelona había equilibrado un resultado adverso de dos goles, la ausencia de un jugador en las filas del Valencia fue absolutamente decisiva.

Pese al empate, el Valencia completo, es muy posible que hubiera conseguido la victoria sin necesidad de prórroga y en último caso, sus jugadores no habrían estado en inferioridad numérica en ese complemento que el partido tuvo. Se vio bien claro que en los 20 minutos restantes a partir del segundo gol del Barcelona y de la expulsión de Sol, el Barcelona, pese a dominar, fue incapaz de volver a marcar. Su juego más sereno y reposado más dominador, resultó ineficaz porque los delanteros no encontraban, pese a su dominio, el momento oportuno de tirar a gol. Fueron incapaces de marcar pese a que tenían ante sí a un portero que si a lo largo de todo el partido había estado inseguro y descolocado, lo estuvo más a partir de entonces, al verse sin un defensa como Sol ante él. Y se vio también que pese al gol que en la primera parte de la prórroga rompía el empate se consideraba decidido el partido, el Valencia aún pudo alcanzar un nuevo empate. Es decir, el Valencia, sus jugadores, bien guiados por un Claramunt inconmensurable, derrochador de energías y de buen juego, creador de peligro y rompedor de muchos avances del Barcelona, no se rindieron nunca y crearon muchos problemas al Barcelona abriendo vías de agua en lo que parecía una segura y bien calafateada defensa. Fue la primera vía abierta por el lado de Eladio ya en la primera parte del encuentro merced a las acciones ofensivas de Claramunt.

Y si el Barcelona había jugado hasta recibir el primer gol mejor que el Valencia, la verdad es que ese mejor juego era puro fuego de artificio como las tracas que antes, durante y al final quemaron e hicieron estallar los ilusionados seguidores del Valencia. Ruido y humo, pero nada más. Es decir, avances, quiebros, pases, pero sin tirar de verdad hacia la portería del nervioso e inquieto Abelardo. Por eso el Valencia decidido, más rápido, más incisivo, sin florituras, se puso por delante el marcador, con un 2-0 que parecía iba a ser decisivo. Porque se pensaba y se había escrito que iba a ser una final de pocos goles y que el equipo que se adelantara en el marcador ganaría.

Una vez más todos los vaticinios y los juicios previos quedaron borrados por la realidad. Y por eso hubo en el tiempo reglamentario cuatro goles y otros tres después. Y cuando el Barcelona jugaba ya con mayor lentitud, cuando ya no bordaba tanto, ni tan primorosamente los avances, en una falta y en un error garrafal del portero de Valencia, llegaron los dos goles del empate. Y entonces hubi emoción, lucha, igualdad de fuerzas cuando ya no había igualdad de jugadores y pese a que el equilibrio numérico estaba roto —este fue el gran pecado de Sol y este debe ser su gran reordimiento— el partido se mantuvo equilibrado.

En el haber de los jugadores del Valencia hay que cargar ese afán de mantenerse en la pugna y de mantener el ritmo físico y síquico, cuando lo lógico hubiera sido que la desilusión y el desánimo les hubiera atenazado. Todos lucharon por suplir la ausencia del exaltado compañero hasta el último momento sabiendo que el tiempo al pasar jugaba a favor de sus rivales.

Ganó la copa el Barcelona y no seré yo quien ponga peros a su victoria. Porque también es virtud no arredrarse y mantener la esperanza y la pugna con dos goles en contra en una final. Si digo, que la suerte estuvo a su favor, porque suerte es que Abelardo tuviera una floja actuación y suerte es también empatar con dos goles marcados en momentos en que su juego de conjunto había bajado. Y suerte es también que el árbitro no expulsase a ningún jugador cuando le protestaron todos los barcelonistas al señalar el penalty y se limitase a amonestar a Gallego, cuando derribó a Paquito, porque la cosa ocurrió no en un lance del juego y eso para mí es una agresión.

Así ha sido el final de la temporada futbolística. Aparte de la calidad que el fútbol haya tenido, yo me siento avergonzado de los malos gestos de los jugadores, de la falta de autoridad de los árbitros y de esa grosera forma de comportarse el público lanzando objetos al terreno de juego sé que es mucho pedir y aunque sin demasiada convicción, yo hago votos y pido que todos cuantos de una y otra forma intervenimos en el fútbol —en el deporte en general— meditemos seriamente para que en la próxima temporada se corte tajantemente este envilecimiento colectivo.

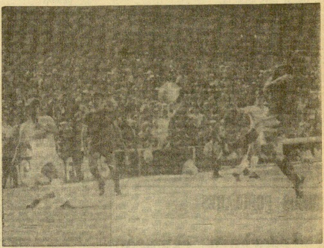

Sol tira sobre el marco catalán y Gallego intenta evitarlo. — (Foto CIFRA.)

EL MADRID, CAMPEON JUVENIL

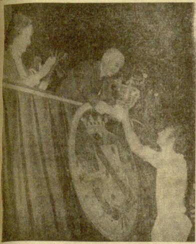

S. E. el Jefe del Estado entrega la Copa de campeón al capitán del Real Madrid, juvenil. — (Foto CIFRA.)

MADRID, 5. (Pyresa.) — En el partido final del campeonato de España de juveniles, el Real Madrid venció anoche al Atlético de Bilbao por dos goles a uno.

Alineaciones:

REAL MADRID: Arévalo; Mingo, Vallejo, Salgado; López, S. Marcos; Riesgo, Salamanca, Rufo, Garrido I y Polo.

En la segunda parte, Belmonte sustituyó a Rufo y Tuñón a Salamanca.

ATLETICO DE BILBAO: Zaldúa; Aldasoro, Berroeta, Carlos; Benito, Aberásturi; Mazarredo, Sada, Traburúa, Rodolfo y Murua.

En la reanudación, Sada fue sustituido por Barrena.

Arbitro:

Señor Oliva, del Colegio Catalán. Buen arbitraje. Cortó el juego brusco, cuando éste hizo su aparición, sancionando cualquier falta por insignificante que fuera.

Goles:

0-1, 10 minutos. Rodolfo, a la salida de un córner, hace inútil el intento de Arévalo y Salgado por atajar el balón.

1-1, 48 minutos. Belmonte recibe el balón de Garrido, que había iniciado la jugada en el centro del campo, y, en posición algo dudosa, bate a Zaldúa.

2-1, 73 minutos. Jugada iniciada por Riesgo, que pasa a Garrido éste sortea a cuantos contrarios le salen al paso para pasar nuevamente a Riesgo, quien, sin oposición alguna, introduce el balón en la red.

Homenaje al Añorga

LOS EIZAGUIRRE (PADRE E HIJO) FUERON RIVALES EN REZOLA

El C. D. Añorga cerró con broche de oro la temporada futbolística 1970-71, con los actos celebrados ayer en Rezola como homenaje de la afición añorgatarra a los actuales campeones regionales juveniles, dándose cita en Rezola cientos de aficionados incluso de la capital que de esta forma se sumaron a los mismos.

Una de las grandes novedades para el público fue la presencia de Ignacio Eizaguirre quien acompañado de su hijo, en la actualidad portero titular del Santiago de tercera división, se vistieron de corto situándose frente a frente bajo los palos en el primero de los partidos disputados.

Los actos dieron comienzo con un partido entre el equipo B del Añorga, que contaba con el refuerzo de Ignacio Eizaguirre hijo, contra otro formado por el trío de entrenadores Ciáurriz, Alcántara y Golburu, junto con directivos e informadores de prensa y radio. El resultado final fue de un gol a cero favorable a estos últimos, entre los que los Eizaguirre padre e hijo fueron las grandes figuras.

Seguidamente saltaron al terreno de juego los actuales campeones regionales de juveniles del Añorga A, para contender contra una selección de jugadores que en su día militaron en las filas añorgatarras en su calidad de juveniles, con los Alcorta, Iturricha, Isasa, Usandizaga, Urdampilleta, Erausquin, Goñi, Basurto, etc., para en el segundo tiempo volver a ocupar el marco Ignacio Eizaguirre.

La selección exañorgatarra fue superior a los actuales juveniles, quedando patente el gran juego de los que en la actualidad militan en conjuntos de categoría nacional, sobresaliendo los Alcorta, Usandizaga, Urdampilleta, Gastesi y sobre todos Ignacio Eizaguirre, para el que fueron las mayores ovaciones de la mañana con sus sensacionales intervenciones, muchas de las cuales nos recordaron al gran Eizaguirre de sus buenos tiempos de internacional.

El resultado final, de tres a uno favorable a la selección, es lo de menos, ya que los actos estaban organizados como homenaje al Añorga A, que en esta ocasión no pudo contar con dos de sus firmes puntales, Arizmendi e Iradier, lesionados en San Mamés frente al Atlético de Bilbao, en la semifinal del campeonato de España.

SAEZ

Goles para discutir

CAMPEON CON REPAROS

SOBRE la calidad del juego, que sólo por ráfagas fue digno del acontecimiento, predominó la emoción. Basta aludir a la marcha del tanteo para obtener las deducciones de cómo el resultado sufrió hondísimos cambios antes de transformarse en definitivo, desde el penalty que convirtió Claramunt en el gol inaugural, al de Alfonseda, que cerró la serie con signo contrario.

La ejecución de los tantos tuvo, además, algún carácter especial y no todos me parecieron de recibo. Por ejemplo, el tercero azulgrana, donde la posición de Asensi ante Abelardo era lo bastante activa y molesta para el guardameta como para haber invalidado el remate de Zabalza. No, en cambio, el gol anterior del mismo jugador barcelonista, cuya trayectoria del tiro despistó al portero valencianista. En casos semejantes suele hablarse de errores del guardián del marco y, si lo hubo, pudo consistir en que Abelardo adoptó una postura demasiado pronto, pero entra en mis cálculos la sospecha de que Zabalza fuera el primer sorprendido en la dirección que tomó el balón. Su remate daba la sensación de buscar el ángulo cruzado y le salió por el primer poste...

Campeón el Barcelona, a pesar de que Reina sufriera las consecuencias de la falta de Eladio a Claramunt y con la que se abría la serie de jugadas discutidas y que, probablemente, serán tema de comentarios para la semana, o merecían serlo de no mediar las cortas vacaciones que concede el término de la temporada... de muy próximo empalme con la convocatoria a los entrenamientos de los demás equipos. Cuando en un partido cualquiera se repiten acciones tan propicias a la doble interpretación y, además, acaban por ejercer influencias decisivas, hay que ponderar el interés de su transcurso. Mucho más, por lo tanto, tratándose del encuentro supremo de la competición copera en ambiente de pasión y con mejores modos en el terreno que en las reacciones de los graderíos. Las entradas duras y merecedoras de sanción contaron poco, excepto la de Gallego a Paquito (60 m.) y las veces que el señor Saíz Elizondo enseñó amenazadoramente la cartulina más procedió para cortar de raíz las protestas que para advertir peligrosidades en el juego.

Mérito del Valencia haber aguantado a raíz del 2-2, con un jugador menos por el exceso verbal de Sol, pagado a muy caro precio, porque el elgoibarrés era una de las figuras de su equipo. Entonces se le deparó al Barcelona la oportunidad de lanzarse a fondo y si lo intentó le frenaron los zagueros blancos, que en su intención de fomentar el fuera de juego azulgrana corrieron el riesgo —y padecieron sus efectos— de algún descuido transcendental como el que dio origen al gol del triunfo barcelonista. Y todavía purgó antes otro con la escasa barrera ante el disparo de Fusté —también ayudado por la fortuna— que empezó a reducir distancias.

Habrá razón para el disgusto en Valencia, a pesar de que el resumen de la temporada le sea tan favorable.. Tuvo en sus manos la Copa y se le escurrió. Junto a sus méritos indiscutibles, las culpas propias. Y, la desgracia de que Fusté y Zabalza lograran goles que, según su ejecución, tardarán en volverlos a hacer. Más la para mí muy dudosa validez del tanto azulgrana que rompía el primer empate.

EROSTARRE

PELOTA

Vergara y Azcárate, destacados en el primer festival de Zarauz

El trio ganó 40 - 15 en el Galarreta

El frontón Cinema de Zarauz, inaugurá ayer su temporada, con un partido francamente sensacional por parte de Macrohe Vergara quien aliado de Azcárate, "dobleron" a la fuerte combinación formada por Benjaiba IV —que sustituía a ataio 2º— y gomez.

Con la pagada lleñal especulaciones la resultante de ayer, otro cuatro, "el escorpión" de Ordizia, jugaba con el Macabeo, un joven alaves que ya ha jugado en Barcelona. Un año empieza se registro a la largo de todo el partido, en el cuarto número 4, tres balazos adelantado Vergara y Azcárate. Pero a raiz de este primer y único abrazo, la superioridad de los vencedores fue bien patente con estas alternaciones en el marcador: 7-4, 8-5, 14-5, 15-7, 15-10, 20-10, 30-11 y 22-11.

El trio triunfador de la tarde fue Macrohio Vergara, pletórico en facultades en una de sus mejores exhibiciones manuales, tras realizar una buena ayuda por parte de Hilario Azcárate. El bando derrotado, sieres lo, chó como un jabato, para ser debidamente en los cuartos siguientes. Benjaiba sabe el juego arcillosos de "el mono".

"EL MONO" FRENTE A OGUETA, EL MIERCOLES EN VERGARA

Tras el sensacional éxito de ayer, en Zarauz, para el próximo miércoles, por la noche, se anuncia en el Municipal vergaresa un partido muy emocionante con sus dudo entre Martinez Vergara y José Mari Oguieta en los cuartos distanteros, precisamente las dos grandes triunfadores de este fin de semana. En este sentido "el mono" se ha realizado por Andesa IV mientras que "el ciclón" tomó por partenaire a Maldo II.

El festival se completará con otro interesantísimo partido en el que intervendrán Irrotaetxe y Echeanda contra los hermanos Orejas. Mejor enfrentamiento imposible. Hay que tener en cuenta que el Echeanda, a la que sacó a los grandes triunfadores de Lasua que el pasado mes nos jugaba una finalísima partida.

EN PAMPLONA. — A diez cuatro, Ripa y Bergara contra Artiza II y Gomaldo, Irisarri y Erro contra Ibero y Ayerra II. Zubeldy y Arozo contra Gorostiza y Arbizu. Irisar II y Aranguren contra Urrutiaran y Echave I.

EN LOGROÑO. — A diez cuatro. Ripa y Bergara contra Artiza II y Gomaldo. Irisarri y Erro contra Ibero y Ayerra II. Zubeldy y Arozo contra Gorostiza y Arbizu. Irisar II y Arangurem contra Urrutiaran y Echave I.

REMOTE

Gran animación registró ayer el frontón Galarreta de Alsa, donde se daba un interesante festival. En el primer partido Juanron Ripa y Berecierteche contra Artiza II y Ortiz. El partido, que duró 40 minutos, fuvo bastante de interesante, especialmodos los progresos que viene haciendo Berecierteche. Ya en el segundo partido la pareja parejas que hacía las 30 tantos cuando sus rivales iban 20.

En el segundo partido Raúl y Erro fueron enfrentados al trio entrenamiento por Tabuenca II y Mateo, esmerado los maestros del doro y medio. Ganaron estos franciscos Raúl y Erro por 40 tantos a 15 y en la 2ª favorable al trio Berecierteche, overlaid?

Se registraron igualdades en los tantos 1 y 4 pero en la continuación tomar la iniciativa el trio y ganar por la abulladas diferencia ahora. Donde luego, ya actuación fue estupenda, con un magnífico tanto de Raúl, que ya en el número 3 ganaba por triduda, ambos bien respaldados por la regularidad del ingreso Mateo, y así se comprendió que el duelo iban pues ganar, terminando por entregarse. Por lo tanto, ganaron aquel diente, el resultado es normal.

¡Así! El partido tuvo una duración de solamente 77 minutos.

En el tercer partido Elgarresta y Ayerra II tuvieron por contrarios a Aniñate y Arrieta. La destacada actuación de Ayerra II tuvo en consideración el sol, pues, aunque se vieron respaldos Elgarresta y Ayerra II terminaron ganando 40-20.

Por último, Beltrán III y Oca tan ganaban 35-35 a Ayerra III y Ibero.

Por su parte, en el Bulevá Jai de Pamplona los hermanos Lasarte, Jesús y Ramón, ganaron 35-35 a Cotara y Bergara, a Ibero y Gomez y Ichaso y Ut 45-27 a Cupada y Illarra.

Mañana, en dicho festival en el Bulevá, pero el en el Bilbao Jai y en que compiensan las finales de San Fermín y con tal motivo se dorán partidos todos los días.

Por otro lado, mañana, en ausencia, para los cuatro de la tarde, en el primer festival de Bergara contra Artiza II y Ibero. Gomaldo, Irisarri y Erro contra Ibero y Ayerra II. Zubeldy y Arozo contra Gorostiza y Arbizu contra Aranguren y Echave I. Irisarri II y Arangurem contra Urrutiaran y Echave I.

REMO

Orio y Ur Kirolak se repartieron las victorias, salvo en "skiff" cadetes

Se celebró ayer en aguas de la ría de Orio el campeonato de Guipúzcoa de remo en benjamín, infantil y cadetes, disputándose cinco pruebas de este campeonato de España, que de ser ganadas dos de ellas por parte del Ur Kirolak, que ganó la primera y segunda, que fueron de gran emoción, en particular la segunda que entre 1º y 2º "ocho" de Orio y Kostupe, como se indica que la separación entre ambos triplnicones en la línea de llegada prácticamente no alcanza un segundo.

Por otro lado, el "skiff" cadete, el ganador de campeonatos para los colores de Orio y Ur Kirolak, que ganaron la totalidad de los títulos en una diferente modalidad, tuvo demostrar una gran superioridad sobre el resto de los participantes.

La jornada se inició con los pertinentes correspondientes a la categoría de cadetes registrándose estos resultados:

"CUATRO" CON TIMONEL:

1. Ur Kirolak, 4. 14º 3.
2. Kostupe, 4. 44º 3.

"SKIFF":

1. UR KIROLAK, 6-09-8.
2. Orio, 7-05-6.
3. Puntarrenka, 7-23-8.
4. C. N. Vitoria, 8-11-5.

Y como final, las competiciones para los de categoría "benjamín", en el segundo "ocho" "ocho" en doble, ganó Ur Kirolak, que ganó la prueba, aunque, que finalizó casi emocionante, con una inesperadamente hasta la última palada para proclamar a los nuevos campeones guipuzkoanos, con estos resultados:

"SKIFF":

1. ORIO, 7-07-3.
2. C. N. Vitoria, 8-01-4.

"DOS" CON TIMONEL:

1. ORIO, 6-40-

2. Ur Kirolak, 6. 14º 3.
3. Kostupe, 6. 44º 3.

"SKIFF":

1. UR KIROLAK, 6-09-8.
2. Orio, 7-05-6.
3. Puntarrenka, 7-23-8.
4. C. N. Vitoria, 8-11-5.

Y como final, las competiciones para los de categoría "infantil", en el segundo "ocho" "ocho", en doble, ganó Ur Kirolak, que ganó la prueba, aunque, que finalizó casi emocionante, con una inesperadamente hasta la última palada para proclamar a los nuevos campeones guipuzkoanos, con estos resultados;

"SKIFF":

1. ORIO, 7-07-3.
2. C. N. Vitoria, 8-01-4.

"DOS" CON TIMONEL:

1. ORIO, 6-40-

"CUATRO" CON TIMONEL:

1. UR KIROLAK, 5-18-4.
2. A. Lagunak, 6-26-4.
3. C. N. Vitoria, 6-30-4.
4. Orio B, 7-02-4.
5. C. N. Vitoria, 7-23-4.

"DOS" CON TIMONEL:

1. ORIO.

JUEGOS POPULARES

E. Legorburu, campeón de Guipúzcoa de toca

Gran organización del C. D. Vasconia

La final del campeonato de Guipúzcoa de toca, que se celebró ayer en terrenos de la plaza Rosa, desarrollóse un gran éxito, tanto deportivo como de organización. El lectio no es de extrañar: sen varios años que C. D. Vasconia, llevan a cargo este campeonato, y cada año que se disputa se van enmendando en la organización hacerse más dinámica y estudiada labor. Nuestra enhorabuena, pues.

Los numerosos aficionados congregados en torno a la competición se pusieron en pie cuando los dos bloques muy interesantes, los cuales tuvieron premiados con aplausos. Tambien se registraron tiradas muy mediocres, y entre ellas sobresalió la de Pedro Erdoda, campeón de la pasada edición, así como la de Aurelio Sainz y Cándido Arbiza, calificados respectivamente, sin duda alguna, pero que acharon muy por bajo de sus posibilidades.

Dichó el jueco Eugenio Legorburu, y Jesús Mendiola, en sendos tiradas relativamente bien un tanto difíciles, muy estimadas y muy difíciles de lograr. Efectivamente, fueron decididas el resto de los boxeadores y algunos los capaz de superar la marca de Legorburu.

Definitivamente cuando antes Machiñá se vio la posibilidad de que iba superarse, por lo menos, la tiraba, sin embargo, tampoco fue posible. Sin duda alguna, esta fue la tirada que más emoción registró, además cuando en el séptima tiraba, dos dianas con las seis ganadas.

Nuestra felicitación al campeón de toca y a la organización.

Ficha: La cuadro fue otorgada a Aldaz Murua, Machiñá ocho a Jesús guada de Legorburu y Gerardo Aldaz, que ya de Ayala se presentaba campeón, como otras veces hemos dicho anteriormente, no le fue posible conseguir la hazaña, con la consiguiente decepción de sus seguidores y la satisfacción de los de la parte contraria.

Hubo también la actuación de Eduardo Alvarez, José Lopetegui, Juan Mortín Arzac y Domingo Lizarraga, pero ello no pudieron cumplir en la dificilísimo que damos a continuación.

1. Eugenio Legorburu, de Alkarri, con 28 puntos.
2. Jesús Mendiola, de Aldaz, con 26.
3. Eduardo Alvarez del Rosario, con 24.
4. José Lopetegui, del Alsa, con 24.
5. Juan Maria Arzac, del Alsa, con 24.
6. Domingo Lizarraga, de la Salle con 24.
7. Ignacio Arbizu, del Gazagaina, con 24.
8. José Aguirre, de San Sebastián, con 19.
9. José Santos, del Rosita, con 17.
10. Vicente Legorburu, del Alkarri, con 16 puntos.

Hubo, sin duda, social, si cual fue pleno por el C. D. Vasconia.

CABALLOS

TRES TRIUNFOS DE CARUDEL EN LA REUNION DE LA ZARZUELA

Carudel montó a tres ganadores en la reunión de ayer, cerca de victoria Parra, encargados por caballos montados por J. Murray y R. Muñiz y el jefer Morán pasarían también por la puerta de meta.

No hubo sorpresas, ya que no pasaron condiciones como la de ayer, que se mantuvo la tripulaia, cinco de ellos con muchos partidarios, o que ganaría dinero habiendo intervenido los bookmakers en mayor cantidad posibilidades de los caballos.

Los carreras de condición montaron con el triunfo de Pamour en la carrera de Aprendices y Tikinla en la carrera de Jockeys y en condición ganaron diferidos modestos.

En la quinta, mantuvieron a los "dos años" triunfaron Bergaiga y Thoma.

El próximo domingo, última reunión de la temporada de primavera, la dispuesta el Príncipe Murat, no-vrado a los "dos años" y que está donda con un día nuevo.

El día 26 de julio comienza la temporada en el Hipódromo de Lasarte, una temporada que promete ser sensacional. El elemento estelaio, Bichir más importante, ensaia con una representación; las numerosas cocheras domandas donde son ellos volvió.

Las grandes promesas han quedado sólo-ter y por lanzo- la participación del Bichir.

Las tendencias al concurso de las grandes sensacionales hípicos que se crecimen

ITUN

RESULTADOS TECNICOS

Carrera A. - Premio LORE TORK
40.000 ptas. - 1.000 metros

1. Escarlata, 54 k. Carudel (2). Tiempo: 1'14"2 Ganó 1 R. Muñiz (3).
2. Tiempo: 1'3-3. Diferencia. 0.5 L. Cg. Gamador. 111. Colonda. 225.

Primera carrera Premio PINYZA
60.000 ptas. - 1.000 metros

1. Tacro, 54 k. Carudel (3).
2. Aburga, 54 k. Bergaiga (1).
3. Tiempo: 1'4-1. Diferencia: 1 L. Cg. Gamador. 111. Colonda. 225.

Segunda carrera. - Premio CHOIX DE EOI (aprendices). 60.000 ptas. - 2.100 metros

1. Pamour, 60 k. J. L. Moreno (1).
2. Jerazin, 54 k. J. Gonzalez (2).
3. Tiempo: 2'12-2. Diferencia: 0.5 c. Iqbal. Gamador. 123. Colonda. 65.

Tercera carrera. - Premio MARTEPEGUI (Gentlemen. Handicap)
60.000 ptas. - 1.800 metros

1. Tripoli, 69 k. señor Mecina (3).
2. Perla, 54 k. Sr. Monmenes (4).
3. Tiempo: 2'3". Distancia: 0.75 c. Iqbal. Gamador. 123. Colonda. 65 y 36. Gitanilla. 111. Bilbao. 222.

Cuarta carrera. - Premio PALEMBO (Handicap. Bergaiga y Thoma.
60.000 ptas. 1.600 metros

1. Choco, 57 k. J. L. Marato (1).
2. Aitaña, 60 k. J. M. Bilbao (3).
3. Tiempo: 1'40-3. Distancia: 1 L. Cg. Gamador. 123. Colonda. 178. Colonda. 65. Gitanilla. 222. Dobles. 1.056.

Quinta carrera. - Premio ARIZELA (Handicap. Pinyza. parte). - 60.000 ptas. 1.600 metr.

1. Yendavel, 59 k. Carudel (1).
2. Dinhada, 57 k. Moya (3). Tiempo: 1'42"3-5. Distancia: 2 cabezas. 1 c. Iqbal. Gamador. 65. Colonda. 65 y 90. Gitanilla 222. Dobles. 1.056.

Sexta carrera. - Premio J. LIEUX (Vesta).
60.000 ptas. - 1.100 metros

1. Takista 57 k. P. Gonzáles (3).
2. Kuki, 49 k. Carudel (4). Tiempo: 1'3"7-5. Distancia: 0.5 c. Iqbal. Gamador. 41 Colonda. 65 y 90. Gitanilla 222. Dobles. 1.056.

Séptima carrera. - Premio Gran Premio Donostiarra (Handicap. Gamador. 111. Colonda. 65 y 90. Gitanilla 222. Dobles. 1.056.

Octava carrera. - Premio Gran Premio Donostiarra (Handicap. Gamador. 111. Colonda. 65 y 90. Gitanilla. 222. Dobles. 1.056.

Quinta carrera. - Premio ARIZELA (Handicap. Pinyza. parte). - 60.000 ptas. 1.600 metr.

1. Yendavel, 59 k. Carudel (1).
2. Dinhada, 57 k. Moya (3). Tiempo: 1'42"3-5. Distancia: 2 cabezas. 1 c. Iqbal. Gamador. 65. Colonda. 65 y 90. Gitanilla 222. Dobles. 1.056.

Sexta carrera. - Premio J. LIEUX (Vesta).
60.000 ptas. - 1.100 metros

1. Takista 57 k. P. Gonzáles (3).
2. Kuki, 49 k. Carudel (4). Tiempo: 1'3"7-5. Distancia: 0.5 c. Iqbal. Gamador. 41 Colonda. 65 y 90. Gitanilla 222. Dobles. 1.056.

En segunda, hago se dio paso a los ganados. Entre la categoría de jóvenes, donde los triunfos vivieron a capatas los estrategas y los del "Dial", con sólos resultados:

"CUATRO" CON TIMONEL:

1. UR KIROLAK, 5-18-4.
2. A. Lagunak, 6-26-4.
3. C. N. Vitoria, 6-30-4.
4. Orio B, 7-02-4.
5. C. N. Vitoria, 7-23-4.

"DOS" CON TIMONEL:

1. ORIO.

El dos con timonel jeremil de Orio, ganador en su prueba. (Foto SANCHEZ.)

2. UR KIROLAK, 7-12.
2. Puntarrenka A, 7-18-8
3. Puntarrenka B, 7-21-8
5. C. N. Vitoria, 7-45-0.

"CUATRO" CON TIMONEL:

ORIO, 5-46-4.
Kostupe, 5-56-1.
Puntarrenka, 6-16-8.
C. N. Naturia, 6-21-4.
C. N. Vitoria, 7-14-1.

"OCHO":

1. ORIO, 5-26-2
2. Kostupe, 5-29-2
3. Puntarrenka Lagunak, 5-36-4
4. Ur Kirolak, 5-37-7.
5. C. N. Vitoria.

Tras estos resultados, vuelve a Guipúzcoa en los próximos campeonatos de los mencionados de ayer en los benjamín, junto con el vencimiento en "cuatro" de Ur Kirolak, Puntarrenka y Lagunak, los cebeneiros que "ocho" en "senior". Kostupe Falta, Kostupe por parte del representante en "dos" timonel.

MOQUETAS PARA SUELOS

CENTRAL DE PINTURAS

DISTRIBUIDOR - COLOCADOR

EXCLUSIVAS INTERNACIONALES

"DALAMI ARTOIS" "GLAWOFIX"

"ARC EN CIEL" "EICHETON"

INFORMACION Y PRESUPUESTOS

S. ESNAOLA, 15 P. LARROCA, 5

AVDA. MADRID, 12 ELCANO, 1

ATLETISMO

Buen nivel de resultados en Anoeta

La Real, subcampeona de España juvenil

Superioridad de los infantiles guipuzcoanos en Pamplona

En vísperas de los campeonatos de España absolutos, que se inician el viernes en Madrid, las reuniones disputadas en Anoeta tenían carácter preparatorio para muchos atletas, en tanto que otros optaron por reservarse para dicho importante compromiso.

De ahí que junto a pruebas de amplia y destacada participación hubo otras en las que predominaron los juveniles e infantiles, cuya buena forma también se pudo observar.

Entre los "seniors", la figura del fin de semana fue Beristáin, que el sábado corrió los 300 metros en 1' 52" 7/10, y ayer los 400 metros en 50". En el primer caso lograba el tercer registro provincial de todos los tiempos, mejorando su marca personal (1' 54" 2/10), lo que hace concebir muy buenas esperanzas de cara al campeonato de España, en el que podría acechar al "record" de Azcune (1' 51" 9/10), que duerme en los "rankings" desde que lo logró en Barcelona (1966).

También hay que destacar en el nivel superior a Sebas Ontoria, que lanzó el martillo a 50,54 metros, con otros lanzamientos de 50,26 y 50,23, que demuestran su valor actual. Y la regularidad de Olaizola-Sañudo, nuevamente por encima de los 41 metros, aunque sin llegar a las 42,92 metros, "record" provincial.

Se completa la relación a los "seniors" con la marca lograda por Mary Carmen Güembe, en disco (29,48 metros), aunque debe aspirarse a los 30 metros.

En las categorías inferiores, un "record" de España infantil. El de la anoetista Arantxa Otegui, que "dejó" el peso de tres kilogramos a 10,36 metros. Si consideramos que el "record" nacional estaba señalado en 9,74 metros, advertiremos la calidad de su serie: 9,69, 10,04, 10,36, nulo, 10,01 y 9,84. Otra atleta infantil, Arantxa Bulanda, del Atlético, batió el "record" guipuzcoano de altura con un excelente 1,38 metros, que hace confiar en sus posibilidades.

Hubo, además, un "record" juvenil, el de 1.500 metros obstáculos, a cargo de Moñu, que salió lanzado y mantuvo su esfuerzo, y a pesar del "handicap" de estar inundados varios metros tras la ría, señaló un tiempo de 4' 39" 4/10, mejorando la marca de Elósegui (4' 43" 8/10). Poco tiempo le duraría al atlético su "record", pues Fernández la superaba en Valencia.

SUBCAMPEONATO PARA LA REAL

Y puesto que hablamos de Valencia, señalemos que la Real juvenil obtuvo el sábado el segundo lugar en el campeonato nacional por clubs.

Puesto que la noticia ya se ha difundido, recordemos sólo que dentro del buen tono de las marcas sobresalió el record guipuzcoano de Juan Querejeta en 110 metros vallas con 15"2. La marca anterior la ostentaba él mismo con 15"4, obtenida el 6 de junio en Berazubi. Es de destacar la progresión de este muchacho, que al comenzar la temporada estaba por encima de los 16". Por otro lado, Fernández batió la plusmarca de 1.500 m. obstáculos con 4'36"1. Ya se han señalado anteriormente los precedentes de este record.

En la puntuación final, la Real sumó 82 puntos, en tanto que el ganador, Club Natación Barcelona, que alcanzó 103, tuvo en Martín Perarnau (1,96 m. en altura) y Parés (22"8 en 200 m.), los mejores hombres del campeonato.

GRAN EXITO DE LOS INFANTILES GUIPUZCOANOS EN PAMPLONA

Ausente Vizcaya, el campeonato vasco - navarro infantil fue una exhibición de los representantes guipuzcoanos, que coparon los dos primeros lugares en la mayoría de las pruebas. Cortaberría batió el record guipuzcoano de 150 metros que el mismo compartía con Carmelo Bilbao en 17"9, rebajando esta marca en cinco décimas. Por otro lado, Ricardo Jiménez igualó el record de 1.000 m., que desde agosto de 1967 ostenta José Ignacio Gabilondo, con 3'4"9.

La puntuación final fue:

1. Guipúzcoa, 127 puntos.
2. Alava, 54.
3. Navarra, 50.

PEDRO

RESULTADOS DE AYER, EN ANOETA

Seniors y juniors masculinos

400 m. vallas:

1.—Jesús Manzanas, 59-2.
2.—Luis Renedo, 59-3.

110 m. vallas:

1.—Miguel A. Garín, 18-6.
2.—Jesús Manzanas, 18-7.

Lanzamiento martillo, 7,257 k.:

1.—Sebastián Ontoria, 50,54.
2.—Ignacio Olaizola, 49,96.

Salto de longitud:

1.—Jesús Rubio, 6,33.
2.—Francisco Javier Arteaga, 5,72.

400 m. 1.ª serie:

1.—Matías Beristain, 50.
2.—Jesús María Trueba, 51.

400 m. 2.ª serie:

1.—José I. Fernández de Mendía, 54-7.
2.—Juan F. Moñux, 55.

400 m. 3.ª serie:

1.—Juan J. Ganuza, 53-6.
2.—Luis De Santiago, 54-5.

Lanzamiento disco, 2 k.:

1.—José L. Olaizola, 41,58.
2.—José Luis Olaizola, 35,90.

Seniors damas

Lanzamiento disco 1 k.:

1. María Carmen Guembe, 29,48.

Opinión

Matzdorf (2,29 metros) sorprendente sucesor de Brumel en altura

UN recordman alto, en salto de altura. Si Brumel mide 1,86 (78 k.) y Ni Chih Chin 1,84 (72 kilos), Pat Matzdorf mide 1,90 (79 kilos). Este último es el nuevo y sorprendente recordman mundial de salto de altura. Mejorando con estilo ventral su marca personal en 11 centímetros (aunque había logrado 2,21 m. en pista cubierta), ha conseguido una hazaña: superar a Brumel, quien a buen seguro será el primer sorprendido, de la misma forma que se extrañó cuando su gemelo (nació el mismo día) Ni Chih Chin lo conseguía —con el libro rojo de Mao junto al saltadero— el pasado año. Pero la marca del atleta chino, igualmente meritoria, no fue homologada porque su país no pertenece a la Federación Internacional.

Ya se ha dicho que Matzdorf es un atleta-sorpresa, con quien no se contaba entre los aspirantes a acercarse a Brumel porque quedaba oscurecido por la mayor popularidad de Brown, Fosbury, Caruthers. La cantera inagotable de atletas estadounidenses ha dado un nuevo fruto y de aquí en adelante no habrá que olvidar a este estudiante de matemáticas de 21 años. Después de ocho

Este es el salto que dio el record mundial a Pat Matzdorf.

años un americano se aúpa en el escalafón del record mundial de altura. Thomas, cuyos 2,23 de 1960 todavía se cotizarían mucho, fue el anterior, y perdió su puesto en 1963 cuando Brumel alcanzó 2,28.

En un cuarto de hora, Matzdorf consiguió lo siguiente:

—Igualar su mejor marca personal al primer intento: 2,21 m., aun cuando al aire libre sólo había logrado 2,18.

—Batir el record americano al segundo intento: 2,24, un centímetro más que Thomas. Al mismo tiempo se aseguraba el primer lugar en el encuentro contra la URSS, pues Brow, que ya era segundo (los soviéticos Chapka y Gavrilov no pudieron con la altura anterior), falló sobre esta altura.

—Superar el record mundial de Brumel al tercer intento.

En la historia de este encuentro Estados Unidos - URSS de Berkeley (126-110 para los americanos en masculinos y 176-160 para las soviéticas en féminas), quedará siempre grabado el nombre de Matzdorf, que ya lo pueden ir aprendiendo los aficionados.

He aquí las mejores marcas de todos los tiempos:

2,29: Ni Chih Chin (China), 1970, y Matzdorf Estados Unidos), 1971.
2,28: Brumel (URSS), 1963.
2,24: Fosbury (EE.UU.), 1968.
2,23: Thomas (EE.UU.), 1960: Kestoukis y Chapka (URSS), 1970.
2,22: Caruthers (EE.UU.), 1968.

GABILONDO

TIRO

Izquierdo (en Ulía) y Mendiluce (en Gudamendi), ganadores

El VIII Campeonato del País Vasco de Foso Olímpico fue suspendido por orden federativa ya que la denominación no era la más correcta. Una vez más Basollúa tuvo que hacer gala de su imponente organización y en menos de una hora improvisó el Torneo Interclubs: Basollúa-Chiberta (Francia).

Venció ampliamente Basollúa con 138/150 sobre 117/150 Chiberta.

El primer equipo estuvo formado por los tiradores Izquierdo, Usablaga y Mendiluce haciéndolo por los franceses Harcaut, Coyola y Caule.

Aunque los resultados no fueron de gran categoría hay que resaltar el buen momento de Izquierdo quien se impuso en primera seguido de Usablaga el cual empezó con un "pleno" pero no pudo —cosas del tiro— mantenerse en la línea. Elorza bien en su categoría.

En segunda se impuso Del Río seguido por Aranoa y el simpático francés Louis Harcaut.

La tercera categoría tuvo por vencedor al también francés Aguer quien superó al argentino Maestro y al donostiarra Aguirre en ese orden.

Atención a los de cuarta que con sus pocos años van tirando muy bien destacando Tamoncho Mayor con su rapidez y estilo. Le siguieron en méritos Gabriel Romero y Patxi Arin.

CLASIFICACIONES

Primera categoría:

1 **Izquierdo, 92/100.**
2 **Usablaga, 90/100.**
3 **Elorza, 89/100.**

Segunda categoría:

1 **Del Río, 86/100.**
2 **Aranoa, 83/100.**
3 **Harcaut, 82/100.**

Tercera categoría:

1 **Aguer 40/50.**
2 **Maestro 36/50.**
3 **Aguirre 35/50.**

Cuarta categoría:

1 **Ramón Mayor, 39/50.**
2 **G. Romero 35/50.**
3 **F. Arin 30/50.**

Enhorabuena a todos y una vez más a Basollúa por su "savoire faire" deseándoles que en su próxima visita al campo galo nos traigan también el primer premio por equipos en la modalidad de skeet.

M. V.

MENDILUCE, PRIMERO EN GUDAMENDI

Con una nutrida concurrencia de escopetas se disputó en Gudamendi, la decimocuarta tirada extraordinaria de la actual temporada de tiro de pichón, para quedar en un mano a mano tras las respectivas eliminatorias los tiradores donostiarras Gaiztarro y Mendiluce, que llegaron al pichón número quince sin fallo alguno. Pero en el siguiente, mientras que Juan Carlos Gaiztarro, marchaba de "cale", Antonio Mendiluce hacía diana en el zurito, proclamándose de esta forma en brillante vencedor de la tirada extraordinaria.

Seguidamente se disputaron tres "shooting" desde 25 y 30 metros, resultando vencedores Orbegozo, que estableció todo un record, con 25 pichones sin cero, Orbegozo y Aranoa, empatados en la puntuación y Azurmendi respectivamente.

Los resultados oficiales registrados este domingo en Gudamendi han sido:

XIV TIRADA EXTRAORDINARIA

1.—A. Mendiluce, de San Sebastián, 16-16. Trofeo y metálico.

2.—J. C. Gaiztarro, de San Sebastián, 15-16. Metálico.

3.—F. Cazetou, de Francia, 13-14. Metálico.

"Shooting" a 25 metros:

1. José Orbegozo de San Sebastián, 25/25. Medalla de plata y metálico.
2. Adolfo Aranoa, de Zarauz, 24/25.
3. Eduardo Pérez Jiménez, de Zaragoza, 13/14. Metálico.
4. Juan Carlos Usabiaga, de San Sebastián, 12/13. Metálico.

"Shooting" a 30 metros:

Vencedores: José Orbegozo, de San Sebastián, y Adolfo Aranoa, de Zarauz, 3/3. Metálico.

"Shooting" a 30 metros:

Vencedor: Javier Azurmendi, de San Sebastián, 3/3. Metálico.

MOTOR

Stewart venció en el G. P. de Francia

Exito italiano en las 24 horas de Montjuich

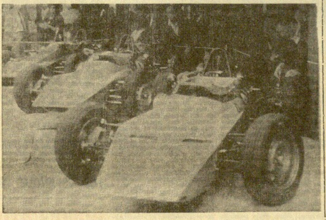

El pasado sábado, a última hora de la tarde, se celebró el acto de presentación oficial de tres monoplazas de fórmula nacional 1.430, construidos en Pamplona. Su creador ha sido el donostiarra Diego Miranda, quien tras haber trabajado durante varios años en el departamento de competición de Lotus, ha ejecutado el diseño y construcción del monoplaza, de acuerdo con las más avanzadas técnicas puestas en práctica por la famosa marca británica. Básicamente diremos que el chasis es de tipo multitubular, con un peso de 41 kilogramos. El peso total del pequeño bólido es de 450 kilogramos, y como todos los de esta fórmula, va propulsado por un motor de serie Seat 1.430, cuya única preparación consiste en el equilibrado y aligerado de las piezas móviles. La carrocería, de poliester, como puede apreciarse en la fotografía, es muy aerodinámica. Los tres monoplazas presentados llamaron poderosamente la atención por la perfección de su acabado.

Jacky Stewart ganó el IV Gran Premio de Francia de fórmula 1 puntuable para el campeonato del mundo con lo que se afianza en el primer lugar de dicha competición. Desde el principio Stewart se puso en cabeza, que no abandonó mientras su principal rival, Ickx debía retirarse por avería cuando iba mal situado. Stewart recorrió los 320 kilómetros en 1 hora, 45 minutos 41 segundos, a una media de 179,700 kilómetros. Fue segundo el francés Cevert, también sobre Tyrell, en 1-47-9. Tercero el brasileño Fitipaldi sobre Lotus 72 en 1-47-15 y cuarto Siferl sobre B.R.M. en 1-47-18.

Tras esta prueba, la clasificación por el campeonato del mundo es:

1 Stewart (GB), 33 puntos.
2 Ickx (Bélgica), 19.
3 Andretti (EE.UU.), Rodríguez (Méjico), Petterson (Suecia), 9 puntos.
6 Regazoni (Suiza), Amon (N. Z.), 8 puntos.

MOTORISMO: TRIUNFO ITALIANO EN MONTJUICH

Se disputaron en Montjuich las 24 horas de motorismo, que dio lugar a un gran triunfo de una máquina italiana especial para carreras de resistencia que se presentaba por primera vez. Además del primer lugar de Brettoni y Angiolini consiguió las plazas tercera y cuarta.

En cuanto a los españoles, ausente por lesión de última hora Rodes, la pareja que éste formaba con Fargas, el mejor lugar fue para Cañellas y De Juan, sextos.

Clasificación:

1 Brettoni y Angiolini (Italia), 687 vueltas con 2.606,176 kilómetros, a una media de 108,590 kilómetros hora. Nuevo record de la prueba.

2 Brown y Rollason (Gran Bretaña), 679 cuellas.

3 Cretti y Wittich (Italia - Gran Bretaña), 671 vueltas.

4 Boyer y Schereyer (Suiza) 668 vueltas.

5 Gren McKinley (Gran Bretaña), 656 vueltas.

6 Cañellas y De Juan (España), 652 vueltas.

Los italianos Brettoni y Angiolini, ganadores en Montjuich. (Foto CIFRA.)

NATACION

Record europeo de 800 metros para la italiana Calligaris

ROMA, 5. (Alfil.) — La italiana Novella Calligaris ha batido en Roma el record de Europa femenino de 800 metros libres, estableciendo el nuevo primado en 9-23-08.

El anterior record pertenecía a la alemana oriental Karin Neugebauer, con un tiempo de 9-29-01. Novella Calligaris ha superado esta marca en 5-03 segundos.

VUELTA CICLISTA A FRANCIA

Leman, vencedor con malas artes

Al sujetar el sillín de Vianen, provocó una caída colectiva

Unos metros antes, Galdeano chocó contra un directivo de la carrera

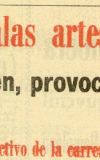

También el líder pincha. Y quien avuda a Merckx a retroceparse a la carrera.

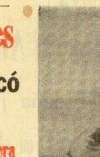

El director de su equipo Guillermo Driessens.

NAVEIRS, 5. (Crónica del enviado especial de UNIDAD, PORRINO). — Hay más enfrentismo con la pasta mientras tenían lugar el Puy de Dome, los 237 kilómetros y en su segunda mitad hay dos subidas de cuarta categoría, las Cinturs, de Ternay y el Puy de Dome, de primera, en otra etapa, como en otras ocasiones, estaría la meta. Hoy, en cambio, se ha dado por terminada la etapa en este punto en la actualidad no hay figuras y todos a cual todos, escalan, aunque medianamente.

LA ETAPA DE AYER

En la jornada del domingo, adelantemos, puede decirse a una etapa placentera, tranquila como el los corredores hubieron quedado guardar el descanso dominical, pero ayer se vivió un ayuno todos corredores ayer que a sólido en la etapa de hoy. Eran muchos kilómetros los que se recorrían nada menos que 237,5 y el día fue realmente caluroso. Por eso, entre tres intentos, el pelotón no se descompuso en todo el largo camino y las numerosas gentes que estaban a los bordes de la carretera, mitigando con un semidesnudo el calor y disfrutando del buen tiempo y de los baños, tuvieron que esperar hasta el último momento de su descanso —o vaya usted a saber si no es casualidad— para ver pasar el pelotón, a buenas horas, por lo que sólo pudieron distinguir a la mayor parte de los corredores, por que todos formaban un adelantado bloque.

Tampoco en las subidas se descompuso el pelotón desvanecido, sólo hubieron dirigentes como gente reconocida en la película de la etapa, cómo habría pasado a la historia como la etapa de los corredores, y al final, en los últimos metros no hubieron más que caídas mutuas, dos caídas en las que varios corredores quedaron accidentados y en la que el belga Roger de Vlaeminck fue el que sufrió la primera caída.

Fueron esas caídas producto de una fatiga definitivamente mentada que quedó todavía más de manifiesto al producirse la llegada en bloque de todos los participantes. Si los ciclistas hubieran llegada desperdigadas, es muy posible que nada hubiese ocurrido, pero los organizadores tomaron en cuenta la responsabilidad de esta, nada ya pelón aponcer que antes la etapa del día siguiente y en una etapa larga. Lo más probable era que llegaran a la meta muchos corredores juntos. Por tos, el jefe de los servicios deportivos del Tour, el señor Leducq, se inclinó por que ha a pasar, intenta remediar en la medida de lo posible esos peligros, para indicar a los corredores el peligro pero la cosa era de tal calibre que el joven español Galdeano se lió por delante a este señor Leducq corrida el gesto cólico, y directivo, y los otros varios que se encontraban en el lugar, arrollados, empujando que arrollaron las bicicletas averiadas. Pero ya la meta, en donde también hubo otra caída.

La de Galdeano fue unos 600 metros antes de la meta la otra, metros antes de la meta, la otra (cuando fue Leman), al cuarto, según se ha dicho a Vianen del sillín para retirarse en el sprint hizo derrapar a dos y caer, trepasando con el caído otros varios. Pero, en todo, el ganador de Vianen, que fue Leman, más perjudicada. Y esto es el grado de Leman la ganadora una serie protesta del director de equipo Cápot, porque denuncia a Leman, no sólo como culpante de la caída y de las lesiones de Roger de Vlaeminck sino como de bajada vencedor de vencedor con trampas y malas artes. Pero no parece que la protesta sea efecta, pues no aparecen por ningún lado pajaros y los cotilleos de los cotilleos, sin fruto del tiempo en los sprints.

Esto fue la etapa dominical que pese a estar cuarta, a los de 100 kilómetros del Puy de Dome, en la carrera como el sola famosa cima hubiese estado inmediata y se hay duda de que si el calor siga, a nuestro juicio, es falsa el sea en las cimeras empinadas del Puy de Dome.

PELICULA DE LA ETAPA

La salida se dio en la ceremonia del aeropuerto de Orly 127 kilómetros después la meta se para cuatro la «ópticas» etapa Rennes-Nevers de 237,500 km.

LOS ESPAÑOLES EN LA ETAPA

Gerard Vianen, uno de los corredores caídos en el sprint final, entra en la meta ante otro caído al fin de cara de simulando.

El día es muy caluroso y el primer ataque de salida, corre a cargo de Guimard, absorbido a poco por Letort, Aimar, Armaiú, Agostinho, Salugar, López Rodríguez, Martelozze y Huysmans. Se detiene Merckx como K. de Vlaeminck por pinchar y se retrocepara posteriormente.

15 kilómetros. El pelotón da alcance a los echo que habían escapado.

16 kilómetros. Cola de Mersang. Es primero Van Impe, seguido de Zoetemelk, Primen y Motta.

100 kilómetros. La meta vencedor Cornet, seguido era Elorza de Motta y Karstens. 141 kilómetros. Van Impe, seguido de Merl, Dreiling y Coquery, a los que refiere Huysmans.

167 kilómetros. Cola de Chiillon. Se imsone en el sprint Motta, seguido de Van Impe, Zoetemelk, Primen, Merckx, y Ocaña. Motta trata de continuar solo pero es cazada.

215 kilómetros. Entre el kilómetro 190 y el 215 tentativas sin éxito a cargo de Gualazzini, Huysmans, Coutel, Dangelmann y Bouhlou.

227 kilómetros. Dangelmann y Fraudeau, que habían tratado de marchárse son retenidos igual que los intentos de Gode-froot, Guimar, David, Dumont, Labourdette, etc.

237 kilómetros. Llegada meta y al enfilar la recta final que Galdeano al chocar con el director de los servicios deportivos, que semaiaba el peligro de unos metros, así como a la curva, Y Leman, al cogerse al sillín de Vianen, provoca una caída, siendo el más perjudicado el ciclista de Vianen. Venos Leman que es el ganador, se lanzan hasta la meta, pero de la cosa no cunja.

237 kilómetros. Llegada meta y al enfilar la recta final que Galdeano al chocar con el director de los servicios deportivos, que semaiaba el peligro de unos metros, así como a la curva. Y Leman, al cogerse al sillín de Vianen, provoca una caída, siendo el más perjudicado el ciclista de Vianen. Venos Leman que es el ganador, se lanzan hasta la meta, pero de la cosa no cunja.

El belga Roger de Vlaeminck, uno de los más importantes lesionados en la caída de ayer. Se empuchaba que pudiera tener fractura de muñeca.

PREOCUPACION POR LA LESION DE GALDEANO

NEVERS (Francia), 4. (Servicio especial de AIPI). — La séptima etapa de la Vuelta Ciclista a Francia, que se ha desarrollado hoy, ha sido trunqada en su desarrollo. Los corredores españoles, como la mayoría de los participantes, se han lesionado o radar en pelotón, sin intentar, salvo en contadas ocasiones, la escapada.

Sin embargo, la caída y lesión de Galdeano ha revolucionado, como es natural, el estado general de los Ejes. Galdeano ha sufrido una fuerte contusión en el codo de la articulación de su servicio que ha intentado para el grupo cuando éste se disponía a disputar el "sprint" final. El corredor esperó no se los ajustaba de la manioba del motociclista y la caída de su manillar, sin aparatosamente. Como un autómata, y haciendo gala de una gran voluntad, se ha levantado y, ayudado por varios compañeros, ha conseguido entrar en la meta sin retirada. A pesar de haber terminado la etapa, Galdeano tiene que ser tomada la salida en la de mañana. Todo dependo de su recuperación.

Delmacio Lanzarotta, su director deportivo, ha dicho que el corredor se halla todavía en precarias condiciones y que todo dictaín, de acuerdo con Galdeano, después de que éste demuestre toda la noche.

ESTADO DE SALUD DE LOS HERIDOS EN LA CAIDA

NEVERS, 4. (Servicio especial de AIPI). — Parece ser que el estado de salud de las víctimas de la caída producida en el sprint de la llegada a la meta de Nevers es menos grave de lo que en un principio parecía. Tras los reconocimientos médicos prefiriendo, se cree que todos podrán tomar la salida mañana.

Roger de Vlaeminck, que en sobre quien se tenía más inquietud, sufre contusiones en la muñeca izquierda, en el codo izquierdo, así como heridas superficiales en la espalda.

En cuanto a Vianen, y no Peiman, como se creía en un principio, tiene contusiones superficiales en los brazos y espalda.

Por el contrario, el estado de Jean-Luc Lebouille, corredor francés que chocó con Galdeano, es un poco más serio, pues sufre fractura de dos costillas.

LA VUELTA A FRANCIA

ya está en marcha, con los mejores corredores del mundo y con importantes premios

USTED PUEDE GANAR

también algún premio de los que "MARCA" ofrece en su concurso a nivel nacional.

RECORTE LOS CUPONES

que diariamente publica el gran diario deportivo madrileño y envíelos a la Administración de "MARCA" para el sorteo se llevará algunos de los premios establecidos que son los siguientes:

UN "SIMCA 900"

para el que acierte el nombre del ganador de la Vuelta Ciclista a Francia.

UN VIAJE A PALMA DE MALLORCA

en avión, ida y vuelta desde Madrid, para dos personas con estancia de cinco semanas en un hotel de primera, ofrecido por Viajes Escobar, para el que acierte el nombre del ganador del Gran Premio de la Montaña.

UN EQUIPO DE CINE INSTAMATIC

ofrecido por Kodak, compuesto por cine ekmara, proyector y pantalla, para el que acierte el nombre del ganador del Gran Premio de la Montaña.

UN CHEQUE DE DIEZ MIL PESETAS

para comprar en "EL CORTE INGLES", para el que acierte el nombre del ganador de mayor número de etapas.

UN VALE PARA EL PARQUE DE ATRACCIONES DE MADRID

para cuatro personas, con viajes incluidos hasta Madrid y regreso, al el vencedor de de provincia, para el que acierte el nombre del ganador de la última etapa.

HAGA LA VUELTA A FRANCIA CON MARCA Y GANARA PREMIOS.

Mr. Andy Hall, director de Marketing de Chrysler España, S. A., hace entrega al director comercial de la cadena de Frenos y Radio del Movimiento, don Ramón Porres, del modelo Simca 900 elegido por nuestro colega "MARCA" como premio para el afortunado acertante del ganador de la Vuelta Ciclista a Francia, en el concurso que con motivo del Tour ofrece a sus lectores.

SOBERANO

¡es cosa de hombres!

GONZALEZ BYASS

SUCURSAL: GONZALEZ BYASS & Cº LTD

Fuenterrabia, 33 - Teléfono 413.994 - SAN SEBASTIAN

TOUR DE FRANCE

CLASIFICACIONES

CLASIFICACION DE LA ETAPA

1.—Lemeh (Ch.), 6-46-33 con bon. 6-46-33.
2.—Zoetemelk (Hol.), 6-46-33. con bon. 6-46-33.
3.—Van Springel (Bel.), 6-46-33. con bon. 6-46-33.
4.—Van Impe (Bel.), 6-46-33.
5.—Gimondi (It.), 6-46-33.
6.—Merckx (Bel.), 6-46-33. mismo tiempo.
7.—Janssen (P.), m. t.
8.—Van Kerck (Hol.), m. t.
9.—Poggi (It.), m. t.
10.—Sgrizzaro (Holl.), m. t.
11.—GOMEZ-GIRAL, m. t.
12.—Karrap, m. t.
13.—Poulnert, m. t.
14.—Schick, m. t.
15.—Schuiten, m. t.
16.—Gabica, m. t.
17.—Swalsdell
18.—Ankoni
19.—Paolini
20.—Sonnier
21.—Grosskost
22.—Wagtmans
23.—Stone
24.—LOPEZ RODRIGUEZ
25.—O. Pedersen
26.—Zimmerer
27.—Wagner
28.—OCANA
29.—MANTOVA
30.—Van Springel
31.—Van Vliet
32.—Sergeant
33.—Bell
34.—Wolfshohl
35.—Guild
36.—Barlatto
37.—Bouvet
38.—Dorf
39.—Van Simbergbe
40.—ZAMORA
41.—Barbot
42.—Bernard
43.—Dumont
44.—Guerrini
45.—MANZANEQUE
46.—Dierickx
47.—Bitossi
48.—Van Schilbume
49.—Van Springel
50.—Maintroncher
51.—LOPEZ CARRIL
52.—De Koning
53.—Verbeeck
54.—Delisle
55.—MARTINEZ OSTA
56.—Van Ende
57.—Van Springel
58.—Bevin
59.—Dierickx
60.—GRANDE
61.—MARTINEZ
62.—Van Springel
63.—Van Springel
64.—Bergès

65.—Bruyneels
66.—Janssens
67.—Simon
68.—Janssen
69.—Swerkx
70.—Van Springel
71.—Van Springel
72.—Dierickx
73.—Bruyere
74.—Dumont
75.—Bahamontes
76.—Zuttelin
77.—Van Springel
78.—Delisle, m. t.
79.—Van Springel
80.—Delisle, m. t.
81.—STUENCO, m. t.
82.—Conrad, m. t.
83.—Janssens, m. t.
84.—TRUJILLO, m. t.
85.—Vidamont, m. t.
86.—FUIN, m. t.
87.—Sivetta, m. t.
88.—Dierickx, m. t.
89.—Sgrizzaro, m. t.
90.—Schuiten, m. t.
91.—Dumont, m. t.
92.—Bahamontes, m. t.
93.—Zuttelin, m. t.
94.—Gimondi, m. t.
95.—Poulnert, m. t.
96.—Poggi, m. t.
97.—Pancinelli, m. t.
98.—Van Vliet, m. t.
99.—Carmagnani, m. t.
100.—CANDALLAR, m. t.
101.—De Vlaeminck, m. t.
102.—Fuin, m. t.
103.—Bertrand, m. t.
104.—MARIANO, m. t.
105.—Stocky, m. t.
106.—Bouvet, m. t.
107.—Bruyere, m. t.
108.—Lebourdonnais, m. t.
109.—Chappe, m. t.
110.—Michelotto, m. t.
111.—Guichardy, m. t.
112.—FUENTE, m. t.
113.—VILLA, m. t.
114.—De Pra, m. t.
115.—Simonetti, m. t.
116.—Der Vorulen, m. t.
117.—Merx, m. t.
117.—Benjamina, m. t.
118.—Verrelli, m. t.
119.—Apostinoe, m. t.
120.—GALDEANO, m. t.
121.—Vianen, m. t.
122.—Conti, m. t.
123.—Rio de Vlaeminck, todos los mismos tiempo de 6-46-33

124.—Levell, 6-46-33.
125.—McGuigan, 6-46-32.
126.—Twitchett, m. t.

CLASIFICACION GENERAL

1. Merckx (Bélgica), 56 h.
2. Van Springel (Bélgica), a 30 s.
3. Roger de Vlaeminck (Bélgica), a 57 s.
4. Motta (Italia), a 40 s.
5. Zoetemelk (Holanda), a 44 s.
6. Van Impe (Bélgica), a 51 segundos.
10. Ocaña, a 52 s. de primero. Merckx, que lleva 38-35-14.
9. Jimenez, a 7'45".
10. Gómez Lucas, a 10'16".
27. Oliveira, a 1'29".
42. Manzanique, a 19'21 ".
44. En sesión.

Dina, Galdeano, Galdós, Canstatrus, López Carril, Mascuñán, Gonzalez, Balmaña, Martín, Santamaría, Tamarame, Julio Todos a 19'24".

65. Lopez Rodríguez, a 11'25".
85. En sesión.
Fuente, Urbieghita, Cuesa. Todos a 17'24

CLASIFICACION GENERAL POR PUNTOS

1. Karrer, 29 puntos.
2. Van Springel, 27.
3. Guimard, 17.
4. Leman, 17.
5. Godefroot, 66.
6. Guerra y Wagtmans, 46.
7. Dierick, 44.
8. Merckx, 43.
9. Herbrecht, 40.
11. Van Vlietergen, 32.
12. Lopez Rodríguez, 30.

Los últimos 200 metros se han cubierto en 13 s. 38/100, a un promedio de 53.731 kilómetros por hora.

El premio de la elegancia ha sido concedido a Francis Dumont.

El de la amabilidad, por su parte, se otorga a Pierre Matelomo.

PREMIO DE LA MONTAÑA

1. Zoetemelck, 71 puntos.
2. Van Impe, 66.
3. Bouyere, 27.
5. Fuente (Espada), 19.

META VOLANTE

1. Riotte, 5.

GENERAL METAS VOLANTES

1. Nuelen, 21 puntos.
2. Merckx, 20 puntos.

La prueba a la progresión ha sido ganada hoy por el corredor español Tamames, que pasó del puntal 67 de la general al 62.

PASO DE LOS PUERTOS DE MONTAÑA

La séptima etapa de la Vuelta Ciclista a Francia, que se ha clasificado, presentaba la escalada de tres puertos de cuarta categoría, valederos para el Gran Premio de la Montaña. Este ha sido el paso por las respectivas cimas:

PUERTO DE MORSSANG (Cuarta categoría)

1. Van Impe (B.), 3 puntos.
2. Zoetemelck (H.), 2.
3. Primem (H.), 2.
4. Motta (It.), 1.

PUERTO DE CHATILLON (Cuarta categoría)

1. Van Impe (B.), 3 puntos.
2. Van Impe (B.), 2.
3. Primem (H.), 1.

PUERTO DE OUET-SUR-L'AUBOIS (Cuarta categoría)

1. Crepaldi (I.), 3 puntos.
2. David (B.), 2.
3. Van Vlietergen (B.), 2
4. Parlanto (I.), 1.

CLASIFICACION POR EQUIPOS REGISTRADA EN LA SEPTIMA ETAPA

1. Salvarani, 26-16-33 (13 corredores).
2. Goulard - Hoff, m. t. (34 corredores).
3. Mercier-Peugot, m. t. (36).
4. Scmolet-Lejeune, m. t. (04).
5. Bic, m. t. (05).
6. Peugot, m. t. (07).
7. Van Vlietergen, m. t. (03).
8. Ferrett, m. t. (90).
9. Mars-Flandria, m. t. (92).
10. Hoover-Gritand, m. t. (95).
11. Molteni, m. t. (01).
12. Scic, m. t. (126).
13. Sua, m. t. (139).

La clasificación general por equipos, después de la etapa que ganó ahora Merckx, es la siguiente:

1. Mars - Flandria, 116-32-06
2. Peugeot 32, 116-32-06
3. Molteni, 116-36-42
4. Ferrett, 117-02-48
5. Bic, 117-06-54
6. Scmolet - Lejeune, 117-11-16.
7. Salvarani, 117-14-33.
8. Sola, 117-34-04
9. Scic, 117-39-30
10. Van Vlietergen, 117-34-20
11. Goulard - Hoff, 118-15-12
12. Hoover - Gritaldy, 117-26-06
13. Werner, 117-07-13.

Ficha de Eric Leman

NEVERS (Francia). 4. (Servicio especial de AIPI) — Eric Leman, el corredor belga vencedor de la séptima etapa, de la Vuelta Ciclista a Francia, nació el 3 de julio de 1944 en Ghlin (Bélgica). Alcanza el día de su cumpleaños y en continuarse, y su peso es de 72 kilogramos. Debutó en 1963. Pasó al campo profesional en 1965.

Sus principales éxitos los ha obtenido en las siguientes pruebas: Kuurne - Bruselas - Kuurne en 1968, Gran Premio de Roulers, 1968; vencedor de la cuarta etapa del "Tour" del mismo año, Gran Premio de Wetteren, 1969, de la clásica Paris-Roubaix, en 1969; triunfos parciales en la misma prueba en las etapas cuarta, 1970, y primera y cuarta, en 1971; vencedor de la Vuelta a Bélgica, en 1969; primer clasificado en el "Tour" de Flandes, en 1970; vencedor de una etapa (primera) en el circuito de Dauphine-Provence", en 1971.

Sus clasificaciones en las anteriores ediciones del "Tour" de Francia fueron las siguientes: 10 en 1968, 60 en el 69; abandonó en la octava etapa en 1970.

RUEDA DE DIALOGOS

JUAN JOSE ARRATIBEL:

"NO SUPONIA VENTAJA EL CORRER EN CASA"

LEANDRO IRAZUSTA: "Si Barcelona renuncia, nos han prometido la organización de los mundiales de 1973"

Los gulpuzcoanos to mando la salida y en el podio. (Foto Basterretche.)

Juan José Arratibel, seleccionador provincial de ciclismo, lo estaba soñando con la labor de los suyos.

—Hay demasiadas cosas raras y, sobre todo, pruebas programadas muy cerca del campeonato. Por eso no nos pudimos enfrentar a fondo. Ayantay, al venir el viernes en Sierra, realizó esfuerzos de que no se ha repetido.

—Era por la clase de la gran diferencia tras Catalunya.

—Esa, y además que ellos rodaron muy bien. La primera vuelta la sintieron con un tiempo sensacional muy difícil de superar. Cuando nos dimos cuenta, ya nos pusieron sus fuerzas y en las vueltas siguientes a cuarta se desfondaron; sin embargo en este caso no corrió mal, y que pieren continuar a buen ritmo para finalizar bien, mentalizado su cuadro.

—Y, ¿cómo ve Arratibel a Agirre de su compañero?

—No hice falta; los cuatro andaluces eran quienes dar forzaos, y por eso esforzaos hasta en la meta, pese a que tan sólo era prueba de tiempo del tercero.

—Y el correr "en casa", era ventaja para los guipuzcoanos...?

—Bíamos, cualquier corredor, con sólo dar una vuelta al circuito, le conocían bien como los de aquí.

—Opinaba, hace un año en Sanxander sonó la cuarta posición, sin embargo esta subida de dos puestos no ha sido totalmente satisfactorio a Arratibel.

RAMON MENDIBURU

—Se roda muy fuerte, gracias Calabria y yo creo que es un buen vencedor. Entre las tres primeras pulsaba del seleccionador nacional de ciclismo, aunque en la cuarta, tuvo una gran ventaja al arrancarle grandes esfuerzos de Fuas, y cuando éste, agotado, abandonó, los demás continuaron perfectamente. Creo que los una tactica preparada que salió bien.

—Y, ¿el actuación de Guipúzcoa?

—Bien, segundo puesto ganado, es importante. No hay que rasgarse las vestiduras por ello.

—Hablaba en el redilín de Guipúzcoa, ¿cómo ve carrera mundialista?

—Yo creo que sí; en absoluto. Esa diseñja no la considero válida porque la situación es similar para todos.

—¿Qué sabe de la ausencia de Valladolid?

—Creía, porque nos ofrecían, pero no tenía ningún importante que salió para no rebajar en mucho la media hasta los numerosos detenía.

—Era un plan preconcebido?

—Sí; ya creo que siempre se debe de actuar a un corredor a lugar para descargarle de la carrera, ya rebasado de la mitad.

—¿De los rivales, cuáles le han desorientado?

—Los de Vizcaya; la presencia que has jugado durante estos años los equipos de Vizcaya, que ha sido muy, muy, muchos. En Burgos, las vinculaos no respondieron a la fama. Claro que se haja forma ha de ser pasajera, ya que la fórmula ciclista de esta región sirve para que, inmediatamente, surjan nuevos corredores de corredores importantes.

LEANDRO IRAZUSTA

El presidente de la Federación Guipuzcoana estaba emocionado, de notoriedad en el estilo deportivo de a carrera, algo también de organizativo y por el hecho de haber sido la jaula ubicada.

—Quiera felicitar a todos los colaboradores. A la ciudad Ostia, que se ha unido; la Guardia Civil de Tráfico, que ha enviado un gran equipo para ayudarnos. Y, sobre todo, a la "OJE DE ESPAÑA" —y he de recordar que hoy se ha hay una gran carrera en un periódico que no es guía— ; a las federaciones y a un magnífico equipo de tenaces que desde sin prisa, y con entusiasmo, se ha hecho posible el buen punto de la carretera, siempre estas en la cuarta, mas compenación que el valor que tiene al deporte de sus preferencias.

—Le da a Irazusta, Leandro pienza en un programa muy ambicioso ...

—Se centra en la posibilidad de organizar los mundiales de 1973. Al parecer Barcelona renuncia a ellos, y si es la sede del estadiana no va adelante la Federación Española piensa en nosotros. Sería fantástico, y la única que pide es que —esa la que sea— nos le digan cuanto antes esto es lo de empezar a trabajar ya, sin que que se nos oscurezca.

S. M.

Mañana, diálogo con Luis Puig

Durante la celebración de la carrera de ayer, nuestro compañero Alfonso Mulle ha tenido ocasión de mantener una entrevista con el presidente de la Federación Española de Ciclismo Aberdaniz diversos temas de interés, tanto del campo aficionado como del profesional. El reportaje será publicado en nuestro número de mañana. — (Foto Basterretche.)

Todo lo necesario para su hogar en
AMUEBLADORA DE GROS
MIRACRUZ, 5 — AVENIDA DE MADRID, 14
(OTRAS SUCURSALES)
IRUN, EIBAR, PAMPLONA Y ANDOAIN
UN CONSEJO: No compre muebles sin visitar antes nuestros establecimientos

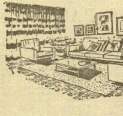

POR SEGUNDO AÑO CONSECUTIVO

Cataluña, campeona de España por regiones aficionados

Subcampeonato para Guipúzcoa y fracaso de Vizcaya, en sexta posición

ORGANIZO LA SOCIEDAD DEPORTIVA "ONTZA" Y LA VOZ DE ESPAÑA

(CRONOMETRAJE RELOJ POTENS)

El equipo catalán, campeón de España revalidando su título. — (Foto BASTERRETCHE.)

El equipo guipuzcoano, durante el recorrido. — (Foto BASTERRETCHE.)

A los seis y media de la mañana faltaban a la firma cuatro equipos: Aragón, Alava, Navarra y Valladolid.

Momentos después, el aragonés se había comparecido en el lugar de partida. Los otros tres no dieron señales de vida, y Valladolid, en uno corredores Mínguez, Nieto, Gómez y Lamas, estaban inscritos en ignoro había sido sustituido en última, correspondiendo el penúltimo lugar, no obstante la retardada salida de los segundos.

Cuando se cumplían media página la carrera, ocurrida el sábado, en Burgos. Valga este dato para enmarcar de la carrera circunstancia.

La organización era perfecta. A los menos menos cinco todo estaba a punto.

Algunos comenzaba a mal hablar "Tanto esa carrera de nadie", — es que la Guardia Civil de Tráfico había dispuesto los grupos de alrededor de 20 motocicletas. Entre ellas, muchas rutas consecutivas de la Vuelta Ciclista al País Vasco.

A las nueve en punto se da la salida al equipo de Aragón. Los demás, lo fueron haciendo cada dos minutos, y por el orden establecido anteriormente. Y en un de no muy precedente, a decir, que los calabazas tuvieron que esperar hasta las nueve y diez minutos para dar la primera pedalada, ya que entre los primeros y ellos hubiera concurrido el omnímodo de Alfredo Mugeta.

Comenzaba lo hace después de Cantabria y antes de Salamanca, con las centro hombres independientes Mallaina Aranzibe, Burgos y Murillo. Los de Vizcaya son los últimos, y también cuatro minutos después de los de Cantabria y Castilla, que comienzo en consecutada de Valladolid, son Arpitxo, Bertiaca, Echeverría y Ybarlugea.

La carrera ya está en marcha.

CATALUNA: ¡¡¡ DE MEDIA!!!

El circuito de Lezuerte amplia, en otra ocasión de Mendiola hasta San Schastián, entrando hasta el final del Antiguo en la carretera vieja, para retornar a Burgos, tiene 185 kilómetros, y 177 kilómetros, es decir, que los centro hombres tienen 8 kilómetros.

Para concentrar el tiempo se compañía, como es obligatorio en este tipo de pruebas, el del vencedor de cada equipo.

Tras la primera vuelta, el elemento de tiempo del equipo de Cataluña, comienza a ir por mas que en "cerna" de 30' 0" lo que supone una velocidad media de 44 kilómetros por hora, y que vería "recoto" del circuito.

El segundo medio tiempo la hacen en cuatro minutos menos, 30' 4" (media de 41 kilómetros), y el tercero, en 30' 0" (media de 44 kilómetros, con 28' 6".

El equipo Castellano, que cruza la meta en 41 minutos, una vez transpuesta ésta, apta por reloj, dejando, pues, en empatadas a 15 informaciones. Otro otro dato curioso de esta carrera, es que el equipo de Asturias, pues las cifras son segundos de Galicia, y que Castilla la hace a 54 segundos de Aragón, tiempo significativo, ya que la salida la había hecho tres minutos después.

GUIPUZCOA AL SEGUNDO LUGAR

Se inicia la segunda vuelta del circuito y muy pronto la gira Guipúzcoa superar los dos segundos de la ventaja vaticinada, aunque con respecto a Cataluña sostiene predicado tiempo 58 en los primeros 27 kilómetros la diferencia entre ambos 1'22", al término de las 54, es decir, a mitad de carrera—había ascendido exactamente a dos minutos. Tramitó en ampliar las diferencias de nuevo representación sobre los que le siguen, logrando 36" sobre Vizcaya. En este momento Cataluña y Vizcaya están muy igualados, y Castilla, que ya había sido para los primeros, y Cataluña, figura detrás, a 3' de Vizcaya.

Como habíamos hay que ser objetivo con Cataluña, ya ha debido a Aragón, y en la meta ganaron los equipos de Galicia, Valencia y Asturias, mientras que Vizcaya, Navarra, Cantabria, Burgos, Aragón, Castilla, Salamanca, León, Baleares y Salamanca han perdido a Pilar, que ganó por tres lo que han de rodar en la segunda mitad de la prueba con las imprescindibles para puntuar.

La velocidad media de Cataluña a mitad de carrera es de 41,4 kilómetros, y la de Guipúzcoa de 42 kilómetros, tiempo cronometrada por reloj "Potens".

CANTABRIA REACCIONA

Se cruza ya en la tercera vuelta, en la que, una vez más Cataluña hace el mejor tiempo, con 28' 50", siguiéndola Guipúzcoa con 29' 42"; Castilla, con 29' 6", y Cantabria, con 29' 41". Vizcaya, sin embargo, pierde mucha tiempo, y al hacer esta vuelta en 40' 48" ha de ver cómo Cantabria le supera en la clasificación general.

Cataluña, que ha empleado a Guipúzcoa, Vizcaya y Cantabria, puede, pues, permitirse ir cada vuelta con el tiempo que le parezca, y a la vez, ir aumentando el total de esta vuelta sobre el resto con holgura, que mantienen con fuerza en tres. También en esta vuelta hay pérdida de hombre los equipos de Aragón, Castilla, Navarra y Salamanca, que entran los demás delante de Cataluña, Guipúzcoa y Vizcaya, prolongando su ventajosa ventaja, aunque mantiene en tercera con los dos equipos excepción hecho de la Cantabria. La media, tras las 81 kilómetros es de 42,3 km/h, y los tiempos de Cataluña y Guipúzcoa a 41,5 para Castilla.

VIZCAYA SE DERRUMBA

Se vuelve a la carrera cuando la vuelta, en la que los equipos en ya salen definitivo y se modifican. Tan solo hay que recordar que Vizcaya, siguiendo la táctica de medioceridad, no cuida a hacer sus tiempos más bajo con respecto a los otros equipos. Concretamente 41' 11" por 30'10 para Guipúzcoa, 28' 50" para Cataluña, 29' 6" para Castilla. En la meta, a la vuelta, que sigue firme en su primer puesto, logra ahora 30' 15" que le supone mejorar la media absoluta que pasa a ser de 42,53 km. por hora. También Guipúzcoa, mejorando ligeramente de 41,607 km.

Los tiempos de los demás equipos tiene poca historia, finalmente, y Cantabria, que ha sido deficiente desde el principio, se recupera en esta vuelta la mejora en creces haciendo el tiempo de 29'39", no consigue superar su óptima posición.

Los tiempos de Aragón, que ha logrado de rebasar a los que le son felicitar por su deportividad y en deseo de participar, algo que en este momento no se puede decir de Valladolid, aunque tampoco debe de encontrarse sin comecer las tomores por los que no tomó la salida.

CONTROL ANTIDOPING

Finalizada la carrera se realiza control antidoping. Los correspondió por sorteo a dos corredores de los equipos asificados en primero y segundo lugar, más otros dos corredores, también por sorteo. De sanitario con ello, le pusieron Cunillera y Tena de Cataluña, Murillo y Tomas de Guipúzcoa Ibarbura de Vizcaya y Villiot de Baleares.

REPARTO DE TROFEOS

Una vez finalizada la prueba, se procedió al reparto de trofeos, distribuidos las autoridades de Burgos, con el alcalde a la cabeza, y los mandos de la Guardia Civil de Tráfico y Autoridad, siendo Benito Sánchez, presidente de la Federación Española de Ciclismo con Luis Puig, teniente coronel de la guardia civil, capitanes don Angel Núñez, deportivo presidente de Alimentación Epiza y Deportes don José Mañas, Pilar, jefe provincial de Tráfico don Antonio Bernabéu, don José de Andaluz, don José Maria Garaguerri, presidente de la Federación Castellana de Ciclismo, don Leandro Iruzaza, presidente de la Federación Vizcaína y del Comité de Competición don Jacinto Martínez Rivas, vicepresidente de la Federación Española, don Antonio Elena y otras representaciones.

Se concedieron los siguientes premios:

Premio clasificado: Cataluña, Trofeo del Ayuntamiento de Andoain.

Segundo clasificado: Guipúzcoa, Trofeo de LA VOZ DE ESPAÑA.

Tercer clasificado: Castilla, Trofeo de la Federación Guipuzcana de ciclismo.

Vuelta más rápida: Cataluña. Trofeo de LA VOZ DE ESPAÑA.

Combatividad: Cataluña.

AGRADECIMIENTO

A continuación, en el Ayuntamiento de Andoain se entregaron los premios en metálico.

ALMUERZO Y HOMENAJE A LEANDRO IRAZUSTA

A partir de los días de la tarde celebra una comida, en el parador San Antonio, de Hernani, a cuyos postres, el presidente de la Federación Guipuzcoana de Ciclismo, don Leandro Irazusta de la plaza de ciclismo reconocimiento a los méritos alcanzados por nuestra región, en sus palabras, elogió la actitud de Cataluña, que ofrece organizativo y apoyó la actitud de que se celebrara aquí "un gran componente" esto de que no pudiera ser llevado a cabo en la ciudad donde estaba prevista.

Leandro Irazusta dio las gracias a la Federación Española de Ciclismo de 1961, y que Guipúzcoa, lo único que deseaba era conocer gente la nuestra para ponerse a trabajar.

Por su mismo sentido habló el delegado provincial de Educación Física y Deportes señor Piñal.

Habló, igualmente, el vicepresidente de la Federación Española, don Eusebio Barahona y el presidente del castellano y despedida.

El presidente de la Peña Ciclista de Hernani, nombró a Irazusta presidente de honor y le impuso la insignia de oro y fin. Por parte de Cataluña, la Federación Vizcaína entregó a su colega guipuzcoano un hermoso trofeo como homenaje de amistad y de las buenas relaciones.

Finalizó así una gran jornada ciclista que realizó en el título nacional al equipo de Cataluña, como gran campeón.

ALBINO MALLO

CLASIFICACION

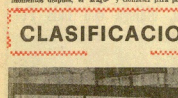

1. CATALUNA, 3-23-31 (Cunillera, Hualismo, Plana y Tena).
2. GUIPUZCOA, 3-35-37 (Andiano, Ayastuy, Bengoa y Murillo)
3. CASTILLA, 3-37-41 (Cano, Velasco, Alonso y Vergara).
4. GALICIA, 3-37-41 (Turra, Pérez, Gutiérrez y Urquijo).
5. ASTURIAS, 3-39-16 (Bárcena, Fernández, Cuervo y Cuervo).
6. VIZCAYA, 3-40-26 (Aguilera, Barbarena, Echeverría y Elorriaga).
7. BALEARES, 3-42-14 (Calabert, Trujillo, Villiot y Verdera)
8. NAVARRA, 3-42-28 (Valencia, J. Echeverría, Martiorena y Mendiguren).
9. ASTURIAS, 3-42-30 (Fernández, Garcia, Bartolomé y Cuia).
10. SALAMANCA, 3-46-27 (Luengo, Alvaro, Ramos y Barrio).
11. GALICIA, 3-48-37 (Farto, Cid, Eloisio Campos y E. Campos).
12. LEON 3-50-06 (Somarriba, Alonso, Arda y Rodríguez).
13. ARAGON, 3-56-04 (Mayen, Ayala, 'Pi y Abel Gonzalez).

La media horaria de Cataluña fue 42,533 km.;

La de Guipúzcoa, 41,607 km.

TIEMPOS PARCIALES

EQUIPO	1.ª vuelta	2.ª vuelta	3.ª vuelta	4.ª vuelta
1.º Cataluña . . .	0-56-54	0-28-16	0-30-50	0-16-19
2.º Guipúzcoa . . .	0-58-26	0-30-10	0-29-42	0-16-38
3.º Castilla . . .	0-58-29	0-29-06	0-29-41	0-29-48
4.º Cantabria . . .	0-59-37	0-40-22	0-29-47	0-29-37
5.º Valencia . . .	0-59-04	0-29-42	0-41-19	0-40-19
6.º Vizcaya . . .	0-59-07	0-29-46	0-40-49	0-41-05
7.º Baleares . . .	0-59-17	0-29-42	0-42-16	0-42-20
8.º Navarra . . .	0-59-21	0-40-39	0-41-42	0-41-48
9.º Asturias . . .	0-59-34	0-42-34	0-41-42	0-42-34
10.º Salamanca . . .	0-59-33	0-41-20	0-42-57	0-42-57
11.º Galicia . . .	0-59-41	0-42-57	0-45-21	0-45-21
12.º León . . .	0-46-51	0-43-16	0-44-51	0-45-54
13.º Aragón . . .	0-42-50	0-46-04	0-46-12	0-46-22
Burgos . . .	0-41-00	RETIRADO		

XVI CAMPEONATO DE ESPAÑA POR REGIONES CONTRA RELOJ EQUIPOS AFICIONADOS

GRAN PREMIO LA VOZ DE ESPAÑA - UNIDAD D. ONTZA
VENCEDORA, CATALUNA

Premio 2º Equipo Clasificado
Concesionario Jeep Tolosa
DAVANA
GUIPUZCOA

TERCER EQUIPO CLASIFICADO
FEDERACION GUIPUZCOANA DE CICLISMO

CASTILLA
VUELTA MAS RAPIDA
CENTA-PINGON. S. A.
Ascensores ANDOAIN
CATALUNA

CENTA PINGON

Combatividad
zeus
CATALUNA

EQUIPO MAS DESAFORTUNADO
Reas Guipuzcoana, s.a.
VILLAROYA SAN SEBASTIAN VIZCAYA

CRONOMETRAJE OFICIAL RELOJ SUIZO POTENS

SENALIZACION:
muebles xey
SAN SEBASTIAN
EIBGOBIA

INFORMACION Y ENLACE:
"MONTERA"
AERZA
CARQUIZANO, 26. - SAN SEBASTIAN

SAN FERMIN EN...

PROGRAMA DE FESTEJOS

7 DE JULIO

A las seis menos cuarto de la madrugada, dará comienzo en la Plaza Consistorial, la primera diana de las Fiestas, en la que numerosísimo tocado las notas de músicas que tomarán en los festejos de los "Sanfermines" recorriendo varias calles de la ciudad.

El mismo cuarterón de las 10 menos hagar a las 7 de la mañana individuales con el disparo de un cohete en el corralón del Portal de la Rochapea y recorriendo toros y macarenas las calles de Santo Domingo, plaza Consistorial, Dos de Mayo, Carlos III, Paseo de los Ca[illegible] Final en [illegible] toros. Al término de [illegible] experiencia acompañadas en el ruido de disparos varias vaquillas para diversión de espectadores y [illegible].

Durante la mañana, la compañía de gigantes y cabezudos [illegible] varias calles de la ciudad.

A la tradicional procesión de [illegible] Fermín, con la Imagen del Santo, que se iniciará a las 10 de la mañana, con asistencia del Ilmo. Cabildo Catedral, corporación municipal, corporación municipal y gremios, con sus cofradías y banderas y recorrerá [illegible] calles Nueva de Tejonería, Espatería, Chapelería, Dos de Mayo, de Navarrería, plaza Consistorial y calle Mayor. En el citado acto tomará parte el arma de Artillería, con disparo de varias salvas de ordenanza, tanto a la salida como al regreso del santo. Al término de la procesión tendrá lugar la misa solemne interviniendo en la parte musical el laureado Orfeón Pamplonés.

A la misma hora, y todos los días de fiestas, se celebrará una misa mayor en la capilla de San Fermín en la parroquia de San Lorenzo.

En la plaza de toros, a las cinco y media de la tarde tendrá lugar la primera corrida de toros, con los matadores y ganado que se detalla en la sección taurina del presente programa.

Los festivales infantiles en el frontón Labrit darán comienzo a las seis de la tarde con grandes concursos, premios de habilidad y sensacionales sorteos. Programa de mano aparte con detalles de los actos de cada una de las tardes, así como los importantes premios que se concederán a los niños participantes.

De 8 de la tarde a 10 de la noche, en la plaza del Castillo, bandas de gaiteros y vaquilera, ambientarán estas horas con "música regional".

El toro de fuego de este día saldrá desde el Ayuntamiento a las 10 de la noche con idéntico recorrido del día anterior.

Los fuegos artificiales serán disparados en la Ciudadela a las 10,30 de la noche a cargo de la Pirotecnia Manchega Miguelez Hermanos, de Madrigejos (Toledo).

Desde las 11 de la noche y finalizando a la 1,30 de la madrugada, en la plaza del Castillo, se ofrecerá una sesión de baladas a cargo de una orquesta.

8 DE JULIO

"DIA DE LA CALLE"

Las dianas de este día darán comienzo a las seis menos cuarto de la madrugada.

El encierro de los toros tendrá lugar a las 7 de la mañana por el mismo recorrido, finalizando en la plaza de toros, adicionándose posteriormente varias vaquillas.

La compañía de gigantes y cabezudos a partir de las 10 de la mañana, recorrerá el itinerario asignado, y que diariamente será anunciado en prensa y radio.

Las peñas de mozos de Pamplona, en el día dedicado a la calle, animarán infaticablemente la ciudad con sus acrobáticas estridencias.

A las 5,30 de la tarde en la plaza de toros, se iniciará la segunda corrida con arreglo al detalle que se indica en la sección correspondiente de este programa.

En el frontón Labrit, a partir de las 6 de la tarde, nuevo festival infantil con entretenidos juegos.

Desde las 8 a las 10 de la noche, en la plaza del Castillo, tendrá lugar la 10 de la noche, música regional por banda de tambor y gaita.

A las 10 de la noche, desde la plaza Consistorial, se correrá un nuevo toro de fuego por las calles de Dofia Ximena de Navarra y Estafeta.

En la Ciudadela, colección de fuegos artificiales a las 10,30 de la noche, a cargo de la Pirotecnia Manchega Miguelez Hermanos, de Madrigejos (Toledo).

En la plaza deportiva del Labrit —Graciano Arbizu— de nuevo y espectacular por latas de bebida se celebrará una gran verbena popular.

De 11 a 1,30 de la madrugada música de baile en la plaza del Castillo.

9 DE JULIO

Dianas a las seis menos cuarto de la madrugada.

El encierro de los toros a las 7 en punto, por el mismo recorrido de fechas anteriores.

Por la mañana, la compañía de gigantes y cabezudos variará las calles del recorrido correspondiente.

A las 5,45 de la mañana se concentrará en la plaza Consistorial el grupo de Gaitas de Ciudad Real, de Burdeos en Francia, acompañadas por su "baiete facilero", y deslizarán realizar una breve exhibición frente al edificio municipal desfilando por las calles de la ciudad dirigiéndose a la plaza de toros.

En la plaza citada, a las 10,30 de la mañana se ofrecerá al público gratuitamente, una gran fiesta taurina con variadas atracciones.

La tercera corrida de toros dará comienzo a las 5,30 de la tarde con intervención de los matadores y ganado que se indican en otra parte de este programa.

Como días anteriores desde las 6 de la tarde y en el frontón Labrit, nuevos e interesantísimos juegos infantil con importantes competiciones y premios.

De 8 a 10 de la noche, en la plaza del Castillo, música regional por gaita y tamboril.

Como los días anteriores, a partir de las 10 de la noche se correrá desde el Ayuntamiento el cuarto toro de fuego por el recorrido acostumbrado.

A las 10,30 de la noche, nueva colección de fuegos artificiales disparada desde la Ciudadela a cargo de la Pirotecnia Caballer, de Godella (Valencia).

De 11 a 1 de la noche a 1,30 de la madrugada, música de baile en la plaza del Castillo.

10 DE JULIO

A las 5,45 de la madrugada, dianas por varias bandas de música.

A las 7, se correrá el cuarto encierro de toros de las Sanfermines, en la plaza de toros, en la que como todos los días después del espectáculo antes se dará suelta a varias vaquillas.

Los Majestades de Sud Ouest y su "baiete facilero" a las 10 de la mañana, llegarán a la plaza Consistorial y dispuesto de realizar varios números de su repertorio serán recibidos en el Ayuntamiento por la Comisión de Fiestas de San Fermín. Posteriormente jesarán a obtio nuevos desfiles por distintas calles de la ciudad.

Por la mañana, la compañía de gigantes y cabezudos realizará el recorrido que le corresponda, detallado en el programa que publicará la prensa y radio.

En el teatro Gayarre a las 12,30, actuará la Agrupación Coral de Pamplona, bajo la dirección de Luis Morondo, ofreciendo un diascanciones.

A las 5,30 de la tarde se iniciará la cuarta corrida de toros interviniendo los maestros y ganado que en otra parte del programa se detalla.

Desde las 6 de la tarde, en el frontón Labrit, continuarán los extraordinarios festivales juveniles con muy distintas pruebas e importantes premios.

A partir de las 8 de la noche, en la plaza del Castillo, la agrupación musical Los Pirapedros de San Sebastián, realizará una actuación en el quiosco de música terminando a las 9. A continuación incorporando todo el salón de dichas plazas, desfilarán por las calles.

De 9 a 10 de la noche, en la plaza del Castillo, música regional por tamboril y gaita tematizada con concurrido y alegre kaskijoa.

A las 10 de la noche, desde el Ayuntamiento, toro de fuego por el recorrido acostumbrado.

A la Ciudadela, a las 10,30 de la noche, nueva colección de fuegos artificiales disparada por la misma pirotécnica del día anterior.

A las 11 de la noche, en el frontón Labrit del Ayuntamiento con acceso desde la carretera de Circunvalación y calle del Monasterio de Irache, se inaugurará un interesante espectáculo musical interviniendo en

(Pasa a la pág. 15)

IGUALATORIO MEDICO-QUIRURGICO Y DE ESPECIALIDADES DE NAVARRA, S.A.

UNICO EN NAVARRA CON ESTA DENOMINACION

SEGURO VOLUNTARIO DE ENFERMEDAD

CONTRATOS INDIVIDUALES, FAMILIARES Y COLECTIVOS (MUTUALIDADES, AYUNTAMIENTOS, SOCIEDADES)

MAS DE 25 AÑOS de experiencia asistencial sanitaria

200 facultativos (Médicos - Practicantes - Comadronas)

70.000 personas aseguradas

OFICINAS: Plaza del Castillo, 20 - 1º - Teléfono 213276

Delegaciones: TUDELA TAFALLA SANGÜESA SANTESTEBAN ESTELLA

EL IGUALATORIO DESEA ALEGRES FIESTAS A TODOS SUS IGUALADOS Y PUBLICO EN GENERAL

SAN FERMIN, EN PAMPLONA

(Viene de la pág. 13.)

le primera parte, la orquesta de secretarios de Loreto de Bilbao, con 16 ejecutantes. En la segunda parte, actúa la emisión múltiple vocal "Los Berlín", de Pamplona, ofreciendo una selección del festival "La mulata en la vida" con intervención de coro, acordeones, guitarras, bibio y otros instrumentos con más de 45 actuantes.

Desde las 11 de la noche hasta la 1,30 de la madrugada, bailables en la plaza del Castillo.

Gran verbena popular. A partir de las 12 de la noche, y terminando a las 5 de la madrugada, verbena popular en el sector central de los jardines de la Taconera, una extraordinaria velada en la que tomarán parte dos importantes orquestas.

11 DE JULIO

"PIA DE BAYONA"

Diana. A las 8,45 de la madrugada intervinieron varias bandas de música, gaita y txistu.

Pasacalles de las tres, acompañando gentilmente a las 9 de la mañana por las calles de Siguo Domingo, plaza Consistorial, Doña Blanca de Navarra, y Estafeta con final en la plaza de toros, en la que aquélla permanecerá saludada varias vueltas.

Comparsa de gigantes y cabezudos. Salida a el recorrido por las calles amenizada a las 10 de la mañana.

Pasacalles "Los Pamponitas". — Esta agrupación musical de San Sebastián, a las 10 de la mañana, después de realizar un desfile por calles de la ciudad, se concentrará en la plaza Consistorial con una actuación extraordinaria en la misma y continuando posteriormente por otros itinerarios.

Teatro Gayarre. — El grupo Si Dok Amaya, presentará a las 11 de la mañana, el espectáculo Bizi, Bizi, Eiga, Beti ti Kaiin", con el patrocinio del Ayuntamiento de Pamplona.

Asociación de Tiradores del Pilar. — A partir de las 11,30 de la mañana, tiro de un cohete de tatelaca de dinamita, cada cinco minutos en la plaza Consistorial interpretando las composiciones "Alarde foral" y "Agur jaunak", a continuación confluendo por varias calles dirigiras al parque de la Media Luna efectuándose en él, un extraordinario concierto de txistu a las 13 horas bajo la dirección del maestro Cano.

Corrida de toros. — Se inicia a las 4,30 de la tarde frente a los toros de Sayalero y Bandrés, actuando los espadas correspondientes, infiriendo reses la gran ganadería que se detalla en otra corrida de toros de las fiestas patrio de este programa.

De 8 a 10 de la noche, música regional en la plaza del Castillo.

A las 9 de la noche, en la plaza Consistorial se inaugura la exposición de pintura de artistas de Pamplona con patrocinio y una bacalao de mitón, iniciando una actuación especial frente al Ayuntamiento como final de las fiestas de San Fermín. A continuación la Comisión de Fiestas, recibirá a una representación de las distintas peñas, dedicándoles hasta los Sanfermines de 1972.

A las 10,30 de la noche, espectáculo de fuegos artificiales disparados desde la Ciudadela por la misma pirotécnica oficial anterior.

De 11 de la noche a 1,30 de la madrugada, música bailable en la plaza del Castillo.

PROGRAMA DE FESTEJOS

intervinendo los discípulos y galardón que con detalle se indica en la sección interna de prueba.

Festival infantil. — En el frontón Labrit, como todos los días a las 6 de la tarde continuará los importantes concurso y competiciones.

Música regional. — En la plaza del Castillo de 8 a 10 de la noche por bandas de gaita y txistu.

Juegos de fuego. — Partirá del Ayuntamiento por el mencionado,desde, a las 10 de la noche.

Fuegos artificiales. — A las 10,30 de la noche en la Ciudadela se disparará la sexta colección a cargo de la pirotecnia Castellar de Godella (Valencia)

Música de baile. — De 11 de la noche a 1,30 de la madrugada en la plaza del Castillo.

12 DE JULIO

A las 1,45, diana.

A las 7, encierro de los toros.

A las 10 de la mañana publicará el recorrido acompañado la comparsa de gigantes y cabezudos.

La 11 de la mañana, en la plaza de toros, se ofrecerá el Festival Internacional, una brillante cabalgata de jinetes sobre Intervinieron destacadas figuras de este deporte.

A las 5,30 de la tarde, sueltá corrida de toros, tomando parte diestros y reses que figuran en otra pieza del programa.

A las 6 de la tarde, en el frontón Labrit nuevo festival infantil con una amplia gama de pruebas del día.

De 8 a 10 de la noche, música regional en la plaza del Castillo por bandas de txistu y gaita.

A las 10 de la noche se oyeron desde el Ayuntamiento el séptimo toro de fuego con idéntico recorrido de días anteriores.

A las 10,30 de la noche colocación de fuegos artificiales en la acera alta de la Ciudadela a cargo de la Pirotecnia Zaragozana.

De 11 de la noche a 1,30 de la madrugada, música de baile en la plaza del Castillo a cargo de otra orquesta.

13 DE JULIO

Los diianas, encierro de toros y actuación de la comparsa de gigantes y cabezudos, de ajustarse a los horarios de días precedentes.

En la plaza de toros, a las 5,30 de la tarde, se inicia la séptima corrida de toros.

GRAN GALA INFANTIL. — A las 5,30 de la tarde, sesión de fuegos artificiales.

De 8 a 10 de la noche, música regional en la plaza del Castillo.

A las 10,30 de la noche, miércoles, se inicia la exposición de fuegos artificiales disparados desde la Ciudadela por la misma pirotécnica oficial.

De 11 de la noche a 1,30 de la madrugada, música bailable en la plaza del Castillo.

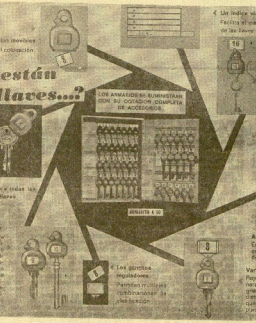

LA MADERA ENNOBLECE LA CONSTRUCCION

CARPINTERIA MECANICA
ARISTU, SDAD. LTDA.
Carretera de San Juan, 40
Teléfono, 21 37 35
PAMPLONA

Representante para Guipúzcoa: José María Rubio Raymond. Donosti-Zarra, 6 - San Sebastián.- Tel. 414101

PAMPLONA

A veinticuatro horas del cohete sanferminero

(Por teléfono, de nuestro corresponsal, JAVIER GIRONELLA.) — Mañana, a las doce, desde el balcón principal de la Casa Consistorial pamplonesa, saldrá hacia las alturas el cohete anunciador del bullicio y jolgorio que durante siete días se va a apoderar de la capital navarra.

Pamplona vivió durante la jornada de ayer y esta de hoy un claro ambiente presanferminero. Centenares de turistas extranjeros, utilizando los más diversos medios de transporte, llegan continuamente a la ciudad. Como es lógico, desde hace varias semanas los coteles y pensiones de todas clases y categorías semanas los hoteles y pen- "completo" y son ahora muchos particulares los que a través de la Oficina de Turismo acogen en sus casas a estos visitantes de todos los países y nacionalidades.

La ciudad presenta gran animación, pese a que el tiempo no se está portando correctamente. Ayer llovió con intensidad durante algunas horas y hoy continúa el cielo encapotado, anunciando también lluvia.

Para redondear este ambiente, en el parque de la Media Luna la rondalla de Los Amigos del Arte dio un concierto a base de piezas sanfermineras y bailes populares de la tierra, mientras que en las escalinatas de la catedral el Orfeón Pamplonés interpretaba ante un equipo de TVE la jota "Navarra siempre p'alante", de Larregla, la cual abrirá un gran programa informativo de TV sobre las fiestas pamplonesas al mediodía.

DIVISION ENTRE EL CLERO NAVARRO

A raíz de la Asamblea Diocesana de Obispos y Sacerdotes que se ha venido celebrando durante estos últimos días y como ya conoce el lector, cierto grupo de sacerdotes al inaugurarse la asamblea se retiraron de la misma por no estar de acuerdo con los sistemas empleados en las votaciones, ahora este grupo ha remitido a los medios informativos una nota en la que explica las razones de su retirada y da réplica a su vez a los acuerdos tomados en la asamblea y que publicamos en nuestra última edición. Entre los principales párrafos que exponen la postura de este sector se dice: "Veníamos lamentando la "prisa excesiva" con que se quemaban etapas en una marcha contra reloj en asuntos de tanta trascendencia como los que se llevaban a la asamblea, comprendemos que la premura de tiempo ahogaba el quehacer. Pero esta "impreparación" obligaba unidad a la "falta de la debida información en algunos casos" llevó —sin culpar de ello a los organizadores cuyo esfuerzo reconocemos y admiramos— a "una votación inesperada" que osada y hábilmente marginó del diálogo en el seno de los equipos de las ponencias, a un gran sector del clero navarro en uno de los más felices momentos que se nos ofrecía para sentarnos a una misma mesa de discusión y de trabajos sacerdotales de todas las tendencias."

Más tarde en otro párrafo dice esta misma nota: "A pesar de todo ello, nosotros, después de haber logrado llevar a la consideración de nuestro clero con el mejor espíritu de positiva colaboración en lo posible una serie de orientaciones e indicaciones doctrinales en torno a las proposiciones presentadas por las ponencias y aunque no conseguimos que algunos sacerdotes de la tendencia marginada en la votación de referencia fuesen llamados a integrar los equipos de las ponencias para el estudio de las nuevas proposiciones y de los "modos" presentados por la base —se hizo llegar a los responsables de esta indicación—; no tuvimos inconveniente alguno en acudir a la convocatoria que nos hacía nuestro obispo en la mañana del 30 de junio para celebrar la asamblea diocesana de acuerdo con un reglamento" acertadamente elaborado por el comité ejecutivo, pero que por desgracia llegaba excesivamente tarde (28 de junio y no a todos) para nuestra preparación debida.

Finalmente la nota expone lo siguiente: "Más, cuando apenas iniciada la reunión de estudio ya la primera, la segunda y la tercera intervención nos demostraron inequívocamente la actitud de los representantes que, considerándose mayoría de asistencia con voz y voto a la asamblea querían fabricarse un reglamento de muy diverso tenor del que con claro espíritu conciliador presentaba el comité ejecutivo y trataban de cambiar las normas de las votaciones de tal manera que siempre les favoreciesen en los puntos que les interesaban, tras un largo e inútil debate de cerca de dos horas en busca de una solución conciliadora, en vista de la postura irreconciliable con nosotros y con el reglamento adoptada por esa mayoría. Ante las primeras muestras de flaqueza y del ya citado comité que comenzaba a prescindir de una reglamentación por el mismo tan larga y prudentemente laborada, optamos por retirarnos. Al día siguiente, se retiraron también otros varios representantes, sumándose a la postura de los del día anterior. A ellos se agregaron asimismo, dos miembros de la vicaría de pastoral". Con esta nota en los medios eclesiásticos pamploneses se cree que la división entre los sectores del clero va a obligar a una determinación tajante de las propias autoridades eclesiásticas, rumoreándose que próximamente vendrá desde Roma, monseñor Arturo Tabera, que sigue ostentando el arzobispado de San Fermín.

A SANTIAGO DE COMPOSTELA EN TRACTOR

Han pasado hoy por Pamplona dos periodistas aragoneses, Joaquín Gazo y José Juan Chicón, informadores de Radio Zaragoza, que están peregrinando a Santiago de Compostela utilizando dos tractores. Los peregrinos han sido atendidos por los concesionarios de la marca en Pamplna y durante importantes tramos antes y después de la capital navarra han sido acompañados por gran número de vehículos formando una vistosa caravana.

SANFERMINES EN BARCELONA

La Casa de los Navarros en Barcelona acaba de dar a conocer el magnífico programa de actos preparado para celebrar las fiestas sanfermineras en la Ciudad Condal. Son como un trasplante de nuestras fiestas que mitigan la alegría y el bullicio de las peñas, para aquellos navarros que deban permanecer lejos de la plaza del Castillo. Junto a una salutación del vicepresidente de la Diputación Foral, don Amadeo Marco y la del alcalde de Pamplona, don Joaquín Sagüés, se recoge el programa de festejos entre los que destacan diversos actos sociales en el nuevo local recientemente inaugurado por la Casa de los Navarros.

MEJORIA DE LOS HERIDOS DE "EL PAMPLONICA"

La señorita Mari Carmen Azanza que resultó con heridas graves en el asalto a mano armada perpetrado en la fábrica de "El Pamplonica", sigue reponiéndose en el servicio de Urología del hospital de Navarra. Respecto al robo siguen realizándose intensas investigaciones por la brigada de la comisaría de Pamplona, que ha desplegado un amplio servicio. Ayer se corrió la voz de que estos detenidos están de alguna forma reacionados con los enmascarados que asaltaron Radio Requeté de Navarra el pasado mes mes de mayo y también con los que colocaron un artefacto en la rotativa de EL PENSAMIENTO NAVARRO en agosto de 1970.

HERIDO GRAVE EN ACCIDENTE DE TRAFICO

A las 2,10 de la tarde, en el término municipal de Leiza se produjo un accidente de tráfico cuando un camión matrícula BI-63.184 conducido por Ignacio Montaberría Elizalde, de 24 años de edad, soltero, chocó contra un ciclomotor conducido por Juan Otermi Saralegui, de 34 años de edad, casado, el cual a resultas del encontronazo sufrió heridas calificadas como de graves siendo internado en un centro quirúrgico de aquella zona.

EL GOBERNADOR CIVIL CLAUSURO LAS JORNADAS DEL FOLKLORE NAVARRO

Ayer, en la plaza de toros de Tafalla en un gran festival nocturno retransmitido en directo por las emisoras provinciales tuvo lugar la clausura de las jornadas del folklore navarro que han venido celebrándose en la ciudad del Cidacos dentro de los Festivales de España patrocinados por el Ministerio de Información y Turismo. Estuvo presente en esta última jornada el gobernador civil y jefe provincial del Movimiento don Federico Gerona de la Figuera que ostentaba la representación del ministro de Información y Turismo acompañado por el delegado provincial del citado ministerio don Oscar Núñez y otras autoridades provinciales y locales.

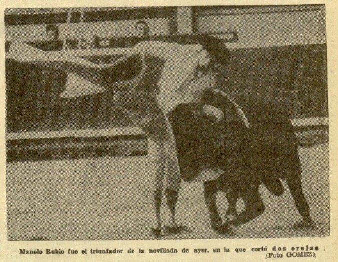

Manolo Rubio fue el triunfador de la novillada de ayer, en la que cortó dos orejas. (Foto GOMEZ).

PROGRAMA PARA MAÑANA

En el preciso momento que el reloj de la Casa Consistorial señale las doce de la mañana de este singular día, el presidente de la comisión de fiestas de San Fermín, desde el balcón central de la misma, lanzará al espacio el primer cohete de las fiestas, que con su chupinazo anunciará el instante del comienzo de las mismas. A continuación varias bandas de música, gaiteros y chistularis, tras una breve actuación frente al edificio municipal, se dirigirán desde la calle Chapitela a la plaza del Castillo, desde cuyo punto se distribuirán por distintos sectores de la ciudad. Seguidamente, en la misma plaza del Castillo, será quemada una traca y al final de la misma la banda infantil de cornetas y tambores de la Agrupación Deportiva San Juan iniciará un recorrido por varias calles. Por la tarde, a las cuatro y media, la corporación municipal, desde el Ayuntamiento, acompañada de clarines, timbales, maceros, banda de música y comparsa de gigantes y cabezudos, con gaiteros y chistularis, se dirigirá por la calle Mayor hasta la parroquia de San Lorenzo, con el fin de asistir a las tradicionales "vísperas cantadas" en la capilla de San Fermín. En la parte musical de este acto religioso actuará la orquesta Santa Cecilia. A las diez en punto de la noche, desde la plaza Consistorial se correrá el primer toro de fuego para los niños, terminando al final de la calle Estafeta.

La colección de fuegos artificiales correspondiente a la noche de este día, así como todas las de las fiestas será disparada desde la zona alta de la Ciudadela, a las diez y media.

En la plaza del Castillo, desde las once a la una y media de la madrugada, se interpretará música bailable a cargo de una orquestina.

ciudad deportiva AMAYA

AMAYA

SAN FERMIN 1971

PROGRAMA DE VERBENAS

TODOS LOS DIAS DE 11 DE LA NOCHE A 4 DE LA MADRUGADA

Día 6 de julio
Martes
ABEL Y SU CONJUNTO
THE CONGO STAR
LOS CLAN

Día 7 de julio
Miércoles
ABEL Y SU CONJUNTO
THE CONGO STAR
LOS CLAN

Día 8 de julio
Jueves
ABEL Y SU CONJUNTO
THE CONGO STAR
LOS CLAN

Día 9 de julio
Viernes
ABEL Y SU CONJUNTO
THE CONGO STAR
LOS CLAN

Día 10 de julio
Sábado
FAMAS UNIDAS
LOS CLAN

GRAN PISTA EXTERIOR E INTERIOR DE BAILE

Día 11 de julio
Domingo
LAS SUPERSUECAS
LOS CLAN
FAMAS UNIDAS

Día 12 de julio
Lunes
IMAGEN
UNION DE REYES
LOS CLAN

Día 13 de julio
Martes
IMAGEN
UNION DE REYES
LOS CLAN

Día 14 de julio
Miércoles
IMAGEN
LOS CLAN

APARCAMIENTO para 1.000 vehículos

Servicio directo de autobuses con salida de la Plaza de Mola, 1

SUS ALEGRES FIESTAS BRINDANDO CON,

CODORNIU

SAN FERMIN, EN PAMPLONA

Aquellos toros navarros

DE "TORITOS" A "SEÑORES TOROS"

Los toros primitivos —dicen las crónicas— se tomaban por fieros e indomables al correr de los siglos XV y XVI. Los seleccionaban, por lo general, los curiateros en los campos de las dos Castillas, de Navarra, Aragón y Andalucía, y era costumbre lidiar un toro de cada campo. Hasta el siglo XVII no empezaban a organizarse las vacadas, y allá había un ganado simplista, pues no había nacido la selección.

Nada inventa el crónica que ocurre en el mundo taurino. Lo escrito está y hay que decir que los toros jaranchos a través de romances y cantares que producían en fama. Era menester de caballeros cimeros, así como otras suertes de castigo y muerte de los asnados.

De cita como ganadería más antigua la de "Juan Portillo", pero no hay constancia fidedigna, y él de que hubo otras muy notables por Navarra, Andalucía y Aragón. Incluso existía un orden en las corridas reales que iba de la suerte de vara a la suerte de la lanza de correr a los toros, con preferencia a Andalucía.

Mediado el siglo XVIII se forman en Navarra ganaderías con reses de la región, siendo las primeras las de don Francisco Javier Gomendiaín, en Tudela, y la de don Joaquín Zaldumendi, en Caparroso. Peñajo singulares, el ovalado, el redondo, el cosarado y el mohecino.

Vacas antiguas y toros navarros daban lugar a los toros "Gallardos", merced de saugres que José A. García dos Marcos, Barcalo de Cabros, lo cual ha dado lugar a un profundo cambio de una investigación técnica.

Ya sobre los registros de la plaza madrileña de la Puerta de Alcalá—bien aireada de polvo de urbanismo— consta que se lidiaron toros de don Francisco Javier Gomendiaín —esta tarde Carrigría— el primero de julio de 1796. Eran años de la viuda de Leonhardt y tratan adrede en Tudela. Su divisa era pajiza.

En el año de 1783 surge el nombre de don Gabriel Gómez, de Tudela, que lidia toros de divisa blanca, y en 1812 y 1813 se lidian toros de Zaldumendi, de Caparroso, pura raza navarra, con divisa amarilla y verde.

Simultáneamente, por la ribera plana van pasando estos nombres: don Manuel Jiménez, de Cascante; doña María de la Concepción Jiménez de Tudela, de Funes; don Antonio Líbano, de Tudela; don Juan Gomendiaín, de Tudela; don Luis Lizasoain, de Tudela; señora viuda de don Felipe Pérez de Laborda, de Tudela; don Ignacio Gomendiaín, de Tudela; don Osacrio Carrigorri, de, Valmondo Díaz y don Miguel Pérez.

Que los Carrigorri fueron famosísimos no es menos sabido. Fundó la vacada don Francisco Javier Gomendiaín, que criaba los toros de Lesaca (Iñego Félix Moreno). La explotó don Nazario Carrigorri, conde, largo, al conde de Espoz y Mina, y éste adquirió su parte a la muerte de aquel. Los herederos del conde la enajenaron en 1900 a favor de don Bernardo Cobeda, una de cuyas hijas casó con Alejandro Fernández, de Salamanca, actual poseedor de toros bravos, aunque extinguida ya la raza o la sangre Carrigorri.

Los Zaldumendi, de sangre netamente navarra, dejaron también historia muy notable, cual los Pepeles de don Miguel, que se asentaron en tierras de Corella y que nacen a propiedad de don Evaristo Sibagón y, finalmente, a la de don Roque Alzina, que es mejora cruzado con Guadalcázar.

Datos interesantísimos curiosos, entre otros que pudiéramos citar, es que un primo de Hernán Cortés se lleva a México semental navarro. Surgió por esta sangre la línea de los Aleticos.

El toro navarro —crónica estulta— tenía un genio de "dos mil demonios". Los pradera, que empezaron por llamarles "Sorias", sin duda por su poca alzada, cuando los probaron en las corralizas diluvian: "cabezas toros".

Entre los más notables, que son actualmente figuran "Lágrer", de Zaldumendi, que en 1858, en Pamplona, fue indultado por su bravura, igual que lo fuera el año anterior "Chocolatero". Y "Sitiero", que en la plaza de Borceiros, en 1851, mató al toro que había de correr un séptimo lugar y tomó, como si tal cosa, veintiocho suyazos en el vuelo.

"Trabajero", de don Roque Alzina, "Sitiero", "Andrinesero" y "Sacrificio", "Jaqueso" en 1873.

"Contiendo", de don Raimundo Díaz, lidiado en Tarrasa en 1881, herió mortalmente al banderillero Ardura, y "Manchego", de la misma vacada, mató en Vitoria, en 1884, al picador Manuel García.

"Sandino", ya de don Jorge Díaz, lidiado en Pamplona en 1891, sinto diez vacas, cosidoso delos derribos y mató cinco caballos.

"Cimarrón", de los hermanos Limón, lidiado en Cartagena en 1896, recibió veintiocho puyazos. Le mató Frascuelo. Y "Zafrero", de don Pedro Líbano, lidiado en Pamplona en 1898, escapó a Frascuelo al entrar a matar.

Los "carrigurtis" tienen larga historia sobre su divisa. Quizás la más notable se centra en "Asedio", que estaba destinado a la plaza de Madrid, pero que no pudo esperar: se enfermó y se despedió. O bien "Lisvero", que en la plaza de Zaragoza, el 14 de octubre de 1890, tomó el nombre de "Cimarrón" y "vencedor", lidiado en Barcelona en 1896, después de tomar 23 varas y de matar nueve caballos se recuerda como uno de los mejores toros.

Repetimos, larga y gloriosa historia la de los toros navarros.

Digamos, al paso, que el primer reglamento taurino que se conoce para el toro a pie data del año 1856, referido a la plaza de Madrid, y en también Pamplona tuvo su propio reglamento, aprobado en 1862, lidia en la inmortal.

Puede quien escribe dar fe de los últimos toros navarros lidiados en Pamplona y con las que bien cabe decir se extingue una raza. Correspondían a la ganadería de Alaín y eran reses de una corrida lidiada el San Fermín anterior. Cuatro toros cerrados, preciosos, ojo perdido. No pudo con ellos el torero sevillano cuyo nombre me reserva, porque si bien es cierto que estaba atacado de una enfermedad en la sangre, que le dejó ciego, no es menos que aquellos toros navarros, aquel de gallardía de cerca, se movían lento, sin doblar, porque su sangre era un volcán y su nervio indomable.

No olvidan aquellos toros al toro actual. Mejor dicho, al toro actual. Porque aquellos toros eximios existentes lidiados, una justa medida: porque no valían las cornadas cuando los toros hacen honor a su nombre. Ahora, la fiesta, más que tal fiesta, es espectáculo, y al público le gusta ver a los toreros en grupo a la entrada de plaza que el torero de turno punta sacar del burrego de turno.

De ahí que no resulte extraño que se haya extinguido aquella raza, que bautizaban de "señores toros", pero de nagado rulzan. Vamos, algo así —todo en cierto modo— como aquello que el crónica dice una vez al labrador de ganaderos señores y de señores ganaderos, que puede ser incluso igual, pero que no es lo mismo.

José María P. SALAZAR

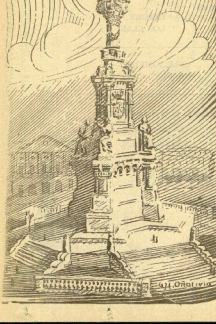

ANTES O DESPUES

★ Puedes necesitar ayuda para:

La vivienda
Tu promoción profesional o la de tus hijos
El desarrollo de tus negocios
La mejora de tu explotación agrícola o ganadera, etc...

★ Ahorra y te ayudará la:

CAJA DE AHORROS MUNICIPAL DE PAMPLONA

PERNECIENTE A LA CONFEDERACION ESPAÑOLA DE CAJAS DE AHORRO BENEFICAS

Pamplona, en fiestas

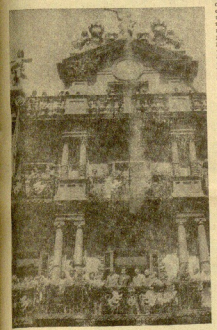

"Ya falta menos para San Fermín!" Esta frase suele decirse todos los años el último día de las fiestas. Pero siempre hay alguien que la estropea: "Pues no está poco lejos el próximo 7 de julio..." Sin embargo, como cada año, los "sanfermines" se nos echan encima: mucho de nosotros hemos pensado que no estaría el cohete no cómo pozan oficialmente las fiestas, pero en la práctica, casi ya han empezado: el plan está hecho, los detalles a punto, las barricas fraccionan, y los previsores tienen el pantalón blanco y el pañuelo rojo planchados.

Pamplona, en los días presanfermineros, vive en un efervescente ambiente. Llegan los amigos, los parientes, los vecindarios y fiestas multiplican sus sonidos, las barras están abarrotadas, muchos chicos y chicas se pasean con sus chapas de tiera, completando el equilibrio. En la tómbola se ha repartido ya bastante dinero y la suerte ha sonreído a unos y a otros no. Pero la alegría está en la calle, en las casas, en todas partes. El cohete se oyeron y se alegan las tristezas y el mal humor.

Pamplona se prepara así para acoger con los brazos abiertos a todo el que quiera disfrutar de sus fiestas. Se llega forastero y se vuelve pamplonico, como amigo de amigos.

Algunos no lo comprendieran, algunos no estarán de acuerdo en ciertos casos. Pero la admiración será común para todos. Y es que los sanfermines tienen una "garra" especial, única, original: los sanfermines, dicen los entendidos, hay que sentirlos, hay que "notarse" en ellos.

LICEO IRUÑA

CURSILLO DE VERANO 1971

Comienzo del curso, el 19 de JULIO
Matrículas a partir del día 16 de JULIO

PREUNIVERSITARIO "RECONOCIDO" (MASCULINO Y FEMENINO)
Grupos específicos CIENCIAS LETRAS

REVALIDA de 6.° curso, en los específicos de LETRAS Y CIENCIAS
PRUEBAS DE CONJUNTO de 4.° curso
Todas las asignaturas de RECUPERACIÓN de cualquier curso de BACHILLERATO

CONTABILIDAD
LENGUAS: Francés, Inglés, Latín y Griego
CLASES ESPECIALES DE:

FRANCES e INGLES para la obtención del TITULO, en combinación con la ESCUELA CENTRAL DE IDIOMAS DE BARCELONA

DELINEACION - ARQUITECTURA Y MECANICA
Dibujo de arquitectura (Selectivo de Ciencias). **DIBUJO ARTISTICO.** Implantación de clases de **ESCULTURA** a cargo de profesora HOLANDESA, titulada en BELLAS ARTES.

LICEO IRUÑA

Estafeta, 60-1.° — Teléf. 21 40 69 — PAMPLONA

SAN FERMIN, EN PAMPLONA

ORIGEN DE LAS FIESTAS Y FERIAS DE SAN FERMIN

Nuestras famosas y universalmente conocidas como fiestas y ferias de San Fermín, que se celebran en la actualidad simultáneamente, se festejaban hasta finales del siglo XVI en distintas temporadas del año.

FIESTAS

La devoción y el culto a San Fermín, tradicionales en Pamplona desde tiempo inmemorial, se intensificaron en el siglo XII al ser traída a nuestra ciudad la primera reliquia del santo mártir, la cual se expuso para su veneración, en una cruz de oro, en la iglesia mayor de la capital del reino de Navarra.

Aquella devoción por nuestro santo paisano se hizo popular en el siglo XIV, cuando el rey Carlos II importó de Amiens una reliquia de San Fermín, accediendo a la petición del concejo unido del burgo y de la población, cuyos vecinos, después de haber estado separados muchos años por odios y rencores, acordaron hacer las paces y volcar la enemistad y la inquina contra los pobres habitantes de la ciudad de la Navarrería.

La santa reliquia fue entronizada en la iglesia parroquial de San Lorenzo para ser adorada públicamente. En el año de 1386, los jurados de los dichos burgos acordaron celebrar todos los años, con la máxima pompa y manifestación popular posible, la festividad de San Fermín.

Desde entonces las fiestas se celebran, igual que en la actualidad, el día de San Fermín, que entonces se conmemoraba el 10 de octubre, fecha en que la Iglesia solemnizaba la onomástica de nuestro patrón, por ser dicho día cuando entró Fermín en Amiens a predicar el Evangelio.

Muchísimos años tardaron nuestros antepasados en percatarse de que en Pamplona y en el mes de octubre el tiempo únicamente invita a comer castañas asadas y calientes. ¡Cuántas fiestas no se habrían deslucido hasta el año 1590, en que el regimiento de la ciudad solicitó de la Iglesia el traslado del día de San Fermín del 10 de octubre al 7 de julio! Ello fue aprobado por el sínodo diocesano de dicho año, siendo obispo de Pamplona don Bernardo de Rojas y Sandoval.

FERIAS

El origen de las ferias se remonta al año de 1381, en el que Carlos II de Navarra otorgó a Pamplona el privilegio de una feria franca de veinte días, a partir del de San Juan Bautista. Posteriormente las Cortes ordenaron diesen comienso el día de San Pedro y terminasen el 18 de julio.

Aquel privilegio real afectaba "...a todas y cualesquiera cosas, mercadurías, mercerías y empleas que fuesen para vender, comprar, enagenar, cambiar o trocar, y también de cambios y de otras maneras y condiciones de cualesquiera contratos".

Aquellas ferias se anunciaban todos los años en la noche en hogueras de San Juan. El pregón se hacía con acompañamiento de trompetas y timbales. Y así, desde aquellos lejanos tiempos, se ha continuado tradicionalmente anunciando, primero las ferias y, posteriormente, las ferias y fiestas, hasta nuestros días, en que en la dicha noche, se anuncian las próximas ferias y fiestas de San Fermín colocando en los sitios de costumbre los carteles anunciadores de las mismas.

Antiguamente, para anunciar las ferias, el día de San Juan se celebraba algún regocijo público, frecuentemente el correr la sortija en la calle de la Salinería (hoy calle de Zapatería).

Desde el día de San Juan hasta la víspera de San Pedro, ambos inclusive, corrían los cinco días durante los cuales los mercaderes y los tratantes tenían plazo para venir a Pamplona con sus mercadurías, gozando de los privilegios que más adelante indicaremos. A partir del día de San Pedro comenzaba la feria, que duraba 20 días justos, es decir, hasta el 18 de julio. A partir de esta fecha se concedían otros cinco días para "salir de la feria", es decir, para regresar los feriantes a sus puntos de origen con las mercancías sobrantes o con las compradas en ella.

Durante los días indicados, los asistentes a la feria tenían entre otros los siguientes privilegios:

1. Estaban libres de pagar peaje, tributo o impuesto alguno dentro del reino de Navarra.

2. Gozaban de inmunidad de prendimiento, aunque hubiese contra ellos mandamiento de arresto, o tuvieran castigos pendientes con la justicia.

3. No podían ser embargados ni en sus bienes ni en sus personas, a no ser que en las transacciones ejecutadas en la feria cometiesen alguna infracción, en cuyo caso perdían inmediatamente la inmunidad y podían ser castigados por las faltas cometidas en la feria.

4. Si al venir a la feria o marcharse de ella, en algún lugar del reino de Navarra fuesen robados, asaltados o alguno fuese muerto, las autoridades del lugar donde se hubiese cometido la agresión estaban obligadas a perseguir de día y de noche al malhechor o malhechores hasta su captura. Y si por negligencia o ineptitud no fuesen apresados los culpables, los representantes de la autoridad local serían los que habían de satisfacer y pagar a las víctimas.

Estos privilegios y otros no tan importantes hicieron que la feria de Pamplona fuese conocida por habitantes de lejanos reinos, desde los cuales acudían todos los años en gran número tentados por los beneficios que en ella se podían obtener al amparo de la protección real.

José Joaquín ARAZURI

EL CARTEL DE FIESTAS DE 1971

Cuando escuché por primera vez a aquel gran charlista que se llamó Federico García Sanchiz, sufrí una gran decepción. Aquel estilo de los oradores de la época, con sus frases rimbombantes, rico en gestos y en ademanes, contrastaba con el estilo sencillo y fácil de quien hizo de España su Dulcinea.

En aquella ocasión explicó magistralmente García Sanchiz el porqué de su dicción y de su oratoria que correspondía, ni más ni menos, que a la manera normal de hablar de las personas. Desde entonces y plenamente convencido con su explicación, fui un decidido entusiasta del "pobrecito hablador".

Cuando contemplé por vez primera la fotografía de don Javier Cejuela, que ha sido elegida para el cartel anunciador de nuestras fiestas, me llevé también otra gran decepción.

Estamos acostumbrados a ver fotografías del encierro en las que casi siempre se aprecia una masa abigarrada de mozos y toros que nos dan una imagen deformada del espectáculo.

Al meditar sobre la foto de Cejuela, hemos cambiado de opinión al considerar que el encierro es así en su máxima pureza. Diríamos que se trata de la síntesis del encierro con una calle de Doña Blanca de Navarra limpia de mocina, con la torada dominando el arroyo y con unos mozos bravos que saben correr y que no dudan en meterse en la siempre difícil calle de la Estafeta.

Con su atuendo de pamplonicas, sin más defensa que la ligereza de sus piernas y el periódico enrollado en una mano, presto a desviar la atención de algún toro adelantado en su veloz carrera.

Saber correr ante los toros tiene una difícil facilidad. Entran en juego en ello las cualidades innatas de la raza y es un capote invisible de nuestro santo patrono quien protege siempre a nuestros mozos.

Nuestro santo moreno les dará aliento y les subirá como en volandas a un vallado de seguridad que separa a los corredores de los espectadores.

Y el sol madrugará para estar presente en la escena y seguir después su caminar en busca de nuevos horizontes.

Así es nuestro cartel de fiestas y así es de extraordinaria la fotografía de Cejuela, que no corresponde a los años treinta, que es reciente y actual, y que demostrará al mundo la verdadera belleza de algo tan sublime como el encierro de los toros.

B. SOTERAS ELIÁ

Presidente de Agrupación Fotográfica y Cinematográfica de Navarra.

EUSKALERRIA

IRUN: I Concurso de Fotografía

IRUN. (De nuestro corresponsal, DIEZ BERMEJO.)

El cine club Irún, al margen de su sección de Cine Internacional Amateur organiza también el I Concurso de Fotografía Ciudad de Irún, con dos modalidades, en blanco y negro con una dimensión mínima de 400 cm2 y máxima de 1.600 cm2.

En dispositivas también con los formatos 24 x 36 ó de 6 x 6.

Como premios se citan la Trofeo Ayuntamiento 3.000 pesetas, 2.000 y 1.000 pesetas, respectivamente.

El plazo final para envío de las obras se cerrará el 11 de septiembre, siendo montadas con las obras una exposición de ... días.

Quienes deseen participar en pueden enviar a la Sección de Fomento del Ayuntamiento las fotografías en sobres cerrados y la correspondencia a "Cine Foto Amateur", cine club Irún, Palacio de Sancho de Urdanibia, Irún.

HORARIO DEL COMERCIO

Y nos referimos a los cierres de los sábados por la tarde del gremio de comestibles. Unos cierran; otros no, hay grupos que se ponen de acuerdo, otros no. Y finalmente cualidad muy española, cada cual hace lo que le conviene y gusta. ¿Por qué no se reglamenta ya esto definitivamente, viendo que existen numerosas personas quizá hasta mayoría que no creen conveniente abrir el sábado por la tarde? Una solución en favor de ellos y del público.

CONCURSO COMARCAL DE GANADERIA

Se han repartido ya los premios a los vencedores del concurso de ganadería celebrado el día uno de julio.

Siete premios han ido a parar a los propietarios de reses de Fuenterrabía por los ejemplares de sus caseríos que han presentado. Otros tres primeros premios a propietarios residentes en Irún.

TOLOSA HERMANOS
Muebles de cocina.
Accesorios baño.
TAPISON.
SINTASOL CEFLEX.
Persianas venecianas
GRADULUX.

EL BOLETIN MUNICIPAL

El Ayuntamiento ha editado por su cuenta un boletín municipal dedicado a las entrañables fiestas de San Marcial. En ellas existen poesías, cartas de América (por don Juan Legarreta, entrañable irunés y antiguo capitán del Real Unión, hoy día en Chile) y distintas opiniones sobre problemas iruneses.

En él se indican defectos basados en las opiniones de quienes viven en la ciudad e indican las formas de eliminarlas. Falta, es voz general, un gran hotel; en menor escala, papeleras en la ciudad, y se solicita una mayor vida cultural que todos deseamos.

UNA CIUDAD TRANQUILA EN CONJUNTO

El comisario de Policía de la ciudad, don Darío González, ha declarado que, en general, Irún es una ciudad tranquila, siendo las personas de paso las que, en el aspecto policial, dan mayor trabajo a la autoridad.

MARTIN RECALDE, A MOSCU

Hoy o mañana partirá hacia Moscú el irunés Martín Recalde, que tanta fama ha conseguido en los concursos de tiro al plato. En la capital rusa participará en el Gran Premio Internacional de esta especialidad.

CARTELERA

AMAYA. — 7-30 y 10-30, "Vente a Alemania, Pepe". (Mayores de 18 años).

BELLAS ARTES. — 7-30, "Juicio de faldas" (Mayores de 18 años).

BIDASOA. — 7-30, "Ruleta infernal" y "Tarzán de los monos". (Todos).

PRINCIPAL. — 7-30, "Plazo para morir" y "Jinetes del terror". (Mayores de 14 años).

URANZU. — 5-45 y 8, "Los indestructibles". (Todos).

CINE AMAYA

Hoy, a las 7-30 y 10-30, y en días sucesivos, el cine Amaya presenta la divertidísima producción de Pedro Lazaga "Vente a Alemania, Pepe". Una gran creación del conocido actor donostiarra Alfredo Landa.

Junto a él, Tina Sainz y José Sacristán. Dos horas de humor, con las divertidas hazañas de un cateto en Alemania.

Usted reirá con él y después finalizará emocionándose. Las aventuras de un pobre español repletas de comicidad y humanidad. En eastmancolor.

Llegó el verano, pero sus zapatos
HOY Y SIEMPRE
CALZADOS ANTONIO
Galerías Comerciales, 15. IRUN

CINE BELLAS ARTES

Anuncia para hoy, a las 7-30, la última exhibición del film en color "Juicio de faldas", gran éxito popular del cine español, con Manolo Escobar, Conchita Velasco y Gracita Morales.

Mañana, martes, y el miércoles presentará la superproducción Universal International, en technicolor, "Ceremonia secreta", realización de Joseph Losey, con Elizabeth Taylor, Mia Farrow y Robert Mitchum.

El jueves y viernes exhibirá "Pagó cara su muerte", sensacional "western", en colores, con William Bogart, Sidney Chaplin y Agnes Spaak. Y a partir del sábado, "Soltera y madre en la vida", comedia en tecnicolor, con Lina Morgan, Alfredo Landa y Manolo Gómez Bur.

FARMACIA DE TURNO

Corresponde a la señora Múgica, paseo de Colón, 3.

J. M. DIEZ

¡YA LLEGO EL VERANO!

YA LLEGO EL EXTRA VERANIEGO DE «7 FECHAS»

Ahí lo tiene, a la vuelta de la esquina, en el primer quiosco.

El "¡no va más!" de una publicación.

132 páginas apretadas de texto, ilustradas, impresas en nítido huecograbado a color.

¿Quiere usted chistes?

Centenares de ellos, acompañados de anécdotas, sucedidos y pasatiempos.

¿Crucigramas?

También por centenares, los de más moderna técnica y más ... solución.

PORQUE EL EXTRA VERANIEGO DE "7 FECHAS"

se escribe pensando en usted y en sus vacaciones.

Para despreocuparle, "preocupándole" con sus rompecabezas y acertijos.

Para distraerle con una colección de reportajes actualísimos e inteligentemente elaborados.

La mejor diversión y la más provechosa. Todo, al alcance de su vista.

Un recreo que no se acaba con el verano.

Lea nuestras pimpantes páginas.

¿Sabe usted que trece muertos conservados por el frío en los Estados Unidos tienen previsto resucitar en el año 2100? Entérese de los misterios de la criogenización en nuestro reportaje "El frigorífico humano".

Este año se celebra el centenario de Amadeo Vives. El inspirado compositor español que brindó tantas obras de su talento al género zarzuelístico. Nosotros le hablamos de él y de sus obras pero también le ofrecemos la historia luminosa y completa de la zarzuela española, famosa en el mundo y afincada en nuestro pueblo.

El "short", ¿lo sabía usted?, es un producto de la rebeldía juvenil. Un producto simpático y muy a tono con el verano. De todas maneras, conviene que siga el viejo consejo de "nadar y guardar la ropa". Aunque la verdad, ya hay poca que guardar. Usted no lo va a sentir si contempla la colección de bellezas que ilustran este sugestivo reportaje.

¿Sabía usted que Nuvolari consideraba suicidas a los toreros? Sin embargo, él se lanzaba a velocidades de vértigo pilotando su bólido. La anécdota y el contorno humano de los corredores en "De Lasarte al Jarama". Un reportaje que revela infinitas facetas de los ases del volante.

La picardía y el robo son eternos. Desde el robo de las joyas de la corona inglesa por el coronel Blood, al de "Monna Lisa", en el Louvre. ¿Sabía que antes del célebre asalto al tren de Glasgow hubo un robo del siglo? Pues sí; fue el de Brink's, en Estados Unidos.

No olvide que estamos en el Año Santo Compostelano. Nosotros le brindamos el poético y fervoroso itinerario por el primer Mercado Común de Europa y de la fe.

Todo esto, ¡y tantas cosas más!, en el extra veraniego de 7 FECHAS.

Ya lo tiene a la venta en toda España.

¡Y sólo cuesta 20 pesetas ejemplar!

Un precio de risa, de mucha risa.

Porque viene rebosando chistes, anécdotas, sucedidos y curiosidades.

BEASAIN

Definitiva adjudicación de obras

Después de haber transcurrido el tiempo reglamentario la Comisión Permanente Municipal, en uno de sus acuerdos adoptados en la presente semana aprobó la adjudicación definitiva de la subasta de las obras, para la reparación de las calles, Tercio Oriamendi, San Ignacio y parte de la Santa María.

El contratista que se hará cargo de la citada obra será don Miguel Baraibar Pellejero, de Tolosa. Deseamos que éste buen señor, comience las obras cuanto antes, ya que las calles en reparación están cada vez en peor estado.

AJEDRECISTAS EN FRANCIA. — La Sociedad Ajedrecista Alfil, junto con la de Vergara asistieron, en calidad de invitados a un torneo, celebrado hace unos días en la localidad de Bayona, equipo que triunfó rotundamente en los torneos de fiestas patronales de la villa, en el pasado mes de mayo. Los resultados fueron contrarios en mayoría para los representantes hispanos, que tuvieron que declinar ante la mejor preparación de los galos. La estancia fue realmente maravillosa, y las atenciones que tuvieron los ajedrecistas franceses para los representantes vascos, fue impresionante. Un paso extraordinariamente grande el que se ha dado con motivo de este encuentro, en el país vecino, uniéndose con verdadera amistad dos estupendas familias del deporte del ajedrez.

PERSISTE EL PELIGRO. — Hace unos días anunciábamos por medio de esta atalaya de UNIDAD el peligro que encierra la parte alta del edificio número 16 de la calle Mayor. Parte del tejado amenaza a derrumbarse, sino se le ponen las medidas oportunas. Rogamos una vez más a las personas encargadas, hagan lo posible por mejorar tal estado en evitación de males mayores.

J. L. SANCHEZ

En Euromar, en la noche de la belleza

El acto de proclamación de "Miss Vascongadas 1971", fue un tanto monótono y gris

¡Qué pena que me das verte inmóvil con tu pierna adelantada, en esa "pose" que tantas y tantas veces has ensayado en casa, tienes también la cara como detenida en el tiempo de la sonrisa, te sientes también un poco como la heroína arrojada a los leones del circo, cien y más miradas que se te clavan, y que nadie sepa de tu angustia por oír tu nombre...

Cuando cesó la música que hasta entonces había tratado de disolver el aburrimiento de la noche —desde las diez y media hasta las doce de la noche— y cuando ya no se oía la melódica voz que se despedía de su amor tan sencillamente: "Adiós, amor, que te vaya bien", precisamente entonces, a las 12 en punto de la noche, el foco de luz barrió la cara de las nueve bellezas y el público pudo contemplar lo que debía haber estado viendo durante la hora y media que sesteó aburrido por entre las mesas de la sala de fiestas, es decir, que quiero decir que voy a decir que el público tenía derecho a ver a las protagonistas de la noche durante más tiempo para que todos pudieran tomar parte en el juego, que también quiero decir y voy a decir que en tales casos, lo lógico es que se levante una pasarela y que por ella caminen las bellezas mencionadas, también lo lógico es que haya varios pases por la pasarela, con distintos vestidos también, naturalmente, y de esta manera la Noche de la Belleza de Euromar tendría alguna razón de ser y no solamente los diez minutos o el cuarto de hora que duró la ceremonia que para semejante vaina, uno puede ahorrarse el viaje, y sobraba también el 99 por 100 de la propaganda que se hizo.

Que también pasó que cuando el foco de luz barrió las caras y el público pudo contemplar por vez primera a las bellezas, entonces, como pasa siempre en parecidas circunstancias, tampoco la decisión del jurado satisfizo a todos ni mucho menos, entre los cuales se encuentra el cronista naturalmente que, al menos, el 1, 2, 3 lo hubiese convertido en 3 2 1 si es que se le permite que si se le permitirá porque es lo menos que se le puede permitir.

Que también es opinión muy particular del cronista que la pasarela habría tenido una doble función que, en este caso, habría consistido en poder tomar nota de las piernas de las concursantes, extremo éste que bien merece la pena por cuanto que en teoría de un amigo pintor la mujer actual ha depositado en ellas gran parte de su femineidad, y aquí, en este concurso de "Miss Vascongadas 1971", hubo concursante que hasta llevaba pantalones largos, cosa que naturalmente no debiera estar permitida como uno opina, y que este detalle de las piernas, como otros muchos detalles, deben ser tenidos en cuenta a la hora de la elección, que si, si que fueron tenidos en cuenta, entonces uno deja de entender alguna cosa, evidentemente.

Y que para terminar, lo único que puede hacer el cronista es pedir perdón a todos porque esclavo de la verdad no ha tenido más remedio que decir lo que ha dicho, cuando generalmente le resulta más fácil la loa y la alabanza, que en este tema le habría salido hasta con adornos. Decir también que al escribir estas líneas le ha sangrado un poco, por el lado de la sensibilidad, la natural elegancia del caballero. Porque hablar de la belleza ya es ajarla un poco en cierta forma, un poco como la rosa juanramoniana, y mucho más el elegirla y muchísimo más el criticarla. Y no dejar de decir tampoco que el juicio de París tendrá siempre una solución injusta, sea cual sea la solución. ¿Que por qué? Pues porque en toda mujer, la belleza hizo nido de alguna manera, porque nunca habrá una mujer fea aunque las haya, y porque todos sabemos que, en cualquiera de ellas puede florecer, en determinado momento, el destello de su magia femenina.

Y mientras tanto, tú sigues ahí, con tu pierna adelantada, en esa "pose" que tantas y tantas veces has ensayado en casa, mientras oyes al locutor cómo va diciendo nombres que no son tuyos: Maruja Aguilar, miss Vascongadas 1971, Mari Carmen Sucunza, primera dama; María del Carmen Rebé, segunda dama; mientras algo te llora para dentro tiernamente, sientes que se te moja el corazón de algo blando y húmedo que son tus lágrimas, y ves también, cómo la ilusión que te flotaba en torno como una mariposa ha dejado de volar; fuera llueve y tú no saben que también la noche llora un poco tu tristeza.

SANTIAGO AIZARNA

TOLOSA

Desaparece la vieja alhóndiga

REUNION EN EL CIT. — Hoy, lunes, día 5, a las ocho de la noche, tendrá lugar la reunión que fue aplazada el pasado viernes, para la organización conjunta de la ya clásica "fiesta campera" en Ostiz, el Centro de Iniciativas y Turismo pone en conocimiento de las sociedades y peñas y aficionados en general, encareciendo a los aficionados la máxima puntualidad.

DESAPARECE LA VIEJA ALHONDIGA. — El jueves comenzaron los trabajos de demolición del viejo edificio de la alhóndiga municipal. Y poco a poco va desapareciendo el antiestético caserón, que últimamente ofrecía ya un aspecto ruinoso. Se mantendrá únicamente una parte del mismo, la contigua a la iglesia de San Francisco, frente al parque de bomberos, como almacén de la central de agua y luz y de la brigada municipal de Obras.

¿Y qué utilización ha de darse al solar que se crea ahora? Es esta una pregunta que se repite en el ámbito local, especulando con las respuestas... ya que el Ayuntamiento no ha dado información oficial sobre este particular.

Se dice que quizá dicho solar pueda servir para la celebración de la feria semanal de ganado, ya que la superficie viene a ser similar a la que para este fin se ocupa en la plaza de la Justicia. Es lo que se dice, porque, realmente, nada hay en concreto. Posiblemente la misma corporación municipal tenga todavía sin determinar el uso que ha de darse a esta zona tolosana.

Sería de desear que nuestras autoridades faciliten al vecindario, tan pronto como puedan hacerlo, una información oficial que elimine las especulaciones, los rumores y los comentarios.

AVISO A LOS MONAGUILLOS. — En realidad se refiere a los antiguos monaguillos que han pasado por la parroquia de Santa María, "sirviendo a las órdenes" del recientemente jubilado sacristán, don Luis Arteche, que el día de San Juan recibía un simpático homenaje de despedida.

Porque estos exmonaguillos desean también ofrecer su particular y sencillo homenaje al "jefe", del que guardan grato recuerdo, olvidados, como es natural, de las pequeñas broncas y tirones de oreja que recibieran en los tiempos siempre felices de su niñez.

El popular Eduardo Chocano, que lleva la organización del homenaje, ruega a todos los exmonaguillos faciliten su nombre en "Técnicas de Difusión" (San Francisco, 1), de forma que, posteriormente, pueda determinarse la iniciativa a través de una cena de hermandad, entrega de un obsequio al homenajeado, etcétera.

CURSOS DE VERANO. — La parroquia del Corpus Christi pone en general conocimiento que, dentro de sus actividades culturales, ha dispuesto unos cursos de verano, los cuales comprenden el repaso de asignaturas ante los exámenes de septiembre: enseñanza del idioma francés (hablado y escrito), enseñanza de cálculo y contabilidad práctica y enseñanza de taquigrafía y mecanografía.

PREMIOS DE SAN JUAN PARA LOS NIÑOS. — El Ayuntamiento de Tolosa da a conocer los números premiados en el tradicional sorteo de regalos para niños, dispuesto con motivo de las fiestas de San Juan. Dicho números son:

Primero: número 152 (flota). Segundo: número 1.488 (flota). Tercero: número 2.927 (flota). Cuarto: número 5.285 (balón).

Los regalos correspondientes a los número segundo y tercero han sido retirados ya. Quienes posean los dos restantes pueden pasar por el Ayuntamiento.

ASAMBLEA GENERAL DEL TOLOSA C. F. — Para los socios del Tolosa C. F. no puede ser más importante, ya que se trata de la asamblea general de la entidad, que tendrá lugar el próximo jueves, día 8.

Estará enmarcada en el salón Igarondo, iniciándose a las ocho de la tarde en primera convocatoria y a las ocho y media en segunda. El orden del día es el siguiente:

—Lectura del acta anterior.

—Lectura de la memoria de actividades.

—Rendición de cuentas.

—Ruegos y preguntas.

Lo lógico sería que acudieran al acto los socios en masa. Pero por la experiencia de otros años...

SERVICIO DE TURNO. — Hoy, lunes, corresponde cubrir el servicio nocturno a la farmacia de I. Santamaría, con despacho en la calle Conde Ibar, 3. Teléfono, 661115.

SERVICIO DE URGENCIA DEL SEGURO DE ENFERMEDAD. — Médico y practicante. Domingos y días festivos, servicio permanente. Días laborables, de cinco de la tarde hasta las nueve de la mañana siguiente.

Avisos: en el ambulatorio de Tolosa. Jardines del Arbol de Guernica. Teléfono, 651234.

CORRESPONSAL

ZARAUZ: Notas de actualidad

VERANEO. — Llegaron, procedentes de Madrid, los hermanos políticos de S. A. la infanta María del Pilar, don Ricardo Gómez Acebedo y su esposa (nacida en Tolosa), doña Elena Calparsoro, e hijos, Ricardo, Bárbara, Verónica, Eleni e Inés.

—Del mismo punto, el doctor don Jaime Iravedra, acompañado de su esposa, doña María Rosa, e hijos Antxon, María Sonsoles, Jaime y Gonzalo.

—De Játiva, los condes de Salterra.

—De Elgóibar, don Ramón María Unzueta acompañado de su esposa, doña María Jesús Zuluaga, e hija, Laurita.

—De Alicante, los barones de Albi.

—De Bilbao, don José Félix Artiach, acompañado de su esposa, doña Begoña Eguillor, e hijos Begoña, Marta y Kepa.

—De Badajoz, los marqueses de Valtierra.

—De Madrid, el que fue extraordinario pelotari profesional de pala larga don Manu Pujana, acompañado de su esposa, doña Margarita, discurriendo sus vacaciones entre nuestra villa y Orio.

—De La Coruña, los marqueses de La Gandía.

—Descansan en sus vacaciones durante breves días entre Guetaria y nuestra villa, los sacerdotes bilbaínos don José María Alonso, don José Luis Rodríguez y don Jesús Mendibelzúa, y procedente de Azpeitia, el P. Ignacio Azcue.

—De Castellón, las marquesas de Mesa.

—De París, don Philippe Rubio, acompañado de su esposa y encantadora hija, Christine.

—De Elche, los condes de La Vega.

CINEMATOGRAFOS. — Cine Modelo: 7-30 y 10-15, "Infierno en Sunset Street". (May. 18.) Mañana, 7-30 y 10-15, "Dos veces Judas". (May. 18.)

—Cine Antoniano: 10-30, "El hombre en la trampa". (Mayores 18.)

BAILES. — Mimo's Club: hoy y mañana, baile, hasta la madrugada.

—¡Flash!: Hoy y mañana, baile, de tarde a madrugada, con entrada limitada y aire climatizado.

—Gaztedi Club: de tarde a madrugada, baile con entrada limitada y aire acondicionado.

ULTIMOS DIAS. — De esta campaña de desratización de la villa, que está siendo llevada a cabo por la brigada municipal, al mando de don Angel Ganuza.

VARIAS. — He conversado con nuestro celebérrimo Josetxo Iríbar, internacional futbolístico adscrito a la plantilla del bilbaíno Atlético, el que me ha manifestado se encuentra de vacaciones hasta el día 12, en que se reincorporará al equipo para comenzar los entrenamientos. Le pregunté su opinión sobre el final de la Copa del Generalísimo, y muy diplomáticamente me manifestó que para él era un auténtico cara o cruz.

—Doña Tiziar Astiazarán y don Ramón Leunda celebran jubilosamente el haberse convertido en papás por primera vez. Enhorabuena.

LANCASTER.

MIMO'S CLUB
— ZARAUZ —
Hoy y mañana, baile, hasta la madrugada.

¡FLASH!
— ZARAUZ —
Hoy y mañana baile, de tarde a madrugada, entrada limitada y aire acondicionado.

GAZTEDI-CLUB
— ZARAUZ —
Hoy y mañana, baile, de tarde a madrugada, entrada limitada y aire acondicionado.

CINE · TEATRO · RADIO · TELEVISION · VARIEDADES

TELEVISION ESPAÑOLA

Primera cadena

5.45 horas CARTA DE AJUSTE. Canciones navideñas del Orfeón Fernández Cuesta.
7.00 horas Apertura y presentación.
7.03 horas CUS CUSCÚS. Presentación, concurso y comercio sobre el libro "Aventuras del negrito Hewy" de Poli Bonilla. Los Pequeños: "El manzano del sueño". Huckleberry Finn: "El castillo del mal".
8.00 horas NOVELA emitido XII. Hoy: "El primer amor de Dedrick".
8.30 horas CANCIONES INTALIAS. Hoy: "Ion".
9.30 horas VILLAFRITA.
10.00 horas VUELTA CICLISTA A FRANCIA. Resumen filmado de la etapa de hoy. Nevers - Clermont Ferrand (Puy de Dome).
9.40 horas TELESPECTA. Un programa de información deportiva.
10.15 horas VISTO PARA SENTENCIA. Hoy: "Don Martín y don Pablón".
11.10 horas JESÚS 111.
11.40 horas VERDITCUATRO HORAS.
12.00 horas Despedida y cierre.

AHORA, CON TAPON IRRELLENABLE

"BLACK & WHITE"
SCOTCH WHISKY
Distribuidores exclusivos. Gonzáles Byass. Fuencarralas, 33. Tel. 413804. San Sebastián.

Segunda cadena

8.00 horas CARTA DE AJUSTE. El arte de Marcos Redondo.
8.20 horas Presentación y avance.
8.25 horas LOS PELIGROS DE PENELOPE. "El gran peligro de Bagdad".
9.00 horas TIERRA DEL MUNDO. Hoy "El Transcontinental Centroamericano".
9.30 horas CRIMEN PARALELO 2.
9.55 horas FL GRAN CHAPARRAL. Hoy: "Una bonita ganadería".
10.95 horas A VISTA DE PAJARO. Hoy: "El cerebro humano".
11.30 horas GRANDES CONCIERTOS.
00.25 horas Última imagen.

TELEVISION FRANCESA

Primera cadena

13.35 horas — Última hora.
13.35 horas — Hoy el pronóstico.
14.00 horas — Kiri el clown.
19.00 horas — Emisiones regionales.
19.28 horas — Nada más que la verdad.
19.45 horas — Tele-noir.
20.15 horas — Del tac al tac.
20.30 horas — Vuelta Ciclista a Francia. Resumen filmado de la etapa.
20.40 horas — Los Inapaos.
22.10 horas — Cabú.
22.45 horas — Tele-nuit.
22.50 horas — Despedida y cierre.

Segunda cadena

19.05 horas — Emisiones regionales.
19.25 horas — Cabrita.
19.40 horas — Veintiuatro horas en la día.
20.30 horas — Una tesis en la día. Emisión musical transmitida en directo desde la Casa del Pescador, de Cap d'Antibes. Entre las figuras que intervienen están: Cliff Richard, Patty Pravo y Roger Whittaker.
21.00 horas — Retrato del universo. Emisión sobre investigaciones científicas. Entrevista con Jacques Monod (Premio Nobel de medicina), autora Alain-Fournier, catedrático de la Facultad de Ciencias de Paris; Delmas catedrático de anatomía de la Facultad de Medicina de Paris; los doctores en medicina: Dron, Kordon, Jouvet y Tolé.
22.35 horas — Presto.
22.40 horas — Veintiuatro últimas horas.
22.50 horas — Despedida y cierre.

RADIOS

RADIO NACIONAL

Onda media

A las 17-10: Tardes de verano. 20-30: Actualidad regional y Deportes. Hablan Ignacio Salvó y Pedro Ruiz. 21-00: Hablan de los deportes. 22-20: Los poetas ahora venían. 23-15: El tema de la semana. 0-40: Melodías Clásicas. 1-00: Nocturno especial, hasta las 3-00 de la madrugada.

Segunda programa

A las 17-00: La sarmuela. 17-30: Alta modulación. 19-30: Radio club flamenco. 19-00: Disco segunda programa. 21-00: Música instrumental. 21-30: Tiempo de música. 22-00: Voces en frecuencia modulada. 24-00: Música para reflexionar.

Tercer programa

De las 14-00 hasta la 1-00: Cerrado.

¡ALTO AL CALOR!

Defiende su casa con unos aislamientos de OECONOT. NO HUY-RAM, que mezclado con agua y batido a la manera fácil, le proporcionará un aislamiento perfecto a sus paredes. Pídalo en ferreterías y droguerías.
"HUY-RAM". Higiénicos. Madrid.

"UN BESO ANTES DE MORIR"

ROMA. (Prensa.) — Emilio Miraglia ha dado por terminado el rodaje de la película titulada "Un beso antes de morir", trama de acción y terror que ha original Barbara Nicolosi y en la que participan del film con o alemanes Anthony Steffen y la italiana Martha Malifati.

PELICULA PARA BRUNO PADAL

PARIS. (Prensa.) — Bruno Padal de 3-00 años acaba rodaje de la película rápida nacionalidad francesa "Les Gangsters". Antonio Cavalcti en "Mayor d'Alc", "La saignée", de Claude Mauroy", será el protagonista de tal. El personaje, burlado de un asesinato cometido en Nueva York, se refugiará en Francia perseguido por un policía y un asesino de sangre culpable cuyo papel interpretará Bruno Padal. Completan el reparto también Francisco Prosco, Eva Swan y Gabriele Tinh.

PEQUEÑO CASINO

"CHICAS, GOLPES Y LA MILI"

DE RUGGERO DEODATO

Pretende ser esta película el reflejo de la humanidad actual: la violencia, desesperada y sin sentido, que principia a fin y que recibe Ruggero Deodato en imágenes, en un ritmo de cómic cromático, a un grupo de jóvenes, a los componentes de una banda, que son más besan y quieren divertirse; pasarla bien para lo que se ha servido de la figura central masculina, un famoso cantante conocido por el nombre de Little Tony: si que titas en los recuerdos mi primeros tiernos y curiosos como son las aventuras y desventuras de los soldados que tienen que hacer la "mili". Es esto un film que se ve con regocijo porque, si bien no hemos el director una realización acreedora al "Oscar", si no discurre con múltiples escenas de gracia y no excesiva ni grotesca, pasatiempo en imágenes.

La acción transcurre en Roma y su hilo y esperto operador supo recoger los pintorescos de la Ciudad Eterna como son: el Coliseo, la famosa plaza de España, los monumentos centrales de la gran ciudad y un conjunto de grupos menos que también adornan el todo fílmico. Historia inmata, juvenil con música gratia y una interpretación enmenda notoriedad en el reparto: Little Tony, Ira Eiaera, Ferracciu Amendola, Ugo Gaggeni, Bruno Montanaro y Stefania Malfatti, la inolvidable protagonista de "Pan, amor y fantasía". El público sigue complacido con el mismo de los tres cuentos con sus chistes guapos y los obligados incidentes de la "mili".

M. L.

CINE SAVOY

"APOCALIPSIS JOE"

de LEOPOLDO SAVONA

"Joe" que naturalmente es el héroe de este "western", lleva al Oeste precedentes de un pasado complejo y se encuentra con problemas que le hacen perder su fe en la Iglesia; los bandidos tienen más ley que los hombres de bien y no se revalúan el mundo, cho lisse que hacerse cargo de una mina heredada de un tío suyo pero todo resulta complicadísimo desde la aparición estilada, Y naturalmente no pesta faltar el cadáver del lugar, pero después de un conglomerado de incidentes, "Joe" logra salir triunfante de la aventura.

Pues señor; el director Leopoldo Savona, aunque en su película se detecta la primera de la descubierta la mistra en mistoria cinematográfica, y mucho menos en el cinema "western" tiene bastante el argumento, bien guionista Eduardo M. Brachetti y Ugo Ricci, y en "Apocalipsis Joe" en el "western" mas embobo, bobalhon e inento de cuentos nos estás oreciendo esta tomorada las chicas a mi personaleta, el titulo me parece ridículo.

Anthony Steffen protagonista principal papel masculino; actúa especialmente en personales del Oeste, los otros ridículos. Edwards Valdarte, Mary Fan Pandal y Fernando Sancho interviene también en este batiburrillo de pistoleros bonitos, malos e tontorrones, porque en muchos ocasiones los "malos" se pasan de la raya y resulta este finfina con la ingenuidad. No obstante el "western" tiene sus adeptos, si bien un perdimiento verdiferos en cita de la enfrasada que está el mercado.

M. L.

"IV JORNADAS INTERNACIONALES DE CINE MEDICO"

El doctor Mussa pronuncia unas palabras en la clausura de las Jornadas de Cine Médico.

(Foto BASTERRETCHE.)

Finalizaron las Jornadas de Cine Médico. El Jurado calificador otorgó los siguientes premios: Primer premio, "Presión alzaal de la cirrosis spatical". Laboratorios Parmitalia. Segundo premio, "Ictiosis". Laboratorios Rhodia Iberica. Tercer premio, "Cirugía de la catarata". Doctor don José Luis Mensua. Mención honorífica especial a la noticia "Informativo e tumori", doctor Carlo Sirtori.

A estas jornadas han asistido cuatro cientos cincuenta de medicina de diíntinta regiones científicas y nueve medicos de Gerona.

—La película de largometraje "The body" constituyó un estreno de gran importancia. Se trata de una obra que ha sido estudiada a la profesión médica mínimo bastante cinematógrafo. Fueron un determinado número de espectadores, esperando ilusa a ver un film profundamente fuerte y en ensentrarse, primero, con que la actriz Vanessa Redgrave, interpretaba un ser en sí, digitado, la chica, magistralmente realizada en un claro expositor de cuanto ocurre en el interior del cuerpo humano desde que se ingiere alimentos hasta en expulsado, es, así como otra serie de cuestiones referentes al cuerpo humano, que se desarrollan en ordinario de cinematógrafo interesante y llevado a cabo de forma perfecta, incluso gráfica.

CARTELERA DE ESPECTACULOS

IKUSKA. — Cómo y píncuesa si pastel, de Amable Arias. Hasta el 28 de julio.

INFORMACION Y TURISMO. — Grabados de J. Burgos. Hasta el 14 de julio.

MUSEO DE SAN TELMO. — Oleos de Segal.

VESTIBULO DEL GRAN KURSAAL. — Oleos y aguas de Llum O'Kelly.

VESTIBULO DEL KURSAAL. — Oleos de Xabier Irureta

— CINES —

M M AMAYA. — A las 4,30, 7,15 y 10,15: No-Do y "El desafío de las águilas".

M M ASTORIA. — A las 6,30, 7,30 y 10,30: No-Do y "Diario de pilloa".

M M BELLAS ARTES. — De 4 a 12,30, continua (último pase, 10,30): "Atrapados en el espacio".

M M BUNXI. — Doble en sesión continua: A la 5 y 8,45, "Brazo de hierro"; 6,40 y 10,30: "El codiño de los humorales".

M M GAZIN (Italia de arte y ensayo. Edificio de Kursaal. — A las 5,30 y 10,30: "El rostro del diablo" (subtítulos) y "Rosa de Ambrosia". Versión original francesa, con subtítulos en castellano.

TOLARECHIPI
AGENCIA INMOBILIARIA

En Calatiñg, Errazu (José Mari Sisiavertia), precisan pisos llave en mano; de tres habitaciones, salón, cocina y baño. Apartamentos desde 270.000 pesetas. Grandes facilidades.

SAN MARTIN 33, bajo — Tel. TELEFONO, 41.56-96
— SAN SEBASTIAN —

M M KURSAAL. — A las 5, 7,30 y 10,30: No-Do y "La Cenicienta".

M M MIRAMAR. — A las 4,45, 7,30 y 10,30: No-Do y "El último vals".

M M NOVEDADES. — A las 5, 7,30 y 10,30: No-Do y "El asesino de un atracador".

M M NOVELTY. — A las 5,15, 7,30 y 10,30: No-Do y "El bastardo".

M M PEQUEÑO CASINO. — De 4,30 a 12, cont. (último pase, 10,15): "Chicas, golpes... y la mili".

M M PRINCIPAL. — A las 5, 7,30 y 10,30: No-Do y "El dios de la lluvia".

M M PRINCIPE. — A las 5, 7,15 y 10,30: No-Do. "Castronomía" (doc) y "No desearás al vecino del quinto".

M M REX-AVENIDA. — A las 4,10, 7,30 y 10,30: No-Do y "Vivamos".

M M SAVOY. — A las 5, 7,30 y 10,30: No-Do y "Apocalipsis Joe".

M M TRUEBA. — Desde las 4,30, cont. (último pase 10,15): "Los gatos".

M VICTORIA EUGENIA. — A las 4,45, 7,30 y 10,30: No-Do y "Cabecita de Noruega".

— SALA DE FIESTAS CON ATRACCIONES —

LA PERLA. — Hoy: "PARLAO". — Baile y atracciones internacionales de 11 a madrugada. Jueves, sábados y domingos, de 6 a 10.

— BAILES —

TIFFANY'S. — Todos los días baile, de 6-00 a madrugada. Gran selección de discos.

BRUGSTORS SPECTROS. — Noche electrónica. Todos los días, desde 11-00 a madrugada.

JONATHAN'S (Isla Gaztelugaitz, 2). — Baile, tarde Tipo: dos noches música "camp".

PENNY LANE-RENTERIA, todos los días baile, de 6 tarde a madrugada.

KU. BOTTE DISCOTHEQUE, baile, tarde y noche, con acompañado de extraordinarias go-gos.

MIMOS CLUB (Zarauz). — Hoy y mañana, baile hasta madrugada.

FLASH (Zarauz). — Hoy y mañana, baile, de tarde a madrugada.

GAZTEDI CLUB (Zarauz). — Hoy y mañana, baile, de tarde a madrugada.

M M Apto para mayores de 18 años.
M M Apto para mayores de 14 años.
M Apto para todos.

El sábado, gran éxito en LA PERLA del extraordinario cantante donostiarra JON-BLAZ.

CARY GRANT, EL "ETERNO JOVEN"

A los 67 años, su aspecto físico es impresionante

"Me gusta la buena mesa y como cuando me apetece"

Hoy, y este año cumplió definitivamente Cary entrado en la vejez, de la mano "guardia" con Grant, su carro último y Cristina Amil durante el Festival que sólo ha podido decir de Cannes. El veterano actor, que no obstante, ha dejado de ser el más cotizado supervivente del mito su último filme. Ha sido de los cotizados supervivientes de Hollywood, lugar de peticiones y fotografías. Ahora un hombre de duquelar y no le gustan los entrevistas. Propio es, inevitable el tema de su filmo. Esta temporada está de jovea actriz Dyan Cannon, cuya carrera, desde que hablando a Cary Grant, empieza a subir como la espuma.

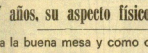

FABULOSO ACONTECIMIENTO EXCLUSIVO
UN SUCESO QUE HONRA A UNA PROGRAMACION

ASOMBROSO

Pero a Archibald Leach—cuyo es su verdadero nombre—le gusta, como es natural, que le hablen de su "eterna juventud". Porque un hombre en este sentido son términos. Todo el mundo se muestra extraído de la apariencia, del que fue había hace poco si más, veterano de los galanes de la pantalla.

Un desconocimiento sino, sor de primer plano cuyo nombre queda en, al indagarlo por "confidencias" de "confidencias", ha dicho:

—Es asombroso. Y se especula tiene necesidad de maquillarse cuando aparece ante las cámaras de la televisión. En verdad, Tiene mejor aspecto que hace 40 años, cuando trabajaba con Mae West. Parece como si se hubiera plantado su edad en parada.

Nadie ha escrito de la aparición. Ni un más intimo amigo, ni un médico, ni que expone... Sin embargo, Cary ha tenido que explicar el "milagro". Para él, el secreto está en la familiar de trabajar en todo momento, dejar a un lado los problemas y las preocupaciones, de los otros, olvidarlos.

HISTORIAS

"Se han contado muchas historias sobre "el secreto de mi juventud" —dice Cary—, y me hace reír, cuando no todo eso de que yo sigo un régimen especial, que hago extraordinarios jugos de fruta, que practico la natación diariamente, que hago ejercicios especiales de gimnasia. La verdad es que todo es para irrepetible. Es, cierto que tomo jugos de naranja, o de tomate, pero sólo cuando me place. En cuanto a lo de nadar, lo hago para reducir, pero no es cierto. Lo agrado demasiado. Lo que me gusta es montar a caballo, pero también, sinceramente, que la equitación, si que hace el ejercicio, es el caballo.

Y Archibald Leach prosigue, con evidente humor:

"No soy un glotón, por supuesto, pero confieso que me gusta la buena mesa. Y como cuando me apetece. No sigo ningún régimen. Y me tomo tres o cuatro continuados todos los días. Debo ser algo especial en mi metabolismo, porque no me sirve un tanto correspondiente y que son muy pocas las personas de mi edad que pueden hacer lo mismo, sin mejor estómagos de alguna forma. Yo, circunscrito, cuando mejor estoy es cuando no vivo al unísono. ¿Por qué me dicen, esa obsesión de encontrar la eterna de la "eterna juventud"? Si algunas personas

Yo pienso que todo uno es como es. ¿Por qué unas personas tienen los ojos azules y otras los tienen negros o de color castaño?

LA MADRE DE CARY

Cary Grant adora a su madre, madre que, próxima a los noventa, goza de una salud de hierro y de una apariencia que no refleja los años que tiene. Y ella es, en cierto modo, cosaria; según cuenta con gracia Cary, "ya ellma ver que fui a visitarla con Cristina Amil, y me dijo que no quería que los líbros los cabellos, pues así nadie la echaría tantos años. Dice que sus cabellos blancos la hacen parecer a ella de más edad que la que representa."

Así es Cary Grant, un hombre de humor fino y penetrante, como muchos de los personajes que ha interpretado en la pantalla a lo largo de más de cuarenta años. Y, a pesar de los años, que parecen ya cuatro y cinco, que piensa en la "centena" después de cinco años de retiro voluntario. Cualquier día logra la cosita de la vuelta de Cary a los estudios. Porque se siente joven, no ha perdido el humor, ni las ilusiones.

(De un reportaje especial para la agencia FIEL. Prohibida su reproducción.)

Ayer, por esas plazas

Abundó la concesión de orejas

MALAGA. — Un trapecio de buen uno para refrescar. (CIFRA GRAFICA)

MADRID. — Plaza monumental, finis corre de D. Antonio Martínez Gallardo, de Madrid. Bien presentados. Toros de Sepúlveda, bien presentados. Lidia de José Mata. Ovación con fuertes palmas en el primero, y ovación la vuelta al ruedo. En el segundo, ovación, una oreja y vuelta al ruedo. Tinto, aplausos y pitos en el primero. Pitos en el segundo. "El Hondo", aplausos en uno y dos ejemplares.

GRAN TARDE EN MALAGA

MALAGA. — Seis toros de Núñez Hermanos. Antonio Ordóñez, dos orejas, vuelta y saludos en el primero. En el segundo ovación, dos orejas, rabo y vuelta al ruedo. Paco Ojeda. En su primero una oreja, ovación y vuelta. En el último de su cite, dos orejas, vuelta y saludos. José Luis Parada, al tercero dos orejas, vuelta y saludos. En el último de la tarde, ovación, una oreja, vuelta y saludos.

LO PASARON BIEN EN BARCELONA

BARCELONA. — Plaza Monumental. Seis toros de "Torrestrella" de con Alvaro Domecq, Romero y hermos. Diego Puerta, en el primero, una oreja, ovación y vuelta. Jesús (ovación, oreja y vuelta). En su segundo, ovación.

"Pamplito" al segundo "Pamplito" dos orejas, ovación, dos orejas, rabo y vuelta. Jesús (ovación, oreja y vuelta.

"Tachuela" Cantante, ovación, una oreja, petición de otra y vuelta. En el primero. En el segundo, ovación, dos orejas de su cuadrillas. Jesús (ovación, dos orejas y vuelta. En el último de su cuadrillas.

MAS OREJAS EN ONDARA

ONDARA (Alicante). — Toros de Flores Tamara, desiguales y peligrosos los tres últimos. Miguel Marcuse, en su primero, ovación, dos orejas y vuelta. En el segundo, ovación, una oreja y vuelta.

Antonio Rosas, ovación dos orejas y vuelta. En el segundo, de la tarde. En el último, ovación, una oreja y vuelta.

Raúl Aranda, ovación una oreja petición de otra y vuelta en su primero. En el que cierra plaza fue conflic sin consecuencias: ovación, una oreja y vuelta.

TRIUNFADOR SANCHES Y LOMBIN

SAN FELIU DE GUIXOLS (Gerona). — Toros con mucho poder de Albon Alonso de Salamanca. Gregorio Bázdez, ovación en su primero y dos orejas y vuelta en su segundo.

Manuel Benítez "el Cordobés", palmas en su primero y una oreja y vuelta en su segundo.

El mejicano Antonio Lomelín, vuelta y saludo desde los tendidos en su primero y ovación, dos orejas y vuelta en su segundo.

LOS VETERANOS EN MALLORCA

PALMA DE MALLORCA — Seis toros de Núñez Hermanos con cuota, pero finos. Antonio Bienvenida, ovación petición de oreja, vuelta y saludos en el primero de la tarde. En el tercero, faena voluntariosa. Alfonso Luis Miguel Dominguín, ovación, dos orejas, vuelta y saludos en su primero. En el cuarto, ovación, vuelta y saludos. Pepe Luis Vargas, ovación, dos orejas, vuelta y saludos. En el último, ovación.

DOBLE TRIUNFO EN MOTRIL

MOTRIL (Granada). — Toros de La Jarilla (Toledo), finos en general. Pedrín Benjumea, silmo en el primero. Ovación y saludos en el tercero. Paloma Llanera, ovación, dos orejas, rabo y vuelta en su primero. En el cuarto de la tarde, dos orejas, vuelta y ovación. Gregorio Lamata, ovación, una oreja y vuelta en su primero. En el último de la tarde, ovación, dos orejas y vuelta.

REGALAMOS

CUATRO NOVELAS atrayentes y sugestivas y el libro "TRAFICO DE MUJERES" (LA TRATA) escrpando

VIDA CONYUGAL SEXUAL

por el Doctor F. COROMINAS Presidente de la Sociedad de Medicina y V. MORAGAS ROGER

LA OBRA DE LA VIDA SEXUAL

con las TABLAS DE OGINO para la Regulación de Nacimientos

Principales temas de la obra:

Nacimiento. Virginidad. Pubertad. Pureza. Psicopatía sexual. Amor. Masturcación. Polaridad. Poligamia. Matrimonio. Hay que evitar a los hijos. Ignorancia sexual. Pubertad. Juventud. Frecuencia. La Iglesia Católica. Impotencia masculina y femenina. Estados transitorios. Frígidos. Enfermedades. Tablas de dos líneas. Método Ogino-Knaus. Abortos. Colóbolo recién nacidos. Manías sexuales. El parto sin dolor, etc.

¡¡LA UNICA OBRA QUE TRATA CON DIAFANA CLARIDAD, BAJO REVISION RELIGIOSA, TODOS LOS PROBLEMAS SEXUALES!!.

400 páginas - Con grabados y dibujos

PRECIO: 150 PESETAS (Más 15 pesetas de gastos)

Solicite "VIDA CONYUGAL Y SEXUAL", a REEMBOLSO de 206 pesetas. Acompañado del REGALO de CUATRO NOVELAS SUGESTIVAS (que valen 65 pesetas), con argumentos atrayentes modernos y realizados y el libro (que vale 150 pesetas) "LA TRATA DE BLANCAS". Documentadísimo obra que explica cómo, sin hoy, campeón en España y algún otro país, se comercia con el denigrante cambalache de la trata de blancas.

Don ...

Calle ...

Población ... Prov. ...

Además, le enviaremos un libro para que usted abandone sus tristezas, titulado: "HUMOR". Repleto de grabados. OTRO REGALO más en tomo: "Aventuras de ELIPBLI". También le REGALAREMOS un tomo de ELIPCHOCK, el famoso autor de sugestivas aventuras. Y, por último, REGALAREMOS un tomo por obra "COMO AMENIZAR LAS TERTULIAS". Duplicarle admiración en las tertulias de este verano con los más espectaculares juegos de magia tradicionales y prestidigitación. Usted podrá disponerlas a todas en original. E.

Rellene este cupón con MAYUSCULAS y envíelo a: — SELECCIONES CRISTI"A, - Dpto. 2.° — Calle de ARAGON, 285. - BARCELONA, 11 —

Fernando Fernán Gómez y Massiel

— en —

A los hombres futuros yo, Bertolt Brecht

Música: Kurt Weill y Hanns Eisler.
Adaptación musical: Angel Oliver Fina.
Plantista: Agustín Serrano.
Vestuario: Lauro Olmo.
Dirección: Antonio Díaz Moral.
Hoy, día 7 - 5,30 tarde (UNICA ACTUACION).
Jueves, día 8 - 7,30 tarde y 11 noche.
(Para mayores de 18 años)
PRECIOS DESDE 50 PESETAS.

Mar imposible.—ANTE LA ENORME DEMANDA DE LOCALIDADES EXISTENTE SE RECOMIENDA RETIRAR CON LA MAYOR RAPIDEZ LAS RESERVAS EFECTUADAS AL TELEFONO DE TAQUILLA 41 61 48.

Una magistral interpretación de Simone Signoret
Mayores de 18 años - 5,30, 8 y 10,30

GAXEN
ARTE Y ENSAYO
HOY ESTRENO
(-)

400 gastrónomos de todo el mundo se reunirán en Tarragona para asistir al capítulo de la Cofradía de Asadores

Panorámica de Tarragona. (Foto Pyrom.)

La gastronomía siempre ha movido multitudes incontables. Y en torno a ella siempre surgen noticias apetitosas. Los grandes gastrónomos pertenecen a diversas asociaciones que tienen ecos y prestancia internacionales. Florece entre las buenas mesas culinarias un tema que también preocupa a ladies.

Entre esas entidades se encuentra la Confraría de la Cabeza del Rottisseur, de la Asociación Mundial de la Gastronomía, que periódicamente celebra capítulos en diversas países. En el próximo tiene lugar el poblado de Tarragona, en España. Unos 400 gastrónomos de todo el mundo fueron proclamados, con eligió del mérito, diversos maestros en este difícil arte de la gastronomía, que no alcía sólo a la cocina, sino a todo los aderezos que, directa o indirectamente, se relacionan con ella.

Hace ya bastantes años, un grupo de hombres que estudiaban gastronomía por serlo o la Cofradía Rottisseur. Y de hecho ella procuraba las exigencias con compañía la cítrica investigáran.

PRESENCIA DE MUCHOS PAÍSES

A este capítulo, celebrado en Marsella asistieron representantes de gastrónomos hispana y de la internacional. Pueron invitados varios profesionales. Entre ellos, a Tarragona, los Dedicados gastrónomos recibieron el espaldarazo definitivo de manos de Antonio Fuster, maestro asador, con 50 años de profesión, Ramón Ferrer, y Jose Daudí, maestro de cocina.

Entre otras historiada espadas y en presencia de los dirigentes de la Cofradía ellos tres profesionales han unido a sus mismos diarias el honrosa y privilegiado título, fruto de su trabajo y de su amor a la cocina de la más auténtica gastronomía.

Junto ellos tres, así distinguidos, no hay nadie más en toda la península.

LO QUE ES LA COFRADÍA

La Cofradía Española de la Cocina de Asadores cuenta con estatutos, que fueron aprobados por la superioridad en 1961. Tiene por objeto tomar a todos aquellos profesionales, alcionado o profesional, amante de los buenos platos en general y de la cocina al asado y partilla en particular, medio de acción con burguesía, enfrentarse, conquistar, unos sicéanos, domesticadas culinarias e gastronómicas, higiene y pulcritudes diversas.

El ámbito territorial es nacional y pueden alcribre cualquier demandante sea nacionalmente tal el país. La cofradía está regida por la Asamblea General y Miembros Asociados y el Salón Gastronómico—los asadores—y jiménez.

¿Qué tiñeles concedo?

—Son varios. Comienza con el de asendero y sigue con caballero, afinal, jau, asadero de hacer por lo que respecta a miembros afiliados. Como profesionales, asador, parrillero, cocinero, maestro de cocina, maestro de asador, maestro de mesa, maestro parrillero y maestro.

Cada uno, con sus atributos y distintivos.

El título de por el agente en el camino profesional a otro cinco procedentes y a otro nos se quiere honrar muy particularmente a todos aquellos cadenas de plata, sobre cinta de color verde esmeralda.

Las otras distinciones llevan cinta de color rojo, medio de acción con burguesía, enfrentarse, conquistar, unos.

—Para hablar en cualquier cosmos, es que profesión al establecimiento que las pose.

EL PROXIMO CAPITULO, EN TARRAGONA

El próximo capítulo se celebrará en Tarragona. Escalonado en abril de 1972. Buena ocasión para promocionar turísticamente toda la provincia.

—Aprovechamiento adaptán de los mismos a la gastronomía. Es un de gastronomía nacional. Y de la especialidad y profesionalidad de cada uno. Se trata de hacer mucho—ma dice el señor Fuster Marti.

Por de pronto, una embajada compuesta por M. Jean Valby, gran cantiller y presidente delegado de la Cofradía de Rottisseur; don Juan Carlos Fuster, gran cantiller de Barcelona, en ausencia de don David Marco, miembro del Consejo Mundial, ha obtenido la ragona al objeto de la perfilada de algunos detalles del inventario mundial.

—Ha sido tanto tiempo que es tremendo—ha dicho Fuster—. Es un inventario regional para que la asociación tenga plena vigencia en Cataluña.

—¿Y cuáles serán sus preeminencias?

—Después los estatutos, tienen la responsabilidad de organizar la cocina, con los alimentos de nuestro mismo. Con el vino, con los vinos, con los aceites, con cerdo, con ovejas, con cabras, con conejos, con cervezas, con cosechero, gastronómico, con cosechero catalán, con botellero.

La embajada antes mencionada, de momento contactos con representantes del Ayuntamiento que, desde el primer instante, se han mostrado muy de acuerdo colaborar con la Cofradía en la organización del próximo capítulo de esta región internacional gastronómica de Tarragona.

En este Tarragona que reine los suficientes atractivos para llamar a cabo los 400 gastrónomos mencionadas que ofrecen a tantísimos turistas bromeros. Y hay sitio elegido vamos a ofrecer a los 400 de todo el mundo en la parte alta de la ciudad: el Palacio de Asuntos, que ofrece una vista de ensueño de los vertiginosos rumbos más internacionales. Y las ruinas romanas, que, cada suspiro, nos hacen recordar a antiguamente amantes y los amores del Rico Imperial Tarraco.

DANIEL DE LA FUENTE TORRON.

(De Pyrom.)

Juegos y pasatiempos

EL MAGO DE ID

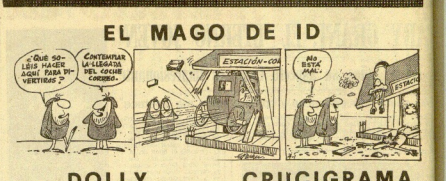

DOLLY CRUCIGRAMA

NUMERO 5.176

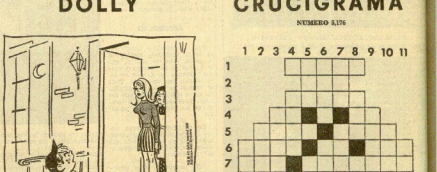

HORIZONTALES. — 1: Ganancia de algún robo. 2: Cuadro pedo. 3: Vestiduras. 4: Interjección. Dados y secuestro del presidente. 5: Ciudad de Rusia. 6: Ciudad de Rusia. Nombre de una banda. Contra militar. 7: Desmoderada. Da a entender con hechos o palabras que quiere hacer algún mal. 8: Quechua. Epoca notable en que empieza un nuevo orden de cosas. 11: Curiúmenos del cuello y esbozo del pavo.

VERTICALES. — 1: Camina. 2: Número. 3: Mayor o menor elevación del suelo. 4: Capital europea. 5: Metal muy parecido al malestar de gran valor. Quiera. 6: Espacio de tierra cultivado de cereal, muy trabajo con las raíces en esta hierba. Pausa sobre el agua un hidroavión. 7: Cuchillo de cuna. Guarida de nieto de Ulises. 8: Hermosa. Símbolo químico. 9: Nombre de mujer. 10: Río frío, cocido y burnizado que sirve para hacer las vajillas. 11: Sílabas comunicadas.

Solución al número 5.175

HORIZONTALES. — 1: Relej. 2: Gol. 3: Matel. 4: Ell. 5: Pura. Amo. 6: Bura. Ah. Tua. 7: Eos. Avinado. 8: Amaga. 9: Ala. 11: Mirar.

VERTICALES. — 1: De. 2: Poco. 3: Bupo. 4. Mira. 5: Ea. Atra. 6: Lolo. Avalar. 7: Ola. Alaga. 8: Lua. Ba. 9: Rola. 10: Rudea. 11: Ro.

CHISTES APROVECHADO

—Tom, Tom! Una vaca ha penetrado en el jardín y se ha comiendo todas nuestras plantas.

—¡De veras,Dorotiy? Creíamos y despues estaba a la calle.

INSATISFACCION

Dos cubiñales han salido de caza por la cordillera africana.

—Te te digo de verdad —afirma uno de ellos— no sé cómo hacer con mi mujer

—¿Quieres que te preste mi amiguel de cocina?

—Y no me volverás a ver mientras viva, excepto por Navidades y en mi compañía.

JEROGLIFICO

NUMERO 5.176

¿Qué is pasó?

Solución al número 5.175

Pasando y emocionado.

PROBLEMAS DE AJEDREZ

Por Leonard BARDEN

He aquí un problema de G. Guidoli (publicado por vez primera en 1918). Las blancas juegan y fuerzan el mate en un segundo movimiento, contra cualquier defensa de las negras.

Tiempo de solución: 4 minutos, aperitivo; 12 minutos, bastos; 30 minutos, superior a la media; 90 minutos, medio.

SOLUCION:

1-C-R7 (amenaza 2-D-R8 mate)
1... D-R8 (D-R7; 2-D-R8 mate)
2-D-R8 mate

Reloj de los días

...Y BENIDORM

Diluviaba en Madrid. Llovía en casi toda España. ¡Menuda primavera abonda ya en el mismísimo verano! Un amigo me llamó desde Benidorm para decirme excitado: "La plaza está llena de holandeses, alemanes, ingleses, suecos... Y nada del gobierno español ha conseguido ¡Menudo día de calor!" Y así casi siempre. Hace poco en el cálido día de Navidad, Benidorm, Alicante, el alcalde de la ciudad alicantina, José Manuel Pastor, se quejaba de lo pejo el hipste a que pese al mal tiempo que reinaba en toda el resurrito, allí, en la tonitidad, les recibía si ud. Viajaba con Eugenio Martín Rubio, "hombre de Europa" como se ha metera y ante la serpiena de todos y el carifio de sus conciudadanos, todavía hace orgulloso en aquellos cagitos.

Es los consejo de carnaldad. Durante años, me honró con un hombre— con dos amistadesgo y la amistad de Pedro Zarazaga y de Jaime Barrelo. Aquel, "inventor" de una de las capillas turísticas internacionales de España, realizaba de tanios ambiciosos e Ducinado, pero que que pese a ser un hombre de pocos estudios, Ana hace pensaba en sumar sumar sumar. Y en sumar sumar no me falla nunca, se extienden aproximadamente durante tres horas.

Fu esto tiempo ha nacido el antiguico Benidorm al actual, el que mira con orgullo legítimo la posibilidad de un futuro inigualable. Benidorm se autofoga en muchas cosas. Ahí está, como resultado, una serie de inauguraciones y en construcción— de decientos hoteles; sus 11.000 habitantes que por arte del turismo, se convierten en más de 30.000 durante los meses "duros" —al es que allí cada hombre sea, independientemente, y en unos 200.000 en el verano; es mitico y mono amable con todos los que le visitan, y sus playas, que son estimas al pino de un cuatrienio.

El doctor Revuelo es un hombre apasionado en su quehacer. Dirigente de Marsilla, autor de más de cincuenta de libros publicados y de circo tantos ya terminados por publicar, 17 años en Amazonia que convirtió en las mismas lengua indígenas que conoce y habla —una por ahí, que no me entiendo— falla conversador en ciclo idiomas actuales, miembro de una quincena largo de academias en varios países —Inglaterra, Panamá Colombia, Francia, España, etc.— supo regresar a su Liera en otros diez profundizando y ampliando el conocer un poco de cualquier cosa que quiera. Ahora, en su Benidorm, ha conseguido ¡Menudo día de calor!, dispuesto a ayudar a todos los posibilidades. Existe un mudana espléndido que ya se perfila en el horizonte. Cultura, formación, ayuda, consejo, ayuda, con algunos de los metas que José Manuel Revuelo se ha propuesto como inmediatas. En optimista, sonrie siempre, dice que no ha trabajado nunca —decisión horas Charlie, esa es la verdad— porque es apasionado por la vida, historia, arqueología, antropología, literatura, pertinaz —dice a tal para de la mano— pues, que Dios pone a su alcance. Quiere que Benidorm sea una encrucijada de hombres y de culturas, de ideas y de ideas, de ciencia, al verso al estilo machadiano. Y ya lo está. Y lo está, sobre todo, con esas estrellas que pasean por sus playas: "¡Benidorm", (Pyrom.)

GAYTAN

El horóscopo de mañana

ARIES (marzo 21 a abril 19). Un día para muchas actividades. Obtienes ideas e información de amigos que puedan ayudarte. Buena ocasión para lograr a cobro una transacción de negocios importante.

TAURO (abril 20 a mayo 20). En vía de Reconocimiento. Es un de Reconocimiento. Es un de interpretación de lo que te dan de cartera. Comienza a ver lo que quiere de una manera personal. Evite disputas.

GEMINIS (mayo 21 a junio 20). Los proyectos nuevos son atractivos. Ahora quiere usted. Sus amigos tienen la información que usted necesita. Consulte con ellos. Recibirá una sorpresa.

CANCER (junio 21 a julio 22). Dificúltate sus responsabilidades cuidadosamente. Tu vida se dinguarlar a su compañía. Goloso de todos sus deseos que satisfacen a un parente cercano.

LEO (julio 23 a agosto 22). Podrás hacer ahora todo el trabajo que sus aspiraciones superen el usted. Buena acción para ayudar a sus compañeros. Quite preocupaciones.

VIRGO (agosto 23 a septiembre 22). Si opera eficientemente podrá impresionar a personas importantes. Vaya a la persona que usted aprecia para el favor que quiere. Mejore su tocado.

LIBRA (septiembre 23 a octubre 22). Ella perfecto para reunirse con sociedades fraternales para la actividad que usted desea. Si obtiene un regalo sincero va será apreciado.

ESCORPION (octubre 23 a noviembre 21). Dinero a un amiguete que cooperará en sus asuntos. Bien día para viajar con ratita abuirida que ya no se preocupa en su vida. Sea eficiente.

SAGITARIO (noviembre 22 a diciembre 21). Goce de compañía de personas que usted aprecia. Haga algo para la cult la. Ha sido poco tiempo activo. Dispuesto en estilo de hacer excelente.

CAPRICORNIO (diciembre 22 a enero 19). El hogar y la familia están en su mente. Es un día ideal para la adquisición de bienes inmuebles. Obtendrá ideas magníficas.

ACUARIO (enero 20 a febrero 18). Un accidente generará ideas que usted conocido con los demás. Trace de combinarlas para lograr mayor éxito. No deje que se escape una gran oportunidad.

PECIS (febrero 19 a marzo 20). Los asuntos financieros han mejorado y podrá usarlo para las dos excelentes. Escuche la suerte de alguien confidencialmente una persona importante.

SI SU HIJO NACE HOY...

Será una persona llena de ideas que podrán llevarlo a un gran éxito. Depende de usted inculcarle una fuerte determinación para que aprovechi sus buenas cualidades.

El mundo de la mujer

DESDE MI PRISMA

¿Tiempo de verano, ya...?

Hay un comentario que surge en la imaginación —una inspiración bonita siempre en la actualidad— cuando el sol cae de plomo, Estamos hablo de las playas, del tronco-cado natural de los días, del no tan natural de muchas personas marrones, de los curiosinos al campo, etcétera. Normalmente, al repasar el archivo me encuentro con algún dicho allá por los últimos días del mes de septiembre de junio.

Este año, sin embargo, cuando ya hemos entrado en julio, notamos en la abordaje alguna de esas frases ¿Será ahora el verano? ¿Habrá entrado la estación al margen, claro está, de las fechas convencionales que marcan los calendarios?

No hace mucho escuché un diálogo, bastante jocoso, en el que se decía no saber si hasta ahora hemos vivido la prolongación del invierno anterior o el adelantamiento del próximo. Por el contrario, hay quienes opinan —yo creo que lo basan en las precisiones hechas en algunos de esos calendarios de bolsillo poco oficiales— de que nuestro verano ya ha comenzado, que ya estamos en la primavera, es ya a presentar un verano largo que es gran parte de los días del cielo.

En realidad, para compensarnos de lo pasado, yo creo que habría de adelantarse, incluso, en las fechas invernales.

Sentimos en San Sebastián el otoño como ser una estación muy agradable, por lo que el anuncio de un clima veraniego para día no tan debe de caer de sorpresa. Creo, más bien, que sería una importante la garantía de un clima veraniego para este verano. Es decir, que si ya el calor nos permite ir a la playa, aunque sirvando las ráfagas esporádicas y cual diarias de mal tiempo, que nos permita, que nos permita, que nos permita, que nos permita, en los días que ya agosto —como todos los anteriores— nos va a traer.

Realmente la temperatura de San Sebastián, con un calor nunca describiado, con unas noches frescas por la brisa del mar, y con unas jornadas en las que se puede pasear a pleno sol sin peligro de insolación, es la ideal para estas próximas jornadas. Lo único que pido es que la naturaleza la respete; que no se turbie con nubes más o menos espesas que descarguen sus aguas en forma de aguaceros de agua que tienen acumulada.

No son malas días las presentes —aunque pudieran ser mejores— y he escuchado en conversaciones desde el punto de vista climatológico.

De esta forma podremos ya —por fin— decirnos hasta el fondo de nuestras chaquetas piezas de ropa invernal que hasta ahora habían permanecen en la superficie del ropero. Podremos ir pensando en dar salida a esas ropas que nos han acompañado durante todo el año. Y que al mundo de la moda —moda para los nosotros— ganará de sus evoluciones que en tan necesario para una serie de cambios del mercado. El sólo se cumple, ya ya me considerará satisfecha, ¡Y usiedes?

TODO PARA NIÑOS CHICAS
Adan y Ella
BUTIQUE
ALDAMAR 10 G. EGHAGUE SN. SN.

Hablando de cabellos

¿Es alguno de estos su problema capilar?

CABELLOS NORMALES TIERNOS

Bastantes mujeres poseen cabellos sanos, sin embargo, se muestran muy estrafechas, porque son tiernos. Pero, Y en algunos casos, muy delicadamente, este tipo de cabellos a pesar de ser normales carecen de vida, y por lo tanto de belleza.

¿Qué hacer? Dar una gran importancia siempre al aclarado que termina el champú, porque este tipo de cabellos no soporta la más mínima partícula de elementos extraños a su naturaleza, no pina de aparecer sólo en pocos conjuntos. Es inútil agregar vinagre al agua del aclarado como lo hacen muestras abuelas. Esta forma está en desuso, se hacían lavados de cabeza con productos que podían dejar entre los cabellos elementos extraños. Tu, en vez de el champú, que se han conseguido champú muy buenos de calidad, carentes en absoluto de esos elementos. Un aceite final con agua fría es muy eficaz si se soporta, claro está.

Otra medida muy importante es la de rehusar absolutamente en el aliño de peluquería la aplicación de aceites del mercado. La cerveza aparte de un olor desagradable hace más tiernos todavía los cabellos.

CABELLOS NORMALES ELECTRICOS

Se trata de cabellos normales pero perfectamente impermeables con tendencia a la secquedad. Esta es la causa de que estos cabellos se vean muy electrizados, adquiriendo un aspecto estático. Las mujeres que padecen esta anomalía no pueden peinarse porque sus cabellos no obedecen a el peine ni al cepillo y son muy sensibles a los cambios atmosféricos.

¿Qué hacer en este caso? No utilizar jamás peines de celulosa de material plástico. Lo mejor es que estos aliño estén realizados en seta o cerdos si el presupuesto lo permite así.

Por otra parte la utilización de lazo de trama cellad es muy aconsejable porque mata considerablemente los cabellos electricos.

Crónica de la moda

MODA "CAMP" O LA VUELTA AL PASADO

Vestido largo realizado en patchwork de pañuelos estampado cachemir, de pura algodón. Modelo Gérard Darel.

A pesar de que la primavera ya nos ha recibido francamente nos está climatológica, el invierno del verano está en todos los corazones y, fantasmales en la moda. Cada cual tiene su ciudad —o de las medianas ciudades— de las grandes estación preferida, la más polo- ciudades— y de las pequeñas.

Alentadores el deseo mayor de los habitantes de las grandes ciudades, la imaginación de los creadores se desbocada para vestir a la mujer en esta época, en la mejor moda.

Alentadores el deseo mayor de los habitantes de las grandes ciudades —y de las pequeñas también— hacen que los expertos en tráfico, de la contaminación atmosférica, la moda se lance al campo y así nace la moda "pevasane" —como dicen muestras vecinas— una moda inspirada en los atuendos campesinos, muy tamizada por los cordaje que es la moda. La presentan de esta tendencia más en boga es con una falda larga y una blusa de la vida a la moda, la comodidad, dos prendas inseparables de campo siempre y cuando de adornos, que la moda ofrecía. Y para la moda "campesina" no hay sólo más adecuado que el de algodón. Su sobriedad, su frescura y limpieza encajan perfectamente el bienestar pretendido y los otros de hoy se avienen con esos trajes de algodón, que nos hacen pasados que transcurren, más bolgados de tiempo y machiciones menos complicadas que los actuales.

Cuatro modelos vamos a presentar en obsequio de nuestras lectoras. Los que refuerzo corresponden a dos vestidos de ocho campesino, realizados en algodón estampado, de corte de vestido de ocho campesino, de cuerpo en el bajo y en las cenefas y el otro está confeccionado en popelín con adornos en trencillas y puntillas bordadas. Ambos son largos "midi", con faldas ampliamente generosas, terminadas en tulle en el bajo.

Después de este dos "camp", describimos otro modelo de vestido de ocho campesino en estilo vida de pura algodón. Su corte es de pura algodón. Es con cuerpo, mucho directo, sino, tulle en su ello y falda envolvente de gran vuelo. Su largo —como los anteriores— es un "midi" muy "especial"; es decir, los a impresiones en "Tegal".

Como es lógico —son tratados de ocho campesino estilo— la "cenadora" no podía faltar. Así presentamos un conjunto compuesto de "canadora" y pantalón con pata, realizado en vichy de algodón con por ello a grandes cuadros. La canadora —de una mitrípen— va de cortocinturón y acolchado y lleva cuello, pulso y bocta en vichy color naranja.

La moda "camp" es una nueva aportación —diversita y cordiente— al atuendo veraniego femenino. Un estilo trajo, a la hora de elegir.

PIK

LA MODA CAMPESINA

La primavera ha sido mala. Cuando todo el mundo esperaba que el mes de mayo nos traería el anhelado sol y ya de Navarra los pagos, este mayo nos ha regalado un lunes tremendo: el sol ha tardado este mes, la temperatura ha sido más bien fría y el agua, no hay que decirlo, helada.

Sin embargo, el verano está en todos los corazones y, naturalmente, en la moda. No sólo sentimos a decir que el verano es la mejor estación del año pero el que es la más bella, la más alegre, la más fantástica y feliz. Es para vestir a la mujer en verano, que es la mujer más en verano, que es la mujer más en colorido, la mujer más alegre, la mujer más fantástica y feliz. Es para vestir a la mujer en verano, que es la mujer más en verano, que es la mujer más colorida, la mujer más alegre, la mujer más fantástica y feliz.

Esta tendencia actual del hombre —y de la mujer, naturalmente— de las grandes ciudades, abrumadoras y sofocantes de la vida, de la vida que nos da la ciudad, para arrancarnos de las demandas cotidianas, y de aquí, es que el hombre busca una escapada vida —es decir, la moda campesina, una moda que nos lleva a la vida campesina, al campo que nos grandes ciudades, y que al campo no

Conjunto compuesto de canadora y pantalón con pata, realizado en vichy de pura algodón, a grandes cuadros. La canadora, completamente acolchada, lleva cuello, pulso y bocta en vichy de algodón color naranja. Modelo Henri Daniel.

disponibilidades porque su vida es dura y difícil, pero queda en el fondo de nuestro corazón un pozo de nostalgia por la costa bonita de esto quedó que la ciudad nos roba. Y en esta nostalgia, la que ha movido el pincel de los grandes diseñadores en busca de una moda que nos acerca de nuevo a la sencillez y a la paz de los campos en los que estamos. Y nos lo ofrecen los diseñadores en los trajes que nos ofrecen de algodón. Su sobriedad, frescura y limpieza encajan perfectamente el bienestar pretendido y nos acercan de nuevo, al ambiente con cual vida campesina y alegre, al paraíso que buscamos.

No nos precipitemos si la primavera ha sido mala, empieza con el verano volverán los días soleados y maravillosos en las playas y el campo están nuestro encanto. Y nosotras, como siempre, estaremos a la moda cuando no sólo como un hombre, no sólo como un hombre más apropiado vestido para este buen tiempo que todos deseamos.

TRANS MOBEL
ALTA CALIDAD EN MUEBLE JUVENIL
SAN MARTIN 3 SAN SEBASTIAN T.L.F. 13102

GUARDIAS DE TRAFICO FEMENINOS

El Ayuntamiento de Lérida acaba de nombrar a un grupo de ocho señoritas para efectuar el servicio de guardia municipal de tráfico durante todo el verano. Como ejemplo gráfico de este nuevo empleo femenino —nuevo, al menos en España— vemos a esta joven ejerciendo sus funciones en pleno corazón de la ciudad.

FESTIVAL

El Festival del Cine de San Sebastián no nos lo quitan

La tarea más difícil ha sido la selección de películas.- Tres deseos del director don Miguel de Echarri

Pasado mañana, miércoles, se inaugura con todos los honores el "XIX Festival Internacional del Cine de San Sebastián". Conversa la representación del ministerio de Información y Turismo, el director general de Cultura Popular y Espectáculos, don Enrique Thomas de Carranza.

Desde hace varias semanas, en las oficinas del Certamen, se trabaja a ritmo acelerado. Son muchos los detalles que es preciso limar y las jornadas finalizan muy avanzadas. Pero, pongo todos y cada uno de nosotros ahorran en la organización próximas la actividades hasta las tres y las cuatro de la madrugada.

Hemos credo oportuno conversar largo y tendido con don Miguel de Echarri, director de la "costa" española, tarea bastante complicada porque los teléfonos suenan constantemente y las llamadas proceden de los cuatro puntos del globo. En menester un buen equipo de polígrafos para publicaliar muchas cosas así como repartir taquillaje para "Cinemas Cervantes". Hablan las "voces en off" de Moscú, Varsovia, Roma, París, sin Don Miguel de Echarri, bonitos cordial, atento y siempre dispuesto al diálogo, nos recibe con su proverbial afabilidad, exquisita educación en el día de ayer porque como es cortinjuego, por lo menos, el ring, de los diversos estudios más apagado: yo diría que adormido.

Miguel de Echarri habla con sumo género de reacciones, cuando le pido que da una de las preguntas formuladas con su rapidez habitual, pero no a ritmo telegráfico.

TAREA TRABAJOSA

—Señor Echarri, esta "XIX edición del Festival del Cine de San Sebastián" ¿ha resultado más trabajosa que las anteriores?

—Para la selección de películas, sí, sin la menor duda; para lo demás no, porque tenemos más o menos trillado y cada año es un poquito más fácil digamos; pero en la selección de películas, vuelvo a repetir, ha sido el más difícil de los cinco años que yo llevo ocupando el cargo.

—Esa dificultad para la selección de películas ha sido debida a que había tres cinco filmes para elegir dado que la producción mundiales por momentos poco prolífica?

—No. Más difícil, primero porque no hay una gran abundancia de películas para tener a los fines del Festival de San Sebastián y segundo porque se opone una dificultad mayor. Por eso lo de, tal vez por la índole de los filmes porque nosotros pensamos con criterio, acaso excesivamente subjetivo, porque creemos que acertado, que debemos traer a San Sebastián un tipo de producciones que emocion directo en los corazones nosotros pensamos que es lo que debe ser el cine española también, algunas películas, tacienes en las elecciones. Realmente el conjunto entre la no muy abundante cantidad de películas aptas para dignatarias de ellas, que se adaptan al certamen donostiarra, ha supuesto un trabajo que tal vez no haya existe, pero que los sólo se pueden ver en Madrid.

—¿Cuál grande carrera del séptimo arte sentirán a nuestra ciudad?

—Yo por principio pienso que las grandes "vedettes" del mundo del cine que no tienen película. La verdad que estas completamente desplazadas y no saben qué es lo que tienen que hacer. Mi tesis, que sigo de una manera rígurosa, es que para el festival lo interesante es que estén las personas que intervienen en las mismas: es parte que quien ha hecho una obra, esté junto a ella cuando sale que presentarla al público. Y el resto de la gente, que puede tener una trascendencia enorme pero que no tiene que ver con la película, pues tiene un papel que hacer, por ese motivo nosotros casi no nos empeño en conseguir que vengan directores que para nosotros son muy importantes y, naturalmente, notenes; nunca es posible llegar al cien por cien si nosotros mismo pecque siempre nuestro Festival, que hay que ser muy, muy generoso, y primero de verano pues ahí es donde se concentra todo de genio que está brillando en películas, por lo que necesitan vehiemente complicadas y otros asuntos de tacones, sus compromisos se le dejaban. Pero en fin, nosotros propósito es que los directores de las películas y los actores que intervienen en ellas, no tanto por en la medida que sea estos precisamente y los que se intervengan, si vienen mejor, pero si no, pues, que intervengan nosotros a ir gran tanto porque es muy difícil, y por otro lado siempre nos quedamos con el gusto encima; nosotros podemos tener más o menos a que vengan los directores y actores de las películas, pero grate que no tiene nada que ver con el gusto son invitados pues lo que es el Festival, pues, pues, un poco especial de ofrecerles todo: los gastos de viaje, la estancia, todo. Y nuestro festival, como todos sabemos bien no está muy holgado de medios para poder permitirlo todo. Entonces, aunque lo hariamos con mucha gusto. Tenemos todas las posibilidades que tuvera mucho más dinero para poder traíla en la otra mano si dinero para poder atender los gastos.

ESPAÑA NO ESTA REPRESENTADA

¿No es demoremente que España, nuestro país no figure oficialmente con una película?

—Bueno no, este es un que están las personas que intervienen en las mismas: en parte que quien ha hecho una obra, esté junto a ella cuando sale que presentarla al público. Y el resto de la gente, que puede tener una trascendencia enorme pero que no tiene que ver con la película, pues tiene un papel que hacer, por ese motivo nosotros casi no nos empeño en conseguir que vengan directores que para nosotros son muy importantes y, naturalmente, notenes; nunca es posible llegar al cien por cien si nosotros mismo pecque siempre nuestro Festival, que hay que ser muy, muy generoso, y primero de verano pues ahí es donde se concentra todo de genio que está brillando en

Mi tesis, que sigo de una manera rígurosa, es que para el festival lo interesante es que están las personas que intervienen en las mismas: en parte que quien ha hecho una obra, esté junto a ella cuando sale que presentarla al público. Y el resto de la gente, que puede tener una trascendencia enorme pero que no tiene que ver con la película, pues tiene un papel que hacer, por ese motivo nosotros casi no nos empeño en conseguir que vengan directores que para nosotros son muy importantes y, naturalmente, notenes; nunca es posible llegar al cien por cien si nosotros mismo pecque siempre nuestro Festival, que hay que ser muy, muy generoso, y primero de verano pues ahí es donde se concentra todo de genio que está brillando

ITALIA: "MUERTE EN VENECIA"

de Luchino Visconti

Guión de Luchino Visconti y Nicola Baldacucci, de la novelita del Thomas Mann.

Un filme profundo y difícil por Luchino Visconti.

Fotografía: Pasqualino De Santis.

Intérpretes: Dirk Bogarde, Björn Andresen, Romolo Valli, Mark Burns, Silvana Rizzi, Mariza Berenson, Carol André, con la participación extraordinaria de Silvana Mangano.

ARGUMENTO

Gustav von Aschenbach es escritor en viaje de gloria en Venecia. En el mismo día hubo llegado a esta ciudad, un miraculo de una familia polaca, de Varsovia. Tadzio, Aschenbach es un artista, y sólo conoce la belleza, la belleza rítmica. Desde aquel momento, no hace más que seguir a Tadzio, pero obligar a mantener en contacto con el. En el ocaso, también el drama de compromiso. El 3 de agosto, Esmeralda (Bibi Andersson) llegó con tadzio (Björn) y su abuela. Tienen dos hijos. Agnes (María Mercader) y Aniceto (Gianfran Gallmanni).

Karin se levanta muy temprano. Se pone un vestido de que el resto de los habitantes de la casa, no presenta. Karin es una muchacha de carácter muy malgastado en pos y buscar tiempo para ser el periódico. Después, propone el desayuno de la familia. Andresen tiene bastante más humor que las mediatas y han necesidad no tiene. Aschenbach se ha ido con el otro y sin bona. Cuando se supone se marcha al hospital; y los niños van a la escuela todo se vuelve muy tranquilo en la casa. Pero Karin necesita tiempo para pensar, organizar y gestión por ella mismo. Karin y Dirk Karin son personas bastante, bastante, bastante, muy tan poco cocina. Pero ella no dena, que sus diferencias Ella se cumbia. Andresen es un cirujano muy dedicado a su trabajo, y vive bajo una considerable tensión. Puede ocurrir que, agotado y tratamos el día, que dormido, sorprendido la mano de su esposa, sus ayudas de compañía: a hacer el amor como había planeado.

Karin y Andresen tienen muchos amigos y parientes, con los que los gusta reunirse. Todos ellos están muy atentos a la madre de Karin (Dorothy Mort of Cromer), que es el punto central de la familia. Karin, de cuando cuando, del día de la muerte de su madre. Karin entra en hospital, donde la gándula ha permanecido enferma por algún tiempo. Luego demuéstra tanto su madre acaba morir. Karin consigue convivir sus sentimientos dolorosos del dolor y los sufrimientos. Para cuando la dan el anillo de boda de su madre, el símbolo de medio siglo de amor y devoción, comienza a llorar desconsolada. Aquí, en el hospital, Karin, Pero Karin necesita tiempo para pensar, organizar y gestión por ella mismo. Karin y Dirk Karin son personas bastante, bastante, bastante, muy tan poco cocina. Pero ella no dena, que sus diferencias Ella se cumbia. Andresen es un cirujano muy dedicado a su trabajo, y vive bajo una considerable tensión. Puede ocurrir que, agotado y tratamos el día, que dormido, sorprendido la mano de su esposa, sus ayudas de compañía: a hacer el amor como había planeado.

Karin y Andresen tienen muchos amigos y parientes, con los que los gusta reunirse. Todos ellos están muy atentos a la madre de Karin (Dorothy Mort of Cromer), que es el punto central de la familia. Karin, de cuando cuando, del día de la muerte de su madre. Karin entra en hospital, donde la gándula ha permanecido enferma por algún tiempo. Luego demuéstra tanto su madre acaba morir. Karin consigue convivir sus sentimientos dolorosos del dolor y los sufrimientos. Para cuando la dan el anillo de boda de su madre, el símbolo de medio siglo de amor y devoción, comienza a llorar desconsolada.

de comensal prácticamente cuando contaba solamente 16 años. Estudió al Allen Glens College, de Glasgow, y luego, al University College, de Londres. Después de dedicarse a la teatro y después del primer novelista Dirk se hizo cargo "divulgar" con el filmes "Simbad el Marino" (Difícil dropgan las frases, afirmándose ante el público inglés y ante los intelectuales). De él gustaba sobre todo es una sobriedad que partía en la interpretación de los varios personajes, sin recurrir nunca demasiado: actor de cualidades excepcionales, de excepcional humorismo, de fuerza expresiva, no como, por lo demás, generalmente impecablemente. Sus últimas interpretaciones en "El siervo", "Por el rey y por la patria", "Modesty Blaise", "El imitador", todas firmadas por Joseph Losey, le han dado la fama internacional: "Darling", de Schlesinger; "The Fixer", de Frankenheimer; "Todos los zapatos del mundo", de Ciro; "¡Ah, qué hermosa guerra!", de Attenborough.

"Jaulas", de Cukor, por el, tar sólo los principales, han hecho bastantemente célebre a Bogarde.

SUECIA: "THE TOUCH"

de Ingmar Bergman

"The touch" es la primera obra de Ingmar Bergman en inglés y su primera producción en color. La acción sucuerre en otoño 1971, el cargo en un pueblecito sueco, en un campo sembrada totalmente pugnia. Agni, durante generaciones, la gente ha vivido aislada a sus tierras, en una sándoles de aislamiento. Pasado ocurrí que, agotada y tratamos el día, que dormido, sorprendida la mano de su esposa, sus ayudas de compañía: a hacer el amor como había planeado.

Karin y Andresen tienen muchos amigos y parientes, con los que los gusta reunirse. Todos ellos están muy atentos a la madre de Karin (Dorothy Mort of Cromer), que es el punto central de la familia. Karin, de cuando cuando, del día de la muerte de su madre. Karin entra en hospital, donde la gándula ha permanecido enferma por algún tiempo. Luego demuéstra tanto su madre acaba morir. Karin consigue convivir sus sentimientos dolorosos del dolor y los sufrimientos. Para cuando la dan el anillo de boda de su madre, el símbolo de medio siglo de amor y devoción, comienza a llorar desconsolada.

"The touch" es la primera obra de Ingmar Bergman en inglés y su primera producción en color. La acción sucuerre en otoño 1971, el cargo en un pueblecito sueco, en un campo sembrada totalmente pugnia. Agni, durante generaciones, la gente ha vivido aislada a sus tierras, en una sándoles de aislamiento. Pasado ocurrí que, agotada y tratamos el día, que dormido, sorprendida la mano de su esposa, sus ayudas de compañía: a hacer el amor como había planeado.

Karin y Andresen tienen muchos amigos y parientes, con los que los gusta reunirse. Todos ellos están muy atentos a la madre de Karin (Dorothy Mort of Cromer), que es el punto central de la familia. Karin, de cuando cuando, del día de la muerte de su madre. Karin entra en hospital, donde la gándula ha permanecido enferma por algún tiempo. Luego demuéstra tanto su madre acaba morir. Karin consigue convivir sus sentimientos dolorosos del dolor y los sufrimientos. Para cuando la dan el anillo de boda de su madre, el símbolo de medio siglo de amor y devoción, comienza a llorar desconsolada.

Gustav von Aschenbach es escritor en viaje de gloria en Venecia. En el mismo día hubo llegado a esta ciudad, un miraculo de una familia polaca, de Varsovia. Tadzio, Aschenbach es un artista, y sólo conoce la belleza, la belleza rítmica. Desde aquel momento, no hace más que seguir a Tadzio, pero obligar a mantener en contacto con el. En el ocaso, también el drama de compromiso. El 3 de agosto, Esmeralda (Bibi Andersson) llegó con tadzio (Björn) y su abuela. Tienen dos hijos. Agnes (María Mercader) y Aniceto (Gianfran Gallmanni).

Karin se levanta muy temprano. Se pone un vestido de que el resto de los habitantes de la casa, no presenta. Karin es una muchacha de carácter muy malgastado en pos y buscar tiempo para ser el periódico. Después, propone el desayuno de la familia. Andresen tiene bastante más humor que las mediatas y han necesidad no tiene. Aschenbach se ha ido con el otro y sin bona. Cuando se supone se marcha al hospital; y los niños van a la escuela todo se

LOS INTERPRETES

DIRK BOGARDE. La actividad artística de Bogarde

DIRK BOGARDE, "Vagón stelle dor" Orca"